



รายงานผลการปฏิบัติตามมาตรการป้องกันและแก้ไข
ผลกระทบสิ่งแวดล้อมและมาตรการติดตามตรวจสอบคุณภาพสิ่งแวดล้อม

ระยะดำเนินการ ระหว่างเดือน กรกฎาคม - ธันวาคม พ.ศ. 2568



โครงการ ชูการ์ มารีน่า รีสอร์ท-เอวิเอเตอร์-ภูเก็ต แอร์พอร์ต
(ชื่อเดิม มารีน่า เอ็กซ์เพรส เอวิเอเตอร์)
ตั้งอยู่เลขที่ 130 หมู่ที่ 1 ตำบลสาคร อำเภอลาง จังหวัดภูเก็ต

เจ้าของโครงการ
บริษัท ดี ไฮเทล เอ็กซ์เพรส จำกัด



จัดทำโดย

บริษัท บีเค เนเจอร์ ทอรัส จำกัด

BK NATURE TAURUS CO., LTD

เลขที่ 59/386 หมู่ที่ 4 ตำบลกะทู้ อำเภอกะทู้ จังหวัดภูเก็ต 83120 โทรศัพท์ 076 623 955, 062 059 2888 e-mail: bknature.t@gmail.com

59/386 Village No. 4, Kathu Sub-district, Kathu District, Phuket, 83120 Tel. 076 623955, 062 059 2888 e-mail: bknature.t@gmail.com

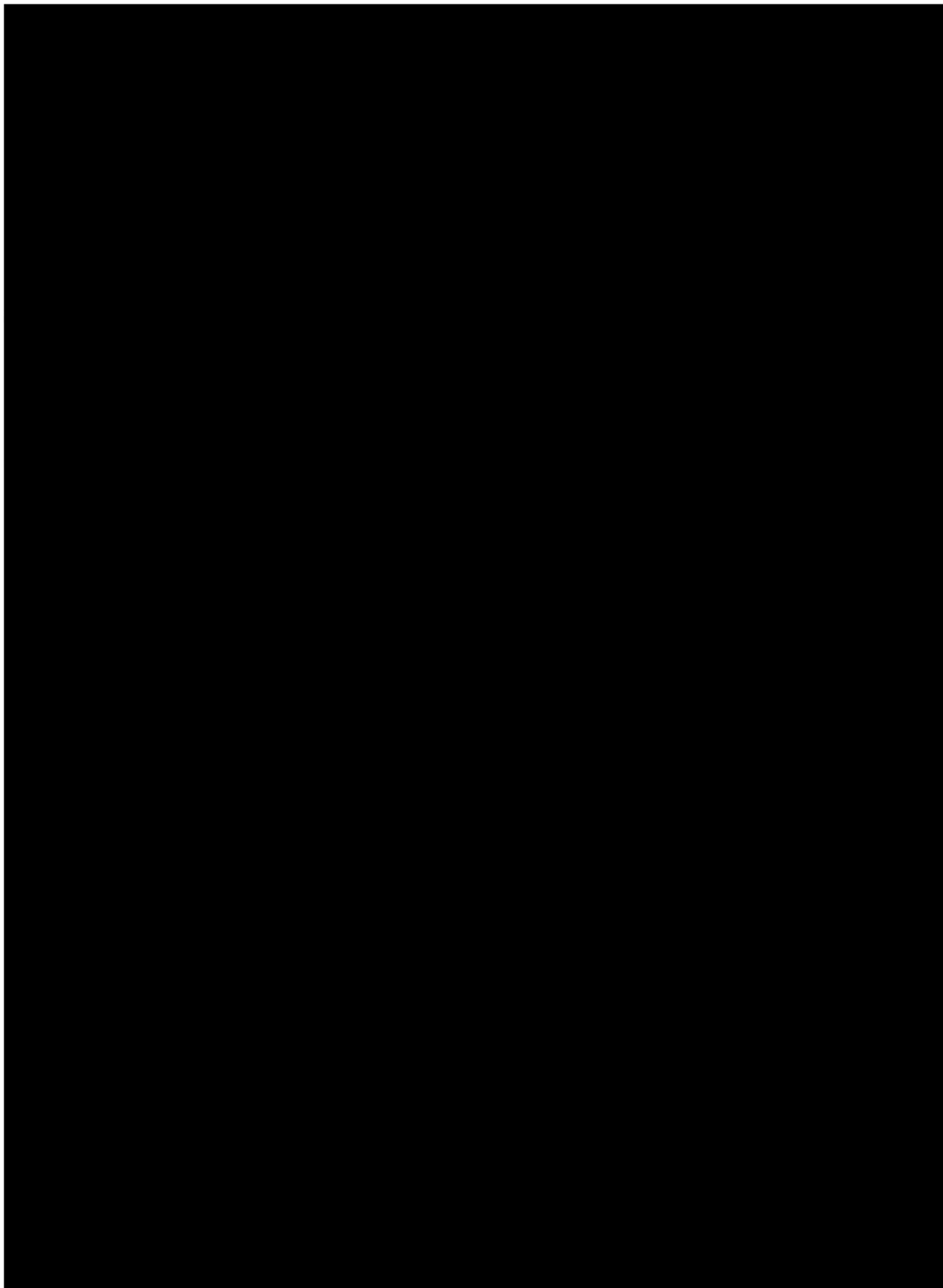

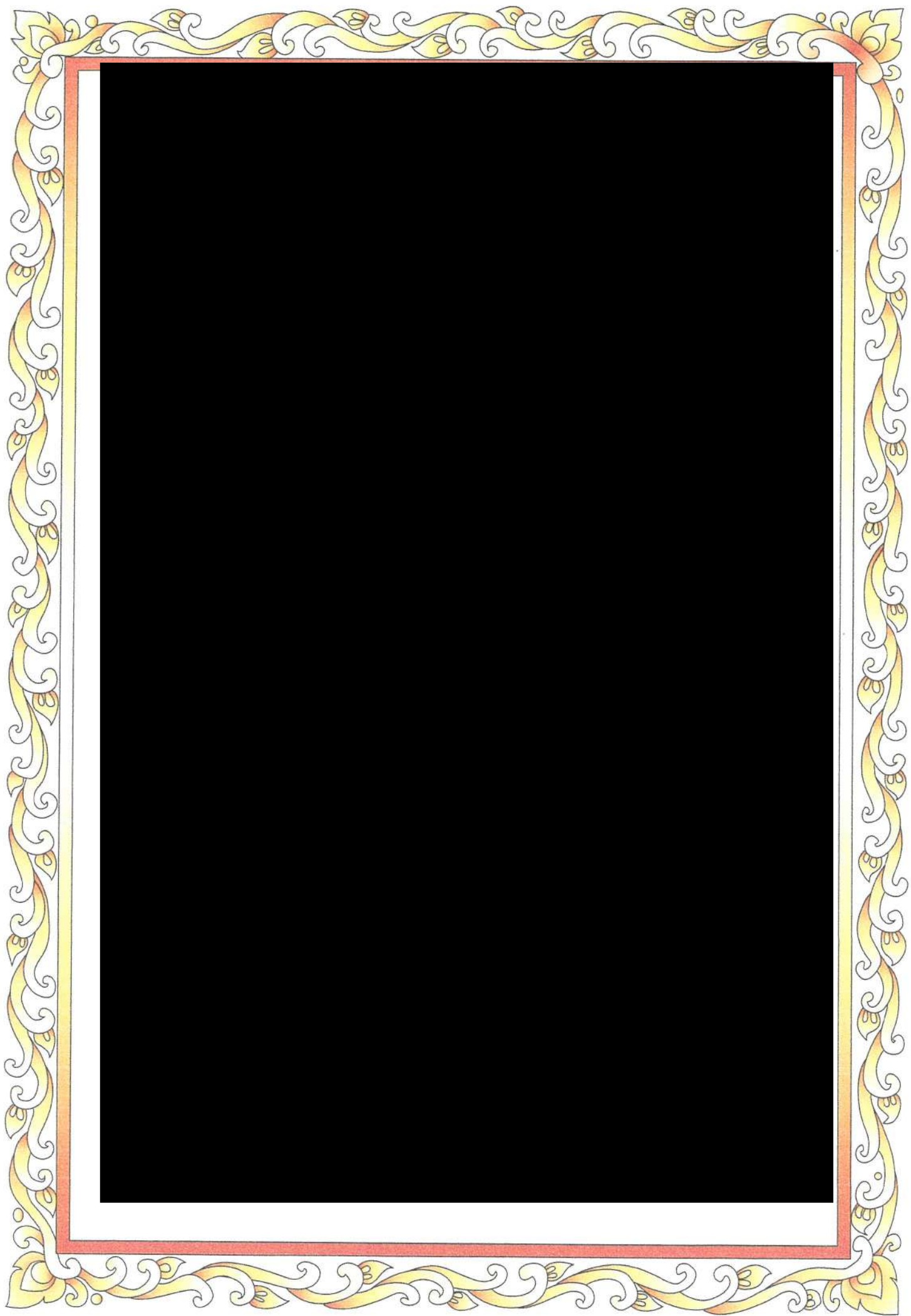

คำเตือน : ผู้ใช้ควรตรวจสอบข้อความที่ปรากฏในหนังสือรับรองฉบับนี้ทุกครั้ง



กรมพัฒนาธุรกิจการค้า กระทรวงพาณิชย์
Department of Business Development
Ministry of Commerce

กว่าสามร้อย



หน้า ๓

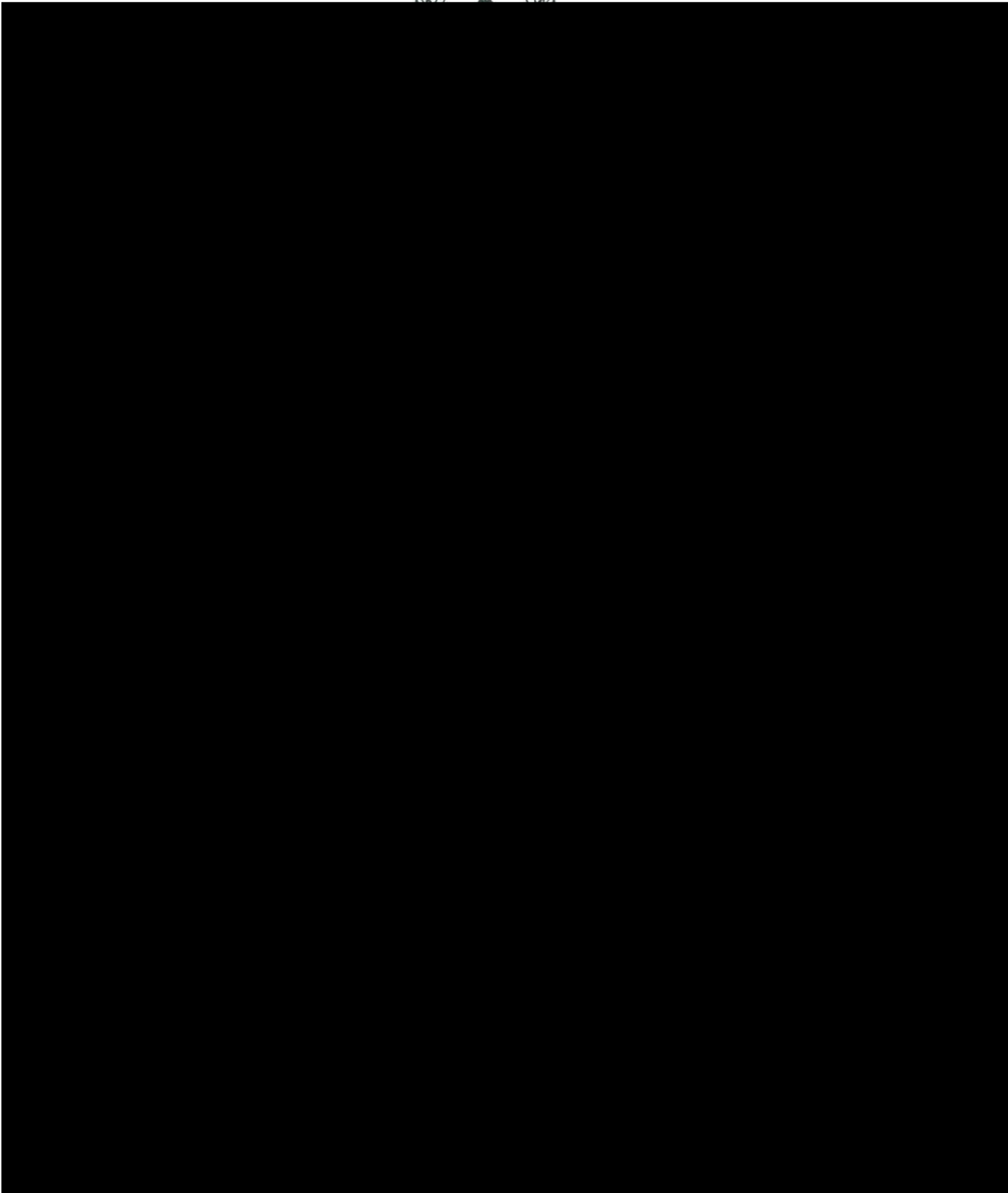

กรมพัฒนาธุรกิจการค้า กระทรวงพาณิชย์
Department of Business Development
Ministry of Commerce

ทำเนียบรัฐบาล

วันที่ ๑๕/๐๕/๖๕





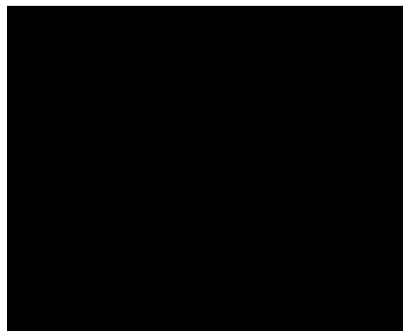

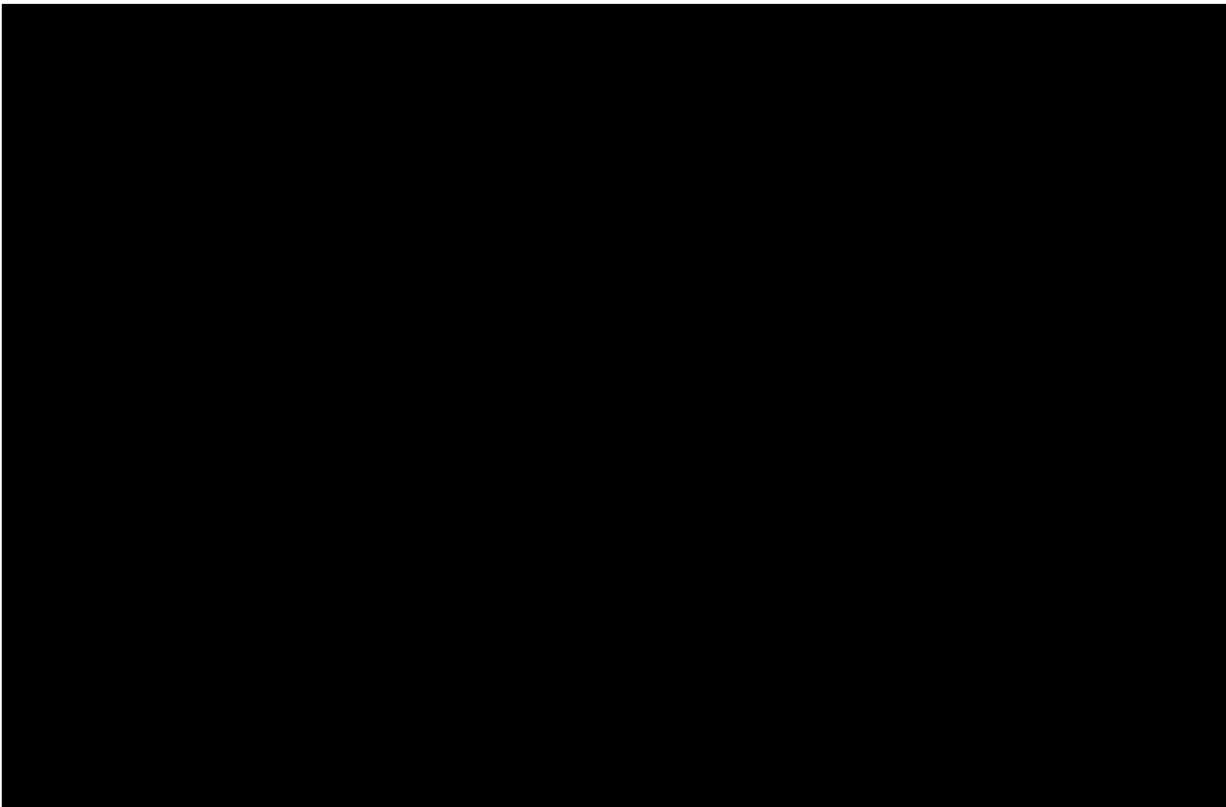

Page 1 of 1

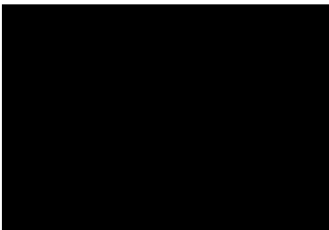

กรมพัฒนาธุรกิจการค้า กระทรวงพาณิชย์
Department of Business Development
Ministry of Commerce

กล่าวต้อนรับ



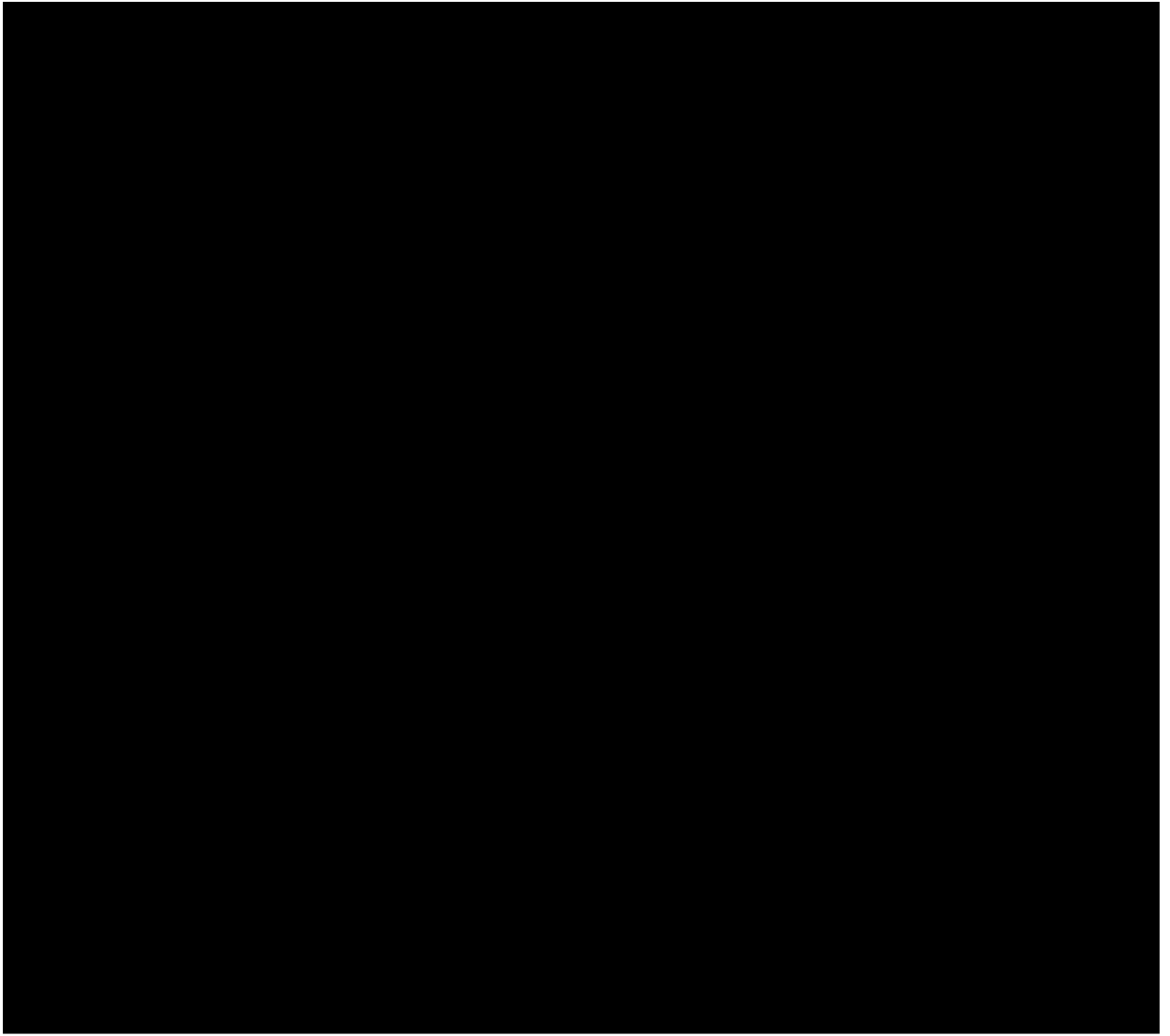

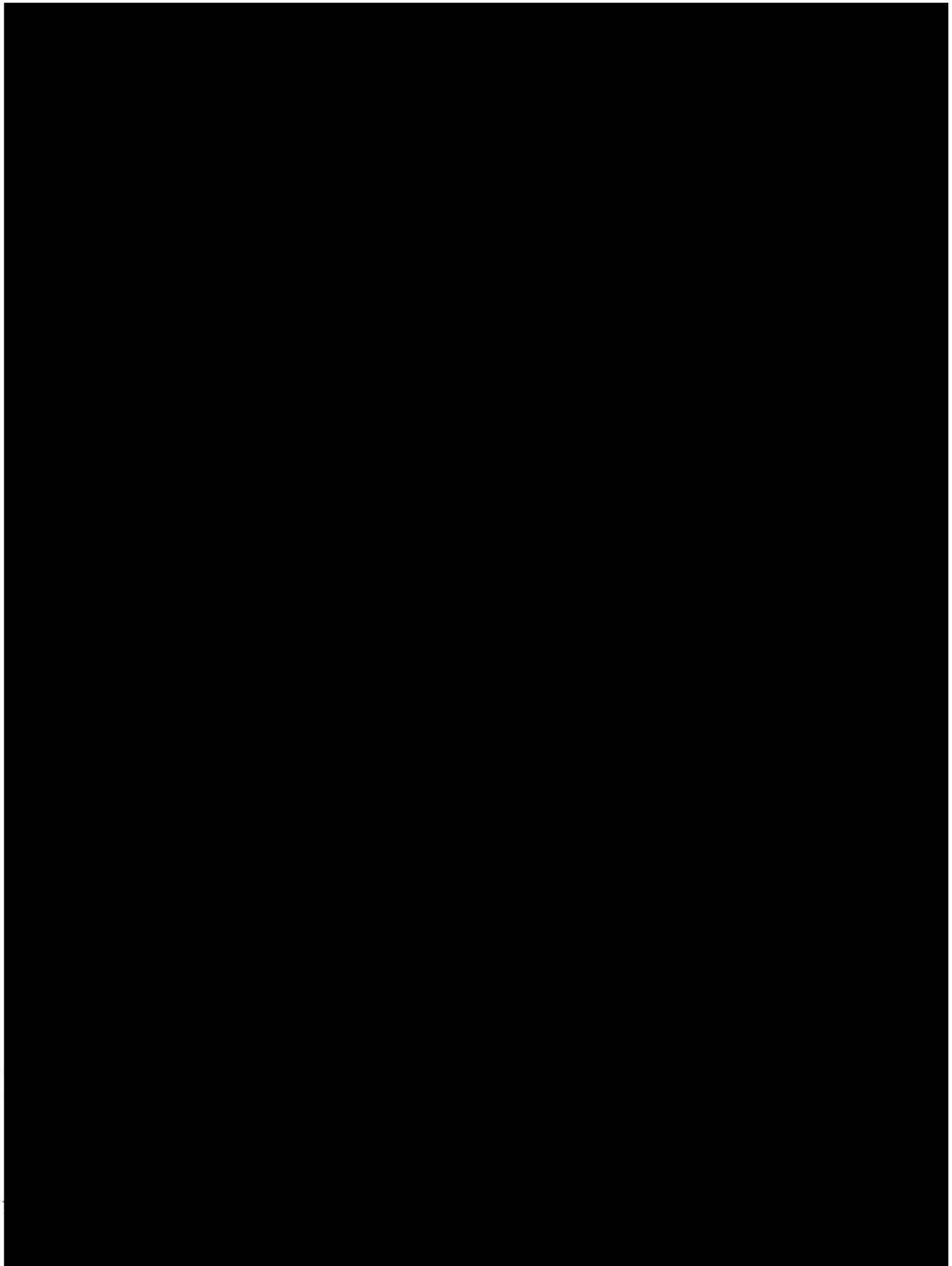

ที่ ภก. 024398



สำนักงานทะเบียนหุ้นส่วนบริษัทจังหวัดภูเก็ต

กรมพัฒนาธุรกิจการค้า กระทรวงพาณิชย์

หนังสือรับรอง

ขอรับรองว่าบริษัทนี้ ได้จดทะเบียนเป็นนิติบุคคล ตามประมวลกฎหมายแพ่งและพาณิชย์

เมื่อวันที่ 24 สิงหาคม 2561 ทะเบียนนิติบุคคลเลขที่ 0835561013613

ปรากฏข้อความในรายการตามเอกสารทะเบียนนิติบุคคล ณ วันออกหนังสือนี้ ดังนี้

1. ชื่อบริษัท บริษัท บีเค เนเจอร์ ทอรัส จำกัด

2. กรรมการของบริษัทมี 3 คน ตามรายชื่อดังต่อไปนี้

1. นายอัศรพล บุตรสุริย์

2. นายเสรีญ ขวัญมุณี/

3. นางสาวเสาวณี บุตรสุริย์

3. จำนวนหรือชื่อกรรมการซึ่งลงชื่อผูกพันบริษัทได้คือ นายอัศรพล บุตรสุริย์ หรือ นายเสรีญ ขวัญมุณี หรือ นางสาวเสาวณี บุตรสุริย์ ลงลายมือชื่อ/

4.ทุนจดทะเบียน 3,000,000.00 บาท / สามล้านบาทถ้วน/

5. สำนักงานใหญ่ ตั้งอยู่เลขที่ 59/386 หมู่ที่ 4 ตำบลกะทู้ อำเภอกะทู้ จังหวัดภูเก็ต/

6. วัตถุประสงค์ของบริษัทมี 25 ข้อ ดังปรากฏในสำเนาเอกสารแนบท้ายหนังสือรับรองนี้ จำนวน 2 แผ่น โดยมีลายมือชื่อนายทะเบียนซึ่งรับรองเอกสารเป็นสำคัญ

ออกให้ ณ วันที่ 23 เดือน กันยายน พ.ศ. 2568

(นายชัยมงคล พลภักษ์มรกต)

นายทะเบียน

คำเตือน : ผู้ใช้ควรตรวจสอบข้อความทราบท้ายหนังสือรับรองฉบับนี้ทุกครั้ง



กรมพัฒนาธุรกิจการค้า กระทรวงพาณิชย์
Department of Business Development
Ministry of Commerce

ก้าวสู่อนาคต

ก้าวสู่อนาคต

ก้าวสู่อนาคต



ที่ ภก. 024398



สำนักงานทะเบียนหุ้นส่วนบริษัทจังหวัดภูเก็ต

กรมพัฒนาธุรกิจการค้า กระทรวงพาณิชย์

หนังสือรับรอง

ข้อควรทราบ ประกอบหนังสือรับรอง ฉบับที่ ภก. 024398

1. นิติบุคคลนี้ได้ส่งงบการเงินปี 2567
2. หนังสือนี้รับรองเฉพาะข้อมูลที่ห้าง/บริษัทได้นำมาจดทะเบียนไว้เพื่อผลทางกฎหมายเท่านั้น ข้อเท็จจริงเป็นสิ่งที่ควรหาไว้พิจารณาฐานะ
3. นายทะเบียนอาจเพิกถอนการจดทะเบียน ถ้าปรากฏว่าข้อมูลอันเป็นสาระสำคัญที่จดทะเบียนไม่ถูกต้อง หรือเป็นเท็จ



กรมพัฒนาธุรกิจการค้า กระทรวงพาณิชย์
Department of Business Development
Ministry of Commerce

กำกับนำธุรกิจ

DEPARTMENT OF BUSINESS DEVELOPMENT

Ministry of Commerce



รายละเอียดวัตถุประสงค์



- (1) ชื่อ จัดหา รับ เข้า เข้าซื้อ ถือกรรมสิทธิ์ ครอบครอง ปรับปรุง ใช้ และจัดการ โดยประการอื่น ซึ่งทรัพย์สินใดๆ ตลอดจนดอกผลของทรัพย์สินนั้น
- (2) ขาย โอน จำนอง จำนำ แลกเปลี่ยน และจำนำทรัพย์สินโดยประการอื่น
- (3) เป็นนายหน้า ตัวแทน ตัวแทนค้าต่างในกิจการและธุรกิจทุกประเภท เว้นแต่ในธุรกิจประกันภัย การหาสมาชิกให้สมาคม และการค้าหลักทรัพย์
- (4) กู้ยืมเงิน เบิกเงินเกินบัญชีจากธนาคาร นิติบุคคล หรือสถาบันการเงินอื่น และให้กู้ยืมเงินหรือให้เครดิตด้วยวิธีการอื่น โดยจะมีหลักประกันหรือไม่ก็ตาม รวมทั้งการรับ ออก โอน และสละหนี้สิน หรือตราสารที่เปลี่ยนมือได้อย่างอื่น เว้นแต่ในธุรกิจธนาคาร ธุรกิจเงินทุน และธุรกิจเครดิตฟองซิเอร์
- (5) ทำการจัดตั้งสำนักงานสาขาหรือแต่งตั้งตัวแทน ทั้งภายในและภายนอกประเทศ
- (6) เข้าเป็นหุ้นส่วนจำกัดความรับผิดชอบในหุ้นส่วนจำกัด เป็นผู้ถือหุ้นในบริษัทจำกัด และบริษัทมหาชนจำกัด
- (7) ประกอบกิจการค้าสัตว์มีชีวิต เนื้อสัตว์ชำแหละ เนื้อสัตว์แช่แข็ง และเนื้อสัตว์บรรจุกระป๋อง
- (8) ประกอบกิจการค้า ข้าว ข้าวโพด มันสำปะหลัง มันสำปะหลังอัดเม็ด กาแฟ เม็ดมะม่วงหิมพานต์ ถั่ว งา ละหุ่ง ปาล์ม น้ำมัน บอ ผัก หน่อไม้ ผลิตภัณฑ์จากสินค้า ดังกล่าว ครึ่ง หนึ่งสัตว์ เขาสัตว์ ไม้ แร่ ยาง ยางดิบ ยางแผ่น หรือยางชนิดอื่นอันผลิตขึ้นหรือได้มาจากส่วนหนึ่งส่วนใดของต้นยางพารา ของปาล์มไมไทรและพืชผลทางเกษตรอื่นทุกชนิด
- (9) ประกอบกิจการค้า ผัก ผลไม้ หน่อไม้ พริกไทย พืชสวน บุหรี่ ยาสูบ เครื่องดื่ม น้ำดื่ม น้ำแร่ น้ำผลไม้ สุรา เบียร์ อาหารสด อาหารแห้ง อาหารสำเร็จรูป อาหารทะเลบรรจุกระป๋อง เครื่องกระป๋อง เครื่องปรุงรสอาหาร น้ำซอส น้ำตาล น้ำมันพืช อาหารสัตว์ และเครื่องบริโภคอื่น
- (10) ประกอบกิจการค้า ผ้า ผ้าทอจากใยสังเคราะห์ ผ้าฝ้าย ผ้าใยสังเคราะห์ เสื้อผ้าเครื่องนุ่งห่ม เสื้อผ้าสำเร็จรูป เครื่องแต่งกาย เครื่องประดับกาย ถุงเท้า ถุงมือ เครื่องหนัง กระเป๋า เครื่องอุปโภคบริโภคอื่น สิ่งทอ อุปกรณ์การเล่นกีฬา
- (11) ประกอบกิจการค้า เครื่องตกแต่งภายใน เครื่องเรือน เฟอร์นิเจอร์ เครื่องแก้ว เครื่องครัว ตู้เย็น เครื่องปรับอากาศ เครื่องฟอกอากาศ พัดลม เครื่องดูดอากาศ หม้อหุงข้าวไฟฟ้า เตาไฟฟ้า เครื่องทำความร้อน เครื่องทำความเย็น เตาอบไมโครเวฟ เครื่องใช้ไฟฟ้า อุปกรณ์ไฟฟ้า รวมทั้งอะไหล่และอุปกรณ์ของสินค้าดังกล่าว
- (12) ประกอบกิจการค้า วัสดุก่อสร้าง อุปกรณ์และเครื่องมือใช้ในการก่อสร้าง เครื่องมือช่างทุกประเภท สี เครื่องมือทาสี เครื่องตกแต่งอาคาร เครื่องเหล็ก เครื่องทองแดง เครื่องทองเหลือง เครื่องเคลือบ เครื่องสุขภัณฑ์ อุปกรณ์ระบอบ รวมทั้งอะไหล่และอุปกรณ์ของสินค้าดังกล่าว
- (13) ประกอบกิจการค้า เครื่องจักร เครื่องยนต์ เครื่องมือกล เครื่องทุ่นแรง ยานพาหนะ เครื่องกำเนิดไฟฟ้า เครื่องสูบน้ำ เครื่องบำบัดน้ำเสีย และเครื่องกำจัดขยะ
- (14) ประกอบกิจการค้า น้ำมันเชื้อเพลิง ถ่านหิน ผลิตภัณฑ์อย่างอื่นที่ก่อให้เกิดพลังงาน และสถานบริการน้ำมันเชื้อเพลิง
- (15) ประกอบกิจการค้า ยา ยารักษาโรค เภสัชภัณฑ์ เคมีภัณฑ์ เครื่องมือแพทย์ เครื่องมือเครื่องใช้ทางวิทยาศาสตร์ ปุ๋ย ยาปราบศัตรูพืช ยาบำรุงพืชและสัตว์ทุกชนิด
- (16) ประกอบกิจการค้า เครื่องสำอาง อุปกรณ์เครื่องมือและเครื่องใช้เสริมความงาม
- (17) ประกอบกิจการค้า กระดาษ เครื่องเขียน แบบเรียน แบบพิมพ์ หนังสือ อุปกรณ์การเรียนการสอน อุปกรณ์การถ่ายภาพและภาพยนตร์ เครื่องคำนวณ เครื่องพิมพ์ อุปกรณ์การพิมพ์ สิ่งพิมพ์ หนังสือพิมพ์ ตู้เก็บเอกสาร เครื่องใช้สำนักงาน เครื่องมือสื่อสาร คอมพิวเตอร์ รวมทั้งอุปกรณ์และอะไหล่ของสินค้าดังกล่าว
- (18) ประกอบกิจการค้า ทอง นาก เงิน เพชร พลอย และอัญมณีอื่น รวมทั้งวัตถุทำเทียมสิ่งดังกล่าว
- (19) ประกอบกิจการค้า เม็ดพลาสติก พลาสติก หรือสิ่งอื่นซึ่งมีลักษณะคล้ายคลึงกัน ทั้งที่อยู่ในสภาพวัตถุดิบหรือสำเร็จรูป
- (20) ประกอบกิจการค้า ยางเทียม สิ่งทำเทียม วัสดุหรือสินค้าดังกล่าวโดยกรรมวิธีทางวิทยาศาสตร์



(21) สิ่งเข้ามาจำหน่ายในประเทศและส่งออกจำหน่ายยังต่างประเทศ ซึ่งสินค้าตามที่กำหนดไว้ในวัตถุที่ประสงค์

(22) ทำการประมวลผลขยายสินค้าตามวัตถุที่ประสงค์ให้แก่บุคคล คณะบุคคล นิติบุคคล ส่วนราชการ และองค์การของรัฐ
ทั้งภายในและภายนอกประเทศ

(23) ประกอบกิจการผลิตภัณฑอาหารเสริมเพื่อสุขภาพ

(24) ประกอบกิจการผลิตน้ำหอม เครื่องสำอาง และเครื่องประทินโฉม

(25) ประกอบธุรกิจบริการวิจัยและพัฒนาเชิงทดลองด้านวิทยาศาสตร์ธรรมชาติ

(26) ประกอบธุรกิจบริการรับเป็นที่ปรึกษาและให้คำแนะนำปัญหาเกี่ยวกับด้านบริหารงานภาคเอกชน อุตสาหกรรม

รวมทั้งปัญหาการผลิต การตลาด และจัดจำหน่าย

(27) ประกอบธุรกิจบริการทดสอบและวิเคราะห์องค์ประกอบทางเคมี กายภาพ และชีวภาพ ทางด้านสิ่งแวดล้อม อาหาร ผลิตภัณฑอาหาร
เวชสำอาง

(28) การขายปลีกสินค้าทางเภสัชภัณฑ์และทางการแพทย์เครื่องหอม เครื่องสำอางและผลิตภัณฑที่ใช้ในห้องน้ำในร้านค้าเฉพาะ

(29) การขายส่งเครื่องสำอาง

(30) ประกอบธุรกิจบริการรับเป็นที่ปรึกษาการจัดทำมาตรฐาน ISO

(31) ประกอบธุรกิจบริการรับเป็นที่ปรึกษาและให้คำแนะนำการแก้ไขปัญหาระบบผลิตน้ำประปา น้ำเสีย

(32) ประกอบธุรกิจการค้าซื้อขาย ติดตั้ง ออกแบบ ควบคุมงาน รับจ้างควบคุมดูแล ซ่อมบำรุงรักษา ตรวจสอบ ควบคุม

รวมทั้งอุปกรณ์และอะไหล่ของงานระบบสุขาภิบาล ระบบบำบัดน้ำเสียและระบบประปาทุกชนิด

(33) ประกอบกิจการค้า ซื้อขาย ติดตั้งซ่อมแซมบำรุงรักษา , รับประกันเครื่องปั้มน้ำทุกระบบรวมทั้งอุปกรณ์และอะไหล่ของปั้มน้ำทุกชนิด

(34) ประกอบกิจการให้บริการจัดทำรายการการประเมินผลกระทบสิ่งแวดล้อม

(35) ประกอบกิจการให้บริการเก็บรวบรวมข้อมูล วิเคราะห์ข้อมูล งานวิชาการในด้านเศรษฐกิจ สังคม สิ่งแวดล้อม ระบบสารสนเทศ
และทางด้านเศรษฐศาสตร์



หนังสือรับรองการจัดทำรายงานผลการปฏิบัติตามมาตรการป้องกันและแก้ไขผลกระทบสิ่งแวดล้อม
และมาตรการติดตามตรวจสอบผลกระทบสิ่งแวดล้อม
โครงการ โรงแรม ชูการ์ มาร์รีน่า รีสอร์ท-เอวิเอเตอร์-ภูเก็ต แอร์พอร์ต

วันที่ 5 เดือนมกราคม พ.ศ.2569

หนังสือรับรองฉบับนี้ ขอรับรองว่า บริษัท บีเค เนเจอร์ ทอรัส จำกัด เป็นผู้จัดทำรายงานผลการปฏิบัติตามมาตรการป้องกันและแก้ไขผลกระทบสิ่งแวดล้อม และมาตรการติดตามตรวจสอบผลกระทบสิ่งแวดล้อม โครงการ โรงแรม ชูการ์ มาร์รีน่า รีสอร์ท-เอวิเอเตอร์-ภูเก็ต แอร์พอร์ต เลขที่ 130 หมู่ที่ 1 ตำบลสาคร อำเภอลำภูเจียง จังหวัดภูเก็ต ของบริษัท ดี ไฮเทล เอ็กซ์เพรส จำกัด ฉบับประจำเดือน

☐ มกราคม - มิถุนายน พ.ศ. 2568

☒ กรกฎาคม - ธันวาคม พ.ศ. 2568

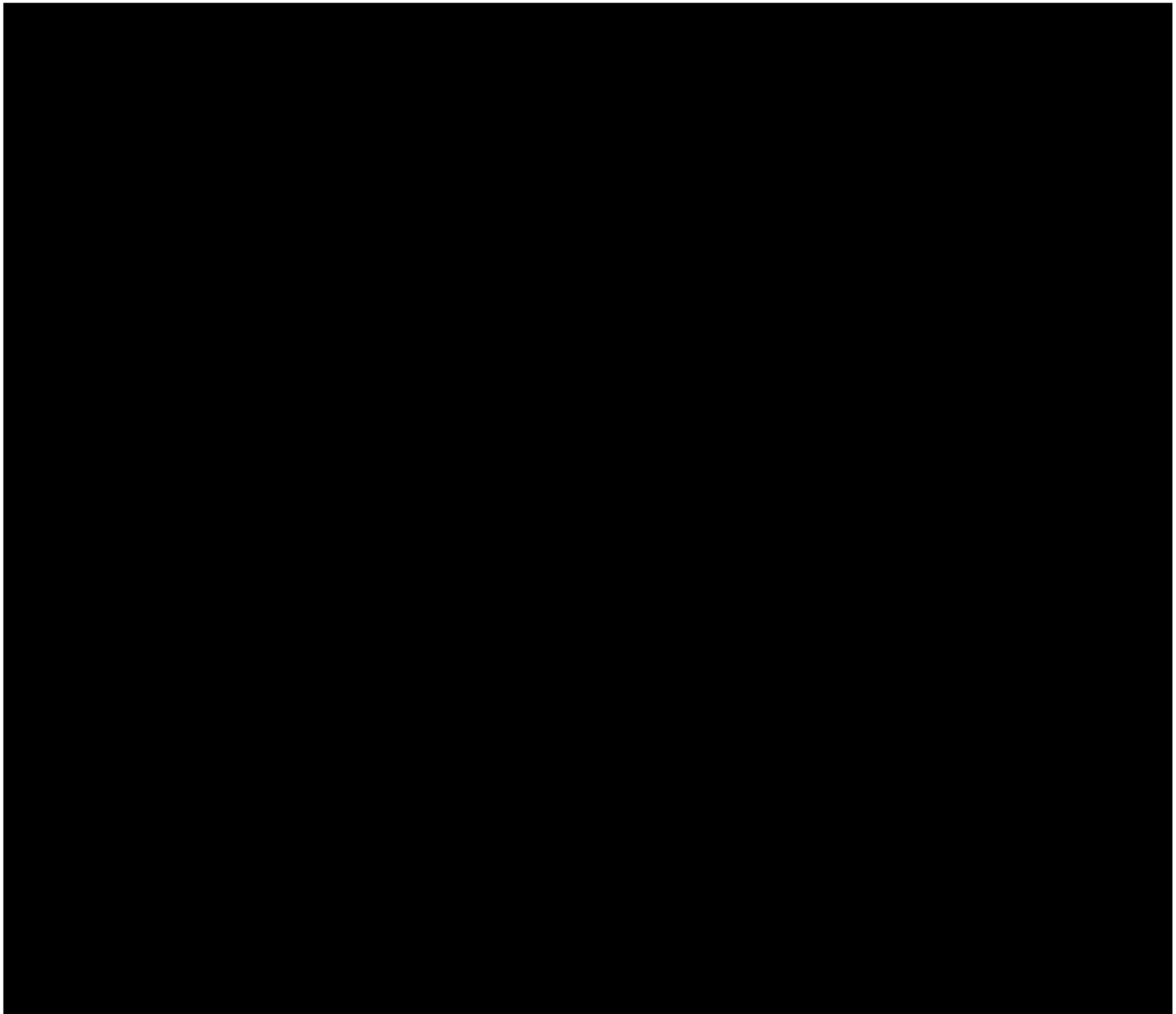

รายงานผลการปฏิบัติตามมาตรการป้องกันและแก้ไขผลกระทบสิ่งแวดล้อม
และมาตรการติดตามตรวจสอบคุณภาพสิ่งแวดล้อม
โครงการ โรงแรม ชูการ์ มาร์รีน่า รีสอร์ท-เอเวเตอร์-ภูเก็ต แอร์พอร์ต

สารบัญ

เรื่อง	หน้า
สารบัญ	ก
สารบัญรูปภาพ	ข
สารบัญตาราง	ง
บทสรุปผู้บริหาร	
บทที่ 1 บทนำ	1
กิจกรรมในโครงการ 1. การใช้น้ำ	5
กิจกรรมในโครงการ 2. ระบบบำบัดน้ำเสียและสิ่งปฏิกูล	7
กิจกรรมในโครงการ 3. การระบายน้ำและการป้องกันน้ำท่วม	12
กิจกรรมในโครงการ 4. การเก็บรวบรวม	14
กิจกรรมในโครงการ 5. ไฟฟ้า	17
กิจกรรมในโครงการ 6. การระบายอากาศและปรับอากาศ	17
กิจกรรมในโครงการ 7. ระบบรักษาความปลอดภัยและระบบการสื่อสาร	18
กิจกรรมในโครงการ 8. การป้องกันอัคคีภัย	19
กิจกรรมในโครงการ 9. การจราจร	21
กิจกรรมในโครงการ 10. พื้นที่สีเขียว	21
กิจกรรมในโครงการ 11. การปฏิบัติตามข้อกำหนดกระทรวงสาธารณสุข	21
ความเป็นมาของการจัดทำรายงาน	22
แผนการดำเนินการตามมาตรการป้องกันและแก้ไขผลกระทบสิ่งแวดล้อมในระยะดำเนินการ	23
บทที่ 2 ผลการดำเนินการตามมาตรการป้องกันและแก้ไขผลกระทบสิ่งแวดล้อม และมาตรการติดตามตรวจสอบคุณภาพสิ่งแวดล้อม	32
2.1 ผลการดำเนินการตามมาตรการป้องกันและแก้ไขผลกระทบสิ่งแวดล้อม	33
2.2 ผลการดำเนินการตามมาตรการติดตามตรวจสอบผลกระทบสิ่งแวดล้อม	108
บทที่ 3 ผลการติดตามตรวจสอบคุณภาพสิ่งแวดล้อม	130
3.1 วิธีการตรวจวิเคราะห์คุณภาพน้ำ	131
3.2 วิธีการเก็บและรักษาตัวอย่างน้ำ	131
3.3 ผลการตรวจติดตามคุณภาพสิ่งแวดล้อม	143
บทที่ 4 ผลการติดตามคุณภาพสิ่งแวดล้อม	148
4.1 สรุปผลการปฏิบัติตามมาตรการป้องกันและแก้ไขผลกระทบสิ่งแวดล้อม	149
4.2 สรุปผลการปฏิบัติตามมาตรการติดตามตรวจสอบผลกระทบสิ่งแวดล้อม	149
เอกสารแนบ	152

สารบัญรูปภาพ

รูปภาพที่	หน้า
รูปภาพที่ 1.1 แผนที่ตั้งของโครงการ โรงแรม ชูการ์ มาร์รีน่า รีสอร์ท-เอวิเอเตอร์-ภูเก็ต แอร์พอร์ต (Top View)	3
รูปภาพที่ 1.2 แผนที่ตั้งของโครงการ โรงแรม ชูการ์ มาร์รีน่า รีสอร์ท-เอวิเอเตอร์-ภูเก็ต แอร์พอร์ต	4
รูปภาพที่ 1.3 แบบแปลนระบบสุขาภิบาลของโครงการ	11
รูปภาพที่ 1.4 การใช้พื้นที่ของโครงการ	22
รูปภาพที่ 2.1 พื้นที่สีเขียวและงานสวน	118
รูปภาพที่ 2.2 แผนที่แสดงเส้นทางอพยพหนีภัย	118
รูปภาพที่ 2.3 หมายเลขโทรศัพท์ฉุกเฉิน	118
รูปภาพที่ 2.4 ป้ายประชาสัมพันธ์การปฏิบัติตนเองกรณีเกิดเหตุแผ่นดินไหว/สึนามิ	119
รูปภาพที่ 2.5 ป้ายจำกัดความเร็วไม่เกิน 30 กม./ชม.	119
รูปภาพที่ 2.6 การทำความสะอาดพื้นถนน	119
รูปภาพที่ 2.7 เจ้าหน้าที่ดูแลตรวจสอบการเดินระบบบำบัดน้ำเสีย	119
รูปภาพที่ 2.8 การขุดลอกตะกอน	120
รูปภาพที่ 2.9 การตรวจสอบดูแลระบบจ่ายน้ำและระบบเส้นท่อประปา	120
รูปภาพที่ 2.10 การเข้ามากำจัดหนูและแมลงบริษัทเอกชน	120
รูปภาพที่ 2.11 เจ้าหน้าที่ทำความสะอาดห้องพักรวม	121
รูปภาพที่ 2.12 ป้ายรณรงค์ทิ้งมูลฝอย	121
รูปภาพที่ 2.13 ป้ายรณรงค์ใช้น้ำ/ไฟฟ้า	121
รูปภาพที่ 2.14 ห้องเก็บสารเคมี	121
รูปภาพที่ 2.15 การตรวจเช็ค คุณภาพน้ำสระว่ายน้ำ	121
รูปภาพที่ 2.16 ป้ายวิธีการใช้ถังดับเพลิง	122
รูปภาพที่ 2.17 เครื่องกำเนิดไฟฟ้า	122
รูปภาพที่ 2.18 หม้อแปลงไฟฟ้า	122
รูปภาพที่ 2.19 ทำความสะอาดสระว่ายน้ำ	122
รูปภาพที่ 2.20 เจ้าหน้าที่รักษาความปลอดภัย	122
รูปภาพที่ 2.21 ป้ายโครงการ และป้ายลูกศรแสดงทิศทางเข้า-ออก โครงการ	122
รูปภาพที่ 2.22 ป้ายดับเครื่องยนต์	123
รูปภาพที่ 2.23 แผนผังอุปกรณ์ดับเพลิง	123
รูปภาพที่ 2.24 อุปกรณ์ป้องกันอัคคีภัย	123
รูปภาพที่ 2.25 ป้ายเตือน “ระวังอันตรายภัยฉุกเฉินไฟฟ้าแรงสูง”	124
รูปภาพที่ 2.26 ป้ายแสดงข้อปฏิบัติการใช้สระว่ายน้ำ	124
รูปภาพที่ 2.27 ป้ายเส้นทางออกฉุกเฉิน	124
รูปภาพที่ 2.28 ป้ายจุดรวมพล	124
รูปภาพที่ 2.29 ถังมูลฝอยประจำโครงการ	124
รูปภาพที่ 2.30 สัญลักษณ์ขาว-แดง	125
รูปภาพที่ 2.31 บ่อหมุนน้ำ	125
รูปภาพที่ 2.32 บ่อเก็บน้ำใต้ดิน	125
รูปภาพที่ 2.33 อุปกรณ์ช่วยชีวิตบริเวณสระว่ายน้ำ	125
รูปภาพที่ 2.34 การตรวจสอบเครื่องกำเนิดไฟฟ้า	125
รูปภาพที่ 2.35 เครื่องเติมอากาศระบบบำบัดน้ำเสีย	126
รูปภาพที่ 2.36 ห้องพักรวม	126

สารบัญรูปภาพ

รูปภาพที่	หน้า
รูปภาพที่ 2.37 หลอดไฟ LED	126
รูปภาพที่ 2.38 หลอดไฟฟาส่องสว่างบริเวณทางเดิน ห้องพักและลานจอดรถ	126
รูปภาพที่ 2.39 หลอดไฟส่องสว่างบริเวณทางเข้า-ออก โครงการ	127
รูปภาพที่ 2.40 กล้องวงจรปิด (CCTV) โดยรอบโครงการ	127
รูปภาพที่ 2.41 สระว่ายน้ำ	127
รูปภาพที่ 2.42 ไฟฟ้าส่องสว่างบริเวณโดยรอบสระว่ายน้ำ	128
รูปภาพที่ 2.43 ป้ายระดับความลึก	128
รูปภาพที่ 2.44 การตรวจสอบอุปกรณ์ป้องกันอัคคีภัย	128
รูปภาพที่ 2.45 การซ้อมอพยพหนีไฟ	129
รูปภาพที่ 3.1 การเก็บตัวอย่างน้ำ	132

สารบัญตาราง

ตารางที่	หน้า
ตารางที่ 1.1 ปริมาณน้ำใช้ภายในโครงการ	5
ตารางที่ 1.2 ปริมาณน้ำเสียของโครงการส่วนขยาย	8
ตารางที่ 1.3 ปริมาตรของมูลฝอยแต่ละประเภทของโครงการ	14
ตารางที่ 1.4 สรุปมาตรการติดตามตรวจสอบผลกระทบสิ่งแวดล้อม	23
โครงการ โรงแรม ชูการ์ มาร์รีน่า รีสอร์ท-เอวิเอเตอร์-ภูเก็ต แอร์พอร์ต ระยะดำเนินการ	
ตารางที่ 2.1 แบบรายงานผลการปฏิบัติตามมาตรการป้องกันและแก้ไขผลกระทบสิ่งแวดล้อมของโครงการ	33
ตารางที่ 2.2 แบบรายงานผลการปฏิบัติตามมาตรการติดตามตรวจสอบผลกระทบสิ่งแวดล้อมของโครงการ	108
ตารางที่ 3.1 การเก็บรักษา ปริมาณ และภาชนะที่ใช้บรรจุตัวอย่างน้ำ	131
ตารางที่ 3.2 ผลการตรวจวิเคราะห์คุณภาพน้ำเข้าระบบบำบัด	133
ตารางที่ 3.3 ผลการตรวจวิเคราะห์คุณภาพน้ำออกระบบบำบัด	137
ตารางที่ 3.4 ผลการตรวจวิเคราะห์คุณภาพน้ำสระว่ายน้ำ (ส่วนลึก)	141
ตารางที่ 3.5 ผลการตรวจวิเคราะห์คุณภาพน้ำสระว่ายน้ำ (ส่วนตื้น)	142

บทสรุปผู้บริหาร

1. สรุปผลการปฏิบัติตามมาตรการป้องกันและแก้ไขผลกระทบสิ่งแวดล้อม

การปฏิบัติตามมาตรการป้องกันและแก้ไขผลกระทบสิ่งแวดล้อมด้านต่าง ๆ ในระยะดำเนินการ โครงการ โรงแรม ชูการ์ มาร์ริน่า รีสอร์ท-เอเวเตอร์-ภูเก็ต แอร์พอร์ต ของบริษัท ดี โฮเต็ล เอ็กส์เพรส จำกัด ซึ่งกำหนดไว้ในรายงานการวิเคราะห์ผลกระทบสิ่งแวดล้อม ประกอบด้วย ด้านทรัพยากรทางกายภาพ (สภาพภูมิประเทศ, การชะล้างพังทลายของดิน, การเกิดแผ่นดินไหวและสึนามิ, คุณภาพอากาศ, ระดับเสียงและการสั่นสะเทือน, ด้านทรัพยากรชีวภาพ (ทรัพยากรชีวภาพบนบก, ทรัพยากรชีวภาพในน้ำ), ด้านคุณค่าการใช้ประโยชน์ของมนุษย์ (การใช้ที่ดิน, การใช้น้ำ, การจัดการน้ำเสีย, การระบายน้ำและการป้องกันน้ำท่วม, การจัดการมูลฝอย และสิ่งปฏิกูล, การใช้ไฟฟ้า, การบดบังทิศทางลม, การบดบังคลื่นวิทยุ และโทรทัศน์, การจราจร) ด้านคุณภาพชีวิต (สภาพเศรษฐกิจและสังคม, อาชีวอนามัยและความปลอดภัย, การป้องกันอัคคีภัย, ทัศนียภาพ, ความเป็นส่วนบุคคล, สาธารณสุขและสุขภาพ) รายละเอียดผลการปฏิบัติตามมาตรการป้องกันต่าง ๆ และการแก้ไขผลกระทบสิ่งแวดล้อมระหว่างเดือนกรกฎาคม - ธันวาคม 2568

1.1 ทรัพยากรทางกายภาพ

1. สภาพภูมิประเทศ

โครงการได้จัดให้มีพื้นที่สีเขียวตามที่กำหนดไว้ในมาตรการ โดยมีการปลูกพืชคลุมดินบริเวณพื้นที่ว่างเพื่อช่วยให้ช่วยลดอุณหภูมิที่เกิดจากยานพาหนะที่เข้ามาในพื้นที่โครงการ

2. การชะล้างพังทลายของดิน

โครงการจัดให้มีการปลูกพืชคลุมดิน ปลูกหญ้า ไม้พุ่ม และไม้ยืนต้น ตามมาตรการกำหนด เพื่อให้พืชช่วยยึดหน้าดินไม่ให้เกิดการชะล้างพังทลาย

3. การเกิดแผ่นดินไหวและสึนามิ

- (1) โครงการมีการจัดเส้นทางหนีภัยไว้ภายในโครงการพร้อมทั้งมีป้ายบอกเส้นทางอพยพมองเห็นได้อย่างชัดเจน
- (2) โครงการมีการซ้อมแผนอพยพของผู้ที่พักอาศัยและเจ้าหน้าที่ในโครงการเช่นเดียวกับการซ้อมแผนอพยพหนีไฟโดยดำเนินการปีละ 1 ครั้ง ซึ่งโครงการได้ดำเนินการซ้อมอพยพหนีไฟล่าสุดเมื่อวันที่ 30 สิงหาคม 2568
- (3) โครงการมีการรวบรวมหมายเลขโทรศัพท์ของหน่วยงานที่เกี่ยวข้องเพื่อใช้ในการฉุกเฉิน ติดไว้ภายในโครงการ
- (4) โครงการมีการติดป้ายประชาสัมพันธ์การปฏิบัติตนเมื่อเกิดแผ่นดินไหวแก่ผู้พักอาศัยไว้ภายในโครงการ
- (5) โครงการจัดให้มีแผนที่แสดงเส้นทางอพยพหนีภัยไว้ภายในห้องพัก

4. คุณภาพอากาศ

- (1) โครงการจัดให้มีการติดตั้งป้าย “จำกัดความเร็วของรถไม่เกิน 30 กม./ชม.”
- (2) โครงการจัดให้มีเจ้าหน้าที่ทำความสะอาดพื้นที่ถนน และทางเดินรถในพื้นที่โครงการ เป็นประจำ เพื่อป้องกันการฟุ้งกระจายของฝุ่น
- (3) โครงการเลือกใช้เครื่องกำเนิดไฟฟ้าที่มีมาตรฐาน
- (4) โครงการจัดให้มีเจ้าหน้าที่ชำนาญการประจำโครงการ ตรวจสอบเครื่องกำเนิดไฟฟ้าให้พร้อมใช้งานอยู่เสมอ และหากพบการชำรุดเสียหาย จะเร่งดำเนินการซ่อมแซมแก้ไขโดยทันที
- (5) โครงการจัดให้มีพื้นที่สีเขียวภายในโครงการ พร้อมทั้งจัดเจ้าหน้าที่คอยดูแลรักษาพื้นที่สีเขียวอยู่เสมอ และหากพบต้นไม้เหี่ยวเฉาหรือตาย จะเร่งดำเนินการปลูกต้นไม้เข้าแทนที่ทันที
- (6) โครงการไม่มีการก่อสร้าง หรือปลูกสิ่งปลูกสร้างบริเวณที่ว่างระหว่างอาคาร
- (7) โครงการจัดให้มีเจ้าหน้าที่ชำนาญการประจำโครงการ ตรวจสอบเครื่องปรับอากาศเป็นประจำ เพื่อลดปริมาณเชื้อโรค และลดการสะสมของฝุ่นละออง โดยมีกำหนดการล้างแผนระบายความร้อนอย่างน้อยปีละ 2 ครั้ง และทำความสะอาดแผ่นกรองอากาศเดือนละ 1 ครั้ง

5. ระดับเสียงและการสั่นสะเทือน

- (1) โครงการจัดให้มีการติดตั้งป้าย “จำกัดความเร็วของรถไม่เกิน 30 กม./ชม.”
- (2) โครงการเลือกใช้เครื่องกำเนิดไฟฟ้าที่มีมาตรฐาน

- (3) โครงการจัดให้มีเจ้าหน้าที่ชำนาญการประจำโครงการ ตรวจสอบเครื่องกำเนิดไฟฟ้าให้พร้อมใช้งานอยู่เสมอ และหากพบการชำรุดเสียหาย เร่งดำเนินการซ่อมแซมแก้ไขโดยทันที
- (4) โครงการจัดให้มีพื้นที่สีเขียวภายในโครงการ พร้อมทั้งจัดเจ้าหน้าที่คอยดูแลรักษาพื้นที่สีเขียวอยู่เสมอ และหากพบต้นไม้เหี่ยวเฉาหรือตาย จะเร่งดำเนินการปลูกต้นไม้เข้าแทนที่ทันที
- (5) โครงการจัดให้มีเจ้าหน้าที่แผนกต้อนรับส่วนหน้า คอยรับเรื่องร้องเรียนจากผู้ใช้บริการภายในโครงการ และผู้เข้าพักอาศัยบริเวณใกล้เคียง

1.2. ทรัพยากรชีวภาพ

1. ทรัพยากรชีวภาพบนบก

- (1) โครงการออกแบบอาคารโดยใช้สีที่ไม่โดดเด่น และสอดคล้องกับธรรมชาติข้างเคียง
- (2) โครงการจัดให้มีพื้นที่สีเขียวโดยรอบโครงการและจัดให้มีเจ้าหน้าที่คอยดูแลรักษาพื้นที่สีเขียวอยู่ตลอดเวลาดำเนินการ

2. ทรัพยากรชีวภาพในน้ำ

- (1) โครงการจัดให้มีเจ้าหน้าที่ชำนาญการคอยตรวจสอบระบบบำบัดน้ำเสีย และจัดทำเอกสาร ทส.1/2 เพื่อตรวจสอบประสิทธิภาพการบำบัดน้ำเสียอยู่เสมอ
- (2) โครงการจัดให้มีการสุบตะกอนส่วนเกินจากระบบบำบัดน้ำเสียเพื่อนำไปกำจัดอย่างสม่ำเสมอ

1.3. คุณค่าการใช้ประโยชน์ของมนุษย์

1. การใช้น้ำ

- (1) โครงการจัดให้มีการป้องกันการกัดกร่อนและรั่วซึมของบ่อเก็บน้ำใต้ดิน ตามมาตรการ
- (2) โครงการจัดให้มีการใช้คอนกรีตผสมน้ำยากันซึมด้วยสาร NON-TOXIC (CHEMICRETE)
- (3) โครงการจัดให้บ่อเก็บน้ำใต้ดินมีฝาปิดมิดชิด เพื่อป้องกันการปนเปื้อนของน้ำภายนอกเข้าสู่บ่อเก็บน้ำใต้ดิน
- (4) โครงการจัดให้มีการตรวจสอบโครงสร้างบ่อเก็บน้ำใต้ดินเป็นประจำ ทุก 6 เดือน
- (5) โครงการจัดให้มีการตรวจวิเคราะห์คุณภาพน้ำเพื่อวิเคราะห์หาค่า E.coli เป็นประจำ ทุก 3 เดือน เพื่อตรวจสอบว่ามีการปนเปื้อนของน้ำจากภายนอกถึง
- (6) โครงการจัดให้มีเจ้าหน้าที่คอยทำความสะอาดถังเก็บน้ำเป็นประจำ ทุก 6 เดือน หรือปีละ 2 ครั้ง
- (7) โครงการจัดให้มีเจ้าหน้าที่ชำนาญการประจำโครงการ ตรวจสอบดูแลระบบจ่ายน้ำ และระบบเส้นท่อประปา ให้พร้อมใช้งานอยู่เสมอ และหากพบการชำรุดเสียหาย เร่งดำเนินการซ่อมแซมแก้ไขโดยทันที

2. การจัดการน้ำเสีย

- (1) โครงการจัดให้มีการติดตั้งระบบบำบัดน้ำเสียชนิดเติมอากาศเลี้ยงตะกอนเวียนกลับ (AS) จำนวน 1 ชุด ขนาด 80 ลูกบาศก์เมตร เพื่อรองรับน้ำทิ้งจากอาคารต่างๆภายในโครงการ ให้ระบบบำบัดน้ำเสียบำบัดน้ำได้อย่างมีประสิทธิภาพ
- (2) โครงการจัดให้เจ้าหน้าที่ชำนาญการตรวจสอบดูแลการเดินระบบบำบัดน้ำเสีย เพื่อให้ระบบบำบัดน้ำเสียมีประสิทธิภาพในการบำบัดน้ำเสีย อีกทั้งจัดทำเอกสาร ทส.1/2 เพื่อตรวจสอบประสิทธิภาพการบำบัดน้ำเสียอยู่เสมอ
- (3) โครงการจัดให้มีเจ้าหน้าที่ชำนาญการเข้าอบรมความรู้เกี่ยวกับการทำงานของระบบบำบัดน้ำเสีย
- (4) โครงการจัดให้มีการสุบตะกอนส่วนเกินจากระบบบำบัดน้ำเสียเพื่อนำไปกำจัดอย่างสม่ำเสมอ
- (5) โครงการจัดจ้างบริษัทเอกชนที่ได้รับอนุญาต เข้ามาดูดตะกอนในถังตกตะกอนเพื่อนำไปกำจัด เป็นประจำสม่ำเสมอ เพื่อรักษาประสิทธิภาพการบำบัดน้ำเสีย
- (6) โครงการไม่ได้นำน้ำผ่านการบำบัดกลับมารดน้ำต้นไม้ น้ำทิ้งที่ผ่านการบำบัดจะถูกล่อยสู่สาธารณะ
- (7) โครงการจัดให้มีกั้นพื้นที่ และเว้นระยะบนถนนฝั่งที่จอดรถจักรยานยนต์ เพื่อให้สามารถสัญจรได้อย่างปลอดภัย

3. การระบายน้ำและการป้องกันน้ำท่วม

- (1) โครงการจัดให้มีบ่อน้ำภายในโครงการ
- (2) โครงการจัดให้มีเจ้าหน้าที่ชำนาญการคอยตรวจสอบดูแลรักษาที่ระบายน้ำ และบ่อน้ำให้มีสภาพดีอยู่เสมอ
- (3) โครงการจัดให้มีตะแกรงเหล็กบริเวณช่องระบายน้ำ
- (4) พบน้ำทิ้งจากกิจกรรมต่างๆภายในโครงการ จะนำเข้าสู่ระบบบำบัดน้ำเสียให้ได้มาตรฐาน ก่อนปล่อยทิ้งสู่แหล่งสาธารณะ
- (5) โครงการจัดให้มีการทำความสะอาดโดยการขุดลอกที่ระบายน้ำ และบ่อน้ำ เพื่อป้องกันการตะกอนอุดตัน
- (6) โครงการได้จัดจ้างบริษัทเอกชนเข้ามากำจัดหนูและแมลงภายในโครงการเป็นประจำ

4. การจัดการมูลฝอยและสิ่งปฏิกูล

- (1) โครงการจัดให้มีเจ้าหน้าที่จัดเก็บและทำความสะอาดบริเวณห้องพักและพื้นที่ส่วนกลาง อีกทั้งจัดให้มีเจ้าหน้าที่คัดแยกมูลฝอยก่อนนำมาเก็บภายในห้องพักมูลฝอย
- (2) โครงการจัดให้มีห้องพักมูลฝอยรวม โดยแบ่งเป็น ห้องพักมูลฝอยรีไซเคิล และมูลฝอยทั่วไป
- (3) โครงการมีการคัดแยกมูลฝอยที่สามารถรีไซเคิลได้นำไปจำหน่าย
- (4) โครงการจัดให้มีการรวบรวมมูลฝอยอันตราย และนำไปจัดเก็บยังอาคารกักเก็บของเสียอันตรายจากชุมชนของเทศบาลนครภูเก็ตอย่างสม่ำเสมอ หากมีมูลฝอยอันตราย
- (5) โครงการจัดให้มีเจ้าหน้าที่ทำความสะอาดห้องพักมูลฝอยรวมทุกครั้งที่มีรถเก็บขนมูลฝอยเข้ามาเก็บขนมูลฝอย โดยทางโครงการได้จัดจ้างบริษัทเอกชน เข้ามาเก็บขนมูลฝอย เวลา 22.00 น. ของทุกวัน
- (6) โครงการจัดให้มีเจ้าหน้าที่คัดแยกมูลฝอยก่อนนำมาเก็บภายในห้องพักมูลฝอย พร้อมทั้งทำความสะอาดและตรวจสอบถังมูลฝอยเป็นประจำ เพื่อป้องกันการส่งกลิ่นเหม็นรบกวนผู้เข้าพักอาศัย อีกทั้งหากพบการชำรุดของถังมูลฝอย ให้ดำเนินการเปลี่ยนถังใหม่ทันที
- (7) โครงการจัดให้มีการติดตั้งป้ายแยกชนิดมูลฝอยบริเวณห้องพักมูลฝอย ประกอบด้วย ป้ายห้องพักมูลฝอยรีไซเคิล และมูลฝอยทั่วไป
- (8) โครงการจัดให้มีห้องพักมูลฝอยรวมความมิดชิด เป็นห้องที่ปิดสนิท
- (9) โครงการจัดให้มีเจ้าหน้าที่คอยทำความสะอาดบริเวณส้วม และภายในส้วมเป็นประจำ เพื่อรักษาความสะอาด และป้องกันมูลฝอยตกค้าง
- (10) โครงการปฏิบัติตามประกาศจังหวัดภูเก็ต เรื่อง กำหนดประเภท ราคา และหลักเกณฑ์การนำส่งมูลฝอยอันตราย ณ ศูนย์กำจัดมูลฝอยมูลฝอยจังหวัดภูเก็ต พ.ศ. 2557

5. การใช้ไฟฟ้า

- (1) โครงการจัดให้มีหม้อแปลงไฟฟ้าภายในโครงการ เพื่อป้องกันการ Over Load ของหม้อแปลงไฟฟ้าสาธารณะ
- (2) โครงการจัดให้มีเจ้าหน้าที่ชำนาญการคอยตรวจสอบการทำงานของระบบไฟฟ้าและซ่อมบำรุงระบบไฟฟ้าเป็นประจำ
- (3) โครงการติดตั้งหม้อแปลงไฟฟ้าของโครงการเป็นไปตามข้อกำหนดของการไฟฟ้านครหลวง
- (4) โครงการได้ติดตั้งป้ายเตือน “ระวังอันตรายจากไฟฟ้าแรงสูง”
- (5) โครงการได้จัดวางระบบไฟฟ้า และใช้วัสดุที่มีคุณภาพ ตามมาตรฐานวิธีการเดินสายและการวางระบบจะอยู่ภายใต้การควบคุมดูแลของวิศวกรที่มีความรู้และความชำนาญเท่านั้น
- (6) โครงการเลือกใช้อุปกรณ์ไฟฟ้าชนิดประหยัดพลังงาน เช่น หลอดไฟฟ้า LED
- (7) โครงการได้ติดตั้งหลอดไฟฟ้าส่องสว่างบริเวณทางเดิน ห้องพัก และลานจอดรถ ตามพระราชบัญญัติควบคุมอาคาร พ.ศ.2522
- (8) โครงการเลือกใช้เครื่องปรับอากาศที่ติดตั้งภายในอาคาร ตามประกาศกระทรวงพลังงาน เรื่อง กำหนดค่าสัมประสิทธิ์สมรรถนะขั้นต่ำค่าประสิทธิภาพการใช้ความเย็นและค่าพลังงานไฟฟ้าต่อตันความเย็นของระบบปรับอากาศที่ติดตั้งใช้งานในอาคาร พ.ศ. 2552

- (9) โครงการเลือกใช้อุปกรณ์ฉนวนกันความร้อน ในพื้นที่อาคารส่วนต่างๆ ที่สามารถติดตั้งได้ เพื่อลดความร้อนภายนอกเข้าสู่ภายในอาคาร
- (10) โครงการติดตั้งป้ายรณรงค์การประหยัดพลังงานไว้บริเวณจุดต่างๆ อาทิเช่น ป้ายรณรงค์ประหยัดไฟฟ้า บริเวณปุ่มเปิด-ปิดไฟฟ้าส่องสว่าง และป้ายรณรงค์การประหยัดน้ำภายในห้องน้ำ

6. การบดบังทัศนทางลม

- (1) โครงการจัดให้มีเจ้าหน้าที่คอยตรวจสอบช่องเปิดบริเวณต่างๆ เพื่อไม่ให้มีสิ่งกีดขวางขวางกั้นการระบายอากาศ
- (2) โครงการจัดให้มีพื้นที่สีเขียวภายในโครงการ พร้อมทั้งจัดเจ้าหน้าที่คอยดูแลรักษาพื้นที่สีเขียวอยู่เสมอ

7. การบดบังคลื่นวิทยุ และโทรทัศน์

โครงการจัดให้มีเจ้าหน้าที่แผนกต้อนรับส่วนหน้า คอยรับเรื่องร้องเรียนจากผู้ใช้บริการภายในโครงการ และผู้เข้าพักอาศัยบริเวณใกล้เคียงทั้งนี้หากมีผู้ได้รับผลกระทบจากทางโครงการ โครงการจะดำเนินการแก้ไขทันที

8. การจราจร

- (1) โครงการจัดให้มีเจ้าหน้าที่รักษาความปลอดภัยคอยอำนวยความสะดวกแก่ผู้เข้าพักตลอด 24 ชั่วโมง เพื่อป้องกันการเกิดอันตราย
- (2) บริเวณทางเข้า-ออก โครงการ มีป้ายชื่อโครงการที่สามารถมองเห็นได้อย่างชัดเจน พร้อมทั้งมีลูกศรแสดงทิศทาง เข้า - ออก โครงการ อีกทั้ง มีไฟฟ้าส่องสว่างที่สามารถมองเห็นได้อย่างชัดเจนในเวลากลางคืน
- (3) โครงการติดตั้งป้าย “จำกัดความเร็ว ไม่เกิน 30 กม./ชม.” บริเวณเส้นทางจราจรภายในโครงการ เพื่อความปลอดภัยแก่ผู้เข้าพัก
- (4) โครงการจัดให้มีเจ้าหน้าที่รักษาความปลอดภัย คอยตรวจตราไม่ให้มีสิ่งกีดขวางทางจราจรตลอดระยะเวลาการเปิดดำเนินการ
- (5) โครงการจัดให้มีการติดตั้งกล้องวงจรปิด (CCTV) บริเวณโดยรอบโครงการ
- (6) โครงการจัดให้มีการติดตั้งป้ายลูกศรแสดงทิศทางเข้า-ออก โครงการ พร้อมทั้งมีเจ้าหน้าที่รักษาความปลอดภัยคอยอำนวยความสะดวกตลอด 24 ชม.
- (7) โครงการมีเจ้าหน้าที่รักษาความปลอดภัยคอยตรวจตราให้มีการจอดรถตามแนวถนนสาธารณะ อีกทั้งได้จัดทำสัญลักษณ์ ขาว-แดง ซึ่งเป็นสัญลักษณ์สากลบ่งบอกถึงพื้นที่ห้ามจอด บริเวณแนวถนนสาธารณะ เพื่อป้องกันการกีดขวางการจราจร

1.4. คุณภาพชีวิต

1. สภาพเศรษฐกิจและสังคม

- (1) โครงการจัดให้มีเจ้าหน้าที่แผนกต้อนรับส่วนหน้า คอยรับเรื่องร้องเรียนจากผู้ใช้บริการภายในโครงการ และผู้เข้าพักอาศัยบริเวณใกล้เคียง
- (2) โครงการสนับสนุนให้คนในท้องถิ่นเข้ามาเป็นเจ้าหน้าที่ภายในโครงการ
- (3) โครงการติดตั้งกล้องวงจรปิด โดยรอบโครงการ มีการตรวจสอบเป็นประจำทุกเดือน เพื่อให้สามารถใช้งานได้อย่างสม่ำเสมอ
- (4) โครงการสนับสนุนให้เจ้าหน้าที่เข้าร่วมกิจกรรมของทางชุมชน เพื่อสานสัมพันธ์ระหว่างเจ้าหน้าที่ในโครงการ กับชาวบ้านในชุมชน

2. อาชีวอนามัยและความปลอดภัย

- (1) โครงการจัดให้มีระบบป้องกันอัคคีภัยโดยรอบโครงการ พร้อมทั้งมีเจ้าหน้าที่รักษาความปลอดภัย คอยอำนวยความสะดวก และตรวจตราตลอด 24 ชม.
- (2) โครงการติดตั้งกล้องวงจรปิด โดยรอบโครงการ มีการตรวจสอบเป็นประจำทุกเดือน เพื่อให้สามารถใช้งานได้อย่างสม่ำเสมอ
- (3) โครงการจัดให้มีแผนฉุกเฉิน และจัดให้มีการฝึกซ้อมดับเพลิงและอพยพหนีไฟอย่างน้อยปีละ 1 ครั้ง ซึ่งโครงการได้ดำเนินการซ้อมอพยพหนีไฟล่าสุดเมื่อวันที่ 30 สิงหาคม 2568
- (4) โครงการได้จัดตั้งหมายเลขโทรศัพท์ฉุกเฉินไว้บริเวณจุดต่างๆของโครงการ โดยสามารถสังเกตได้อย่างชัดเจน

- (5) โครงการจัดให้มีเจ้าหน้าที่ชำนาญการคอยตรวจสอบและตรวจเช็คหลอดไฟฟ้าส่องสว่างบริเวณทางเดินโดยรอบสระว่ายน้ำ เพื่อให้มีความพร้อมต่อการใช้งานในช่วงเวลากลางคืน และจัดให้มีกล้องวงจรปิดติดตั้งบริเวณสระว่ายน้ำ
- (6) โครงการจัดให้มีสระว่ายน้ำเป็นไปตามมาตรการการจัดการสระว่ายน้ำฉบับที่ 1/2550 เรื่องการควบคุมกิจการสระว่ายน้ำหรือกิจกรรมอื่นๆ
- (7) สระว่ายน้ำตั้งอยู่ห่างจากบริเวณที่อาจจะส่งผลให้เกิดการปนเปื้อนของน้ำภายในสระ เช่น ห้องเก็บมูลฝอยรวม
- (8) โครงการมีข้อปฏิบัติในการใช้สระว่ายน้ำ สำหรับผู้เข้าใช้บริการ ติดไว้ในบริเวณสระว่ายน้ำให้มองเห็นได้ชัดเจน
- (9) โครงสร้างของสระว่ายน้ำภายในโครงการ สร้างด้วยคอนกรีตเสริมเหล็ก มีความมั่นคงแข็งแรง มีรั้วระบายน้ำล้นที่อยู่ในสภาพดี
- (10) โครงการได้จัดให้อุปกรณ์ทำความสะอาด เช่น แปรง ที่ดักเศษขยะ ของสระว่ายน้ำและมีเจ้าหน้าที่คอยทำความสะอาดสระว่ายน้ำอยู่ตลอดระยะเวลาดำเนินการ
- (11) บริเวณทางเดินรอบสระว่ายน้ำ มีความกว้างมากกว่า 1.20 เมตร มีเจ้าหน้าที่คอยทำความสะอาดประจำเพื่อไม่ให้เกิดน้ำขัง ซึ่งอาจก่อให้เกิดอันตรายแก่ผู้เข้าใช้บริการได้
- (12) บริเวณสระว่ายน้ำมีป้ายบอกระดับความลึกสามารถมองเห็นได้อย่างชัดเจน
- (13) โครงการจัดให้มีไฟฟ้าส่องสว่างบริเวณทางเดินโดยรอบสระว่ายน้ำ เพียงพอต่อการมองเห็น
- (14) โครงการจัดให้มีการตรวจ ค่าความเป็นกรด-ด่าง และค่าคลอรีนอิสระ น้ำสระว่ายน้ำ เป็นประจำทุกวัน และจัดให้บริษัท บีเค เนเจอร์ ทอรัส จำกัด เก็บตัวอย่างตรวจวิเคราะห์คุณภาพน้ำสระว่ายน้ำเช็ดใหญ่ปีละ 1 ครั้ง
- (15) โครงการเก็บสารเคมี (คลอรีน) ไว้ในห้องปัม ซึ่งมีความมิดชิด และสามารถระบายอากาศได้ดี และมีแสงส่องสว่างเพียงพอ
- (16) โครงการเลือกใช้สารเคมีที่มีมาตรฐานตามที่กฎหมายกำหนด โดยโครงการจัดให้มีเจ้าหน้าที่ที่มีความรู้ในการดูแลสระว่ายน้ำเป็นผู้ดูแล
- (17) โครงการมีมาตรการป้องกันการสัมผัสสารเคมีให้แก่เจ้าหน้าที่โดยจัดให้อุปกรณ์ป้องกันส่วนบุคคล ให้แก่พนักงานที่ปฏิบัติงานเกี่ยวกับสารเคมี พร้อมทั้งแจ้งข้อห้ามในขณะทำงานซึ่งเกี่ยวข้องกับสารเคมีให้พนักงานทราบก่อนมีการใช้งาน
- (18) โครงการได้จัดให้มีเจ้าหน้าที่คอยดูแลและทำความสะอาดพื้นที่หากมีการหก รั่วไหลของสารเคมี และแจ้งให้ผู้ที่เกี่ยวข้องทราบ
- (19) โครงการจัดให้มีห้องน้ำ ห้องส้วม และการบำบัดสิ่งปฏิกูล เป็นไปตามหลักสุขาภิบาล และได้จัดให้มีเจ้าหน้าที่คอยดูแลรักษาความสะอาดห้องน้ำเป็นประจำทุกวันที่เปิดบริการ
- (20) โครงการมีระบบบำบัดน้ำเสียเป็นระบบชนิดเติมอากาศเลี้ยงตะกอนเวียนกลับ (AS) สามารถบำบัดน้ำเสียได้อย่างมีประสิทธิภาพ ก่อนระบายออกสู่แหล่งสาธารณะ อีกทั้งทางโครงการได้จัดให้เจ้าหน้าที่ชำนาญการตรวจสอบดูแลการเดินระบบบำบัดน้ำเสีย เพื่อให้ระบบบำบัดน้ำเสียมีประสิทธิภาพในการบำบัดน้ำเสีย อีกทั้งจัดทำเอกสาร ทส.1/2 เพื่อตรวจสอบประสิทธิภาพการบำบัดน้ำเสียอยู่เสมอ
- (21) โครงการจัดให้มีเจ้าหน้าที่คัดแยกมูลฝอยก่อนนำมาเก็บภายในห้องพักมูลฝอย พร้อมทั้งทำความสะอาดและตรวจสอบถังมูลฝอยเป็นประจำ เพื่อป้องกันการส่งกลิ่นเหม็นรบกวนผู้เข้าพักอาศัย อีกทั้งหากพบการชำรุดของถังมูลฝอย ให้ดำเนินการเปลี่ยนถังใหม่ทันที
- (22) โครงการได้ปฏิบัติตามมาตรการ อาชีวอนามัยและความปลอดภัย เรื่องการสุขาภิบาลอาหารและเครื่องดื่ม
- (23) โครงการได้จัดจ้างบริษัทเอกชนเข้ามากำจัดมูลและแมลงภายในโครงการทุกเดือนตลอดระยะเวลาดำเนินการ
- (24) โครงการจัดให้มีเจ้าหน้าที่ชำนาญการคอยตรวจสอบและตรวจเช็คหลอดไฟฟ้าส่องสว่างบริเวณทางเดินโดยรอบสระว่ายน้ำ เพื่อให้มีความพร้อมต่อการใช้งานในช่วงเวลากลางคืน และจัดให้มีกล้องวงจรปิดติดตั้งบริเวณสระว่ายน้ำ พร้อมทั้งโครงสร้างของสระว่ายน้ำภายในโครงการ สร้างด้วยคอนกรีตเสริมเหล็กมีความมั่นคงแข็งแรง พร้อมทั้งติดตั้งอุปกรณ์ช่วยชีวิตไว้บริเวณสระว่ายน้ำ

(25) โครงการจัดให้มีเจ้าหน้าที่แผนกต้อนรับส่วนหน้า คอยรับเรื่องร้องเรียนจากผู้ใช้บริการภายในโครงการ และผู้เข้าพักอาศัยบริเวณใกล้เคียง

(26) โครงการได้ติดตั้งข้อปฏิบัติสำหรับผู้ที่ใช้บริการสระว่ายน้ำ เป็นภาษาอังกฤษ และภาษาจีน ติดไว้บริเวณสระว่ายน้ำ

3. การป้องกันอัคคีภัย

- (1) โครงการได้จัดทำแผนเพื่อป้องกันและปฏิบัติเมื่อเกิดอัคคีภัย โดยได้จัดเตรียมอุปกรณ์ป้องกันอัคคีภัย อาทิเช่น ถังดับเพลิง ปุ่มกดเตือนภัยอัคคีภัย กระจายโดยรอบพื้นที่อาคารของโครงการ และหัวรับน้ำดับเพลิงกระจายโดยรอบภายนอกของพื้นที่โครงการ พร้อมทั้งได้ติดตั้งหมายเลขโทรศัพท์ฉุกเฉินไว้บริเวณที่สามารถมองเห็นได้อย่างชัดเจน
- (2) โครงการได้ติดตั้งระบบป้องกันและระบบเตือนภัยประจำโครงการเป็นไปตามข้อกำหนดของกฎกระทรวง ฉบับที่ 39 (พ.ศ.2537) และกฎกระทรวงฉบับที่ 47 (พ.ศ.2540) ออกตามความในพระราชบัญญัติควบคุมอาคาร พ.ศ.2522
- (3) โครงการจัดให้มีจุดรวมพลอยู่บริเวณด้านหน้าโครงการ หากเกิดเหตุฉุกเฉินสามารถรองรับเจ้าหน้าที่และผู้เข้าพักได้อย่างเพียงพอ
- (4) โครงการจัดให้มีเจ้าหน้าที่ชำนาญการตรวจสอบระบบป้องกันและระบบเตือนภัยอัคคีภัย เป็นประจำทุกเดือน
- (5) โครงการได้ติดตั้งป้ายแนะนำวิธีการใช้อุปกรณ์ป้องกันอัคคีภัย ไว้บริเวณที่ติดตั้งอุปกรณ์ สามารถมองเห็นได้ง่าย และสามารถใช้งานได้ทันที พร้อมทั้งจัดให้มีเจ้าหน้าที่รักษาความปลอดภัยคอยตรวจตราความเรียบร้อยตลอดระยะเวลาการเปิดดำเนินการ
- (6) โครงการจัดให้มีแผนฉุกเฉิน และจัดให้มีการฝึกซ้อมดับเพลิงและอพยพหนีไฟอย่างน้อยปีละ 1 ครั้ง ซึ่งโครงการได้ดำเนินการซ้อมอพยพหนีไฟล่าสุดเมื่อวันที่ 30 สิงหาคม 2568
- (7) โครงการได้ติดตั้งแผนผังแสดงที่ตั้งอุปกรณ์ป้องกันอัคคีภัย ทิศทางหนีไฟ ไว้บริเวณโถงบันได พร้อมตำแหน่งจุดรวมพล ภายในโครงการ สามารถมองเห็นได้อย่างชัดเจน
- (8) โครงการจัดให้มีแผนฉุกเฉิน และได้ติดตั้งป้ายแนะนำวิธีการใช้อุปกรณ์ป้องกันอัคคีภัย ไว้บริเวณที่ติดตั้งอุปกรณ์ สามารถมองเห็นได้ง่าย และสามารถใช้งานได้ทันที พร้อมทั้งจัดให้มีเจ้าหน้าที่รักษาความปลอดภัยคอยตรวจตราความเรียบร้อยตลอดระยะเวลาการเปิดดำเนินการ
- (9) โครงการจัดให้มีแผนฉุกเฉิน โดยมีการกำหนดบทบาทหน้าที่ของแต่ละฝ่ายในการดำเนินการช่วยเหลือผู้ที่อยู่ภายในโครงการ
- (10) โครงการจัดให้มีเจ้าหน้าที่รักษาความปลอดภัยคอยอำนวยความสะดวกในการจราจรภายในโครงการ ตลอดระยะเวลาดำเนินการ

4. ทัศนียภาพ

โครงการจัดให้มีการปลูกพืชคลุมดิน ปลูกหญ้า ไม้พุ่ม และไม้ยืนต้น ตามมาตรการกำหนด เพื่อให้พืชช่วยยึดหน้าดินไม่ให้เกิดการชะล้างพังทลาย พร้อมทั้งจัดให้มีเจ้าหน้าที่คอยดูแลรักษาบำรุงต้นไม้และพื้นที่สีเขียวอยู่เสมอ และหากพบต้นไม้เหี่ยวเฉา หรือตาย จะเร่งดำเนินการปลูกต้นไม้เข้าทดแทนทันที

5. ความเป็นส่วนบุคคล

- (1) บริเวณโดยรอบของสระว่ายน้ำมีการปลูกต้นไม้ยืนต้น และไม้พุ่มเพื่อเพิ่มความร่มรื่นให้แก่ผู้เข้าใช้บริการ
- (2) โครงการจัดให้มีการปลูกพืชคลุมดิน ปลูกหญ้า ไม้พุ่ม และไม้ยืนต้น ตามมาตรการกำหนด เพื่อให้พืชช่วยยึดหน้าดินไม่ให้เกิดการชะล้างพังทลาย พร้อมทั้งจัดให้มีเจ้าหน้าที่คอยดูแลรักษาบำรุงต้นไม้และพื้นที่สีเขียวอยู่เสมอ และหากพบต้นไม้เหี่ยวเฉา หรือตาย จะเร่งดำเนินการปลูกต้นไม้เข้าทดแทนทันที
- (3) โครงการจัดให้มีการติดตั้งฝ้าม่านแบบทึบแสงบริเวณประตูกระจกของห้องพัก บริเวณที่ติดสระว่ายน้ำ เพื่อลดผลกระทบความเป็นส่วนตัวส่วนตัวของผู้พักอาศัย

6. สาธารณะสุขและสุขภาพ

- (1) โครงการจัดให้มีการติดตั้งป้าย “จำกัดความเร็วของรถไม่เกิน 30 กม./ชม.”
- (2) โครงการจัดให้มีเจ้าหน้าที่ทำความสะอาดพื้นที่ถนน และทางเดินรถในพื้นที่โครงการ เป็นประจำ เพื่อป้องกันการฟุ้งกระจายของฝุ่น
- (3) โครงการเลือกใช้เครื่องกำเนิดไฟฟ้าที่มีมาตรฐาน
- (4) โครงการจัดให้มีเจ้าหน้าที่ชำนาญการประจำโครงการ ตรวจสอบเครื่องกำเนิดไฟฟ้าให้พร้อมใช้งานอยู่เสมอ และหากพบการชำรุดเสียหาย เร่งดำเนินการซ่อมแซมแก้ไขโดยทันที
- (5) โครงการจัดให้มีพื้นที่สีเขียวภายในโครงการ พร้อมทั้งจัดเจ้าหน้าที่คอยดูแลรักษาพื้นที่สีเขียวอยู่เสมอ และหากพบต้นไม้เหี่ยวเฉาหรือตาย จะเร่งดำเนินการปลูกต้นไม้เข้าแทนที่ทันที
- (6) โครงการไม่มีการก่อสร้าง หรือปลูกสิ่งปลูกสร้างบริเวณที่ว่างระหว่างอาคาร
- (7) โครงการจัดให้มีเจ้าหน้าที่ชำนาญการประจำโครงการ ตรวจสอบเครื่องปรับอากาศเป็นประจำ เพื่อลดปริมาณเชื้อโรค และลดการสะสมของฝุ่นละออง โดยมีกำหนดการล้างแผ่นระบายความร้อนอย่างน้อย ปีละ 2 ครั้ง และทำความสะอาดแผ่นกรองอากาศเดือนละ 1 ครั้ง
- (8) โครงการจัดให้มีเจ้าหน้าที่แผนกต้อนรับส่วนหน้า คอยรับเรื่องร้องเรียนจากผู้ใช้บริการภายในโครงการ และผู้เข้าพักอาศัยบริเวณใกล้เคียง
- (9) โครงการจัดให้มีการติดตั้งระบบบำบัดน้ำเสียชนิดเติมอากาศเลี้ยงตะกอนเวียนกลับ (AS) จำนวน 1 ชุด ขนาด 80 ลูกบาศก์เมตร เพื่อรองรับน้ำทิ้งจากอาคารต่างๆภายในโครงการ ให้ระบบบำบัดน้ำเสียบำบัดน้ำได้อย่างมีประสิทธิภาพ
- (10) โครงการจัดให้เจ้าหน้าที่ชำนาญการตรวจสอบดูแลการเดินระบบบำบัดน้ำเสีย เพื่อให้ระบบบำบัดน้ำเสียมีประสิทธิภาพในการบำบัดน้ำเสีย อีกทั้งจัดทำเอกสาร ทส.1/2 เพื่อตรวจสอบประสิทธิภาพการบำบัดน้ำเสียอยู่เสมอ
- (11) โครงการจัดให้มีเจ้าหน้าที่ชำนาญการเข้าอบรมความรู้เกี่ยวกับการทำงานของระบบบำบัดน้ำเสีย
- (12) โครงการจัดให้มีการสูบน้ำตะกอนส่วนเกินจากระบบบำบัดน้ำเสียเพื่อนำไปกำจัดอย่างสม่ำเสมอ
- (13) โครงการจัดจ้างบริษัทเอกชนที่ได้รับอนุญาต เข้ามาดูดตะกอนในถังตกตะกอนเพื่อนำไปกำจัด เป็นประจำสม่ำเสมอ เพื่อรักษาประสิทธิภาพการบำบัดน้ำเสีย
- (14) โครงการไม่ได้นำน้ำผ่านการบำบัดกลับมารดน้ำต้นไม้ แต่ปล่อยน้ำผ่านการบำบัดทิ้งลงสู่ลำรางสาธารณะ
- (15) โครงการจัดให้มีกั้นพื้นที่ และเว้นระยะบนถนนฝั่งที่จอดรถจักรยานยนต์ เพื่อให้สามารถสัญจรได้อย่างปลอดภัย
- (16) โครงการจัดให้มีเจ้าหน้าที่จัดเก็บและทำความสะอาดบริเวณห้องพักและพื้นที่ส่วนกลาง อีกทั้งจัดให้มีเจ้าหน้าที่คัดแยกมูลฝอยก่อนนำมาเก็บภายในห้องพักมูลฝอย
- (17) โครงการจัดให้มีห้องพักมูลฝอยรวม โดยแบ่งเป็น ห้องพักมูลฝอยรีไซเคิล และมูลฝอยทั่วไป
- (18) โครงการจัดให้มีการรวบรวมมูลฝอยอันตราย และนำไปจัดเก็บยังอาคารกักเก็บของเสียอันตรายจากชุมชนของเทศบาลนครภูเก็ตอย่างสม่ำเสมอ หากมีมูลฝอยอันตราย
- (19) โครงการจัดให้มีเจ้าหน้าที่ทำความสะอาดห้องพักมูลฝอยรวมทุกครั้งที่รถเก็บขนมูลฝอยเข้ามาเก็บขนมูลฝอย โดยทางโครงการได้จัดจ้างบริษัทเอกชน เข้ามาเก็บขนมูลฝอย เวลา 22.00 น. ของทุกวัน
- (20) โครงการจัดให้มีเจ้าหน้าที่คัดแยกมูลฝอยก่อนนำมาเก็บภายในห้องพักมูลฝอย พร้อมทั้งทำความสะอาด และตรวจสอบถังมูลฝอยเป็นประจำ เพื่อป้องกันการส่งกลิ่นเหม็นรบกวนผู้เข้าพักอาศัย อีกทั้งหากพบการชำรุดของถังมูลฝอย ให้ดำเนินการเปลี่ยนถังใหม่ทันที
- (21) โครงการจัดให้มีการติดตั้งป้ายแยกชนิดมูลฝอยบริเวณห้องพักมูลฝอย ประกอบด้วย ป้ายห้องพักมูลฝอยรีไซเคิล และมูลฝอยทั่วไป
- (22) ห้องพักมูลฝอยรวมของโครงการมีความมิดชิด เป็นห้องที่ปิดสนิท
- (23) โครงการจัดให้มีเจ้าหน้าที่คอยทำความสะอาดบริเวณสระว่ายน้ำ และภายในสระว่ายน้ำเป็นประจำ เพื่อรักษาความสะอาด และป้องกันมูลฝอยตกค้าง

- (24) โครงการปฏิบัติตามประกาศจังหวัดภูเก็ต เรื่อง กำหนดประเภท ราคา และหลักเกณฑ์การนำส่งมูลฝอยอันตราย ณ ศูนย์กำจัดมูลฝอยมูลฝอยจังหวัดภูเก็ต พ.ศ. 2557
- (25) โครงการจัดให้มีเจ้าหน้าที่รักษาความปลอดภัยคอยอำนวยความสะดวกแก่ผู้เข้าพักตลอด 24 ชั่วโมง เพื่อป้องกันการเกิดอันตราย
- (26) บริเวณทางเข้า-ออก โครงการ มีป้ายชื่อโครงการที่สามารถมองเห็นได้อย่างชัดเจน พร้อมทั้งมีลูกศรแสดงทิศทาง เข้า - ออก โครงการ อีกทั้ง มีไฟฟ้าส่องสว่างที่สามารถมองเห็นได้อย่างชัดเจนในเวลากลางคืน
- (27) โครงการจัดให้มีการติดตั้งกล้องวงจรปิด (CCTV) บริเวณโดยรอบโครงการ
- (28) โครงการมีเจ้าหน้าที่รักษาความปลอดภัยตรวจตราให้มีการจอดรถตามแนวถนนสาธารณะ อีกทั้งได้จัดทำสัญลักษณ์ ขาว-แดง ซึ่งเป็นสัญลักษณ์สากลบ่งบอกถึงพื้นที่ห้ามจอด บริเวณแนวถนนสาธารณะ เพื่อป้องกันการกีดขวางการจราจร
- (29) โครงการได้ติดตั้งระบบป้องกันและระบบเตือนภัยประจำโครงการเป็นไปตามข้อกำหนดของกฎกระทรวง ฉบับที่ 39 (พ.ศ.2537) และกฎกระทรวงฉบับที่ 47 (พ.ศ.2540) ออกตามความในพระราชบัญญัติควบคุมอาคาร พ.ศ.2522
- (30) โครงการติดตั้งกล้องวงจรปิด โดยรอบโครงการ มีการตรวจสอบเป็นประจำทุกเดือน เพื่อให้สามารถใช้งานได้อย่างสม่ำเสมอ

2. สรุปผลการติดตามตรวจสอบคุณภาพสิ่งแวดล้อม

การติดตามตรวจสอบคุณภาพสิ่งแวดล้อม ในระยะดำเนินการ โครงการ โรงแรม ชูการ์ มาร์น่า รีสอร์ท-เอวิเอเตอร์-ภูเก็ต แอร์พอร์ต ของบริษัท ดี โฮเทล เอ็กซ์เพรส จำกัด ซึ่งกำหนดไว้ในรายงานการวิเคราะห์ผลกระทบสิ่งแวดล้อม ประกอบด้วย สภาพภูมิประเทศ, คุณภาพอากาศ, การใช้น้ำ, การจัดการน้ำเสีย, การระบายน้ำและการป้องกันน้ำท่วม, การจัดการมูลฝอยและสิ่งปฏิกูล, การใช้ไฟฟ้า, การจราจร, อาชีวอนามัยและความปลอดภัย, สาธารณะสุขและสุขภาพ รายละเอียดผลการปฏิบัติตามตรวจสอบคุณภาพสิ่งแวดล้อม ระหว่างเดือนกรกฎาคม - ธันวาคม 2568 สามารถสรุปได้ดังนี้

2.1 สภาพภูมิประเทศ

โครงการจัดให้มีการปลูกพืชคลุมดิน ปลูกหญ้า ไม้พุ่ม และไม้ยืนต้น ตามมาตรการกำหนด เพื่อให้พืชช่วยยึดหน้าดินไม่ให้เกิดการชะล้างพังทลาย

2.2 คุณภาพอากาศ

- (1) โครงการจัดให้มีเจ้าหน้าที่คอยตรวจสอบเส้นทางเข้า-ออกโครงการพร้อมทั้งทำความสะอาดถนนและทางเดินรถเป็นประจำ เพื่อป้องกันการฟุ้งกระจายของฝุ่น
- (2) โครงการจัดให้มีพื้นที่สีเขียวภายในโครงการ พร้อมทั้งจัดเจ้าหน้าที่คอยดูแลรักษาพื้นที่สีเขียวตลอดระยะเวลาดำเนินการ

2.3 การใช้น้ำ

- (1) โครงการได้จัดให้มีเจ้าหน้าที่ชำนาญการตรวจสอบระบบเส้นท่อประปา อยู่สม่ำเสมอ หากพบจุดชำรุดดำเนินการแก้ไขทันที
- (2) โครงการจัดให้มีการตรวจสอบโครงสร้างบ่อเก็บน้ำใต้ดิน เพื่อป้องกันการปนเปื้อนของน้ำ
- (3) โครงการจัดให้มีเจ้าหน้าที่คอยทำความสะอาดถังเก็บน้ำเป็นประจำ ทุก 6 เดือน หรือปีละ 2 ครั้ง

2.4 การจัดการน้ำเสีย

โครงการจัดให้มีเจ้าหน้าที่ชำนาญการคอยตรวจสอบระบบบำบัดน้ำเสีย และจัดทำเอกสาร ทส.1/2 เพื่อตรวจสอบประสิทธิภาพการบำบัดน้ำเสียอยู่เสมอ ประกอบด้วย pH, BOD, Suspended ,Settleable Solids , TKN ,TDS , Fat , Sulfide

2.5 การระบายน้ำและการป้องกันน้ำท่วม

- (1) โครงการจัดให้มีเจ้าหน้าที่ชำนาญการคอยตรวจสอบดูแลรักษาท่อระบายน้ำ และบ่อหน่วงน้ำให้มีสภาพดีอยู่เสมอ
- (2) โครงการจัดให้มีการทำความสะอาดโดยการขุดลอกท่อระบายน้ำ และบ่อหน่วงน้ำ เพื่อป้องกันการตะกอนอุดตัน

2.6 การจัดการมูลฝอยและสิ่งปฏิกูล

โครงการจัดให้มีเจ้าหน้าที่คัดแยกมูลฝอยก่อนนำมาเก็บภายในห้องพักมูลฝอย พร้อมทั้งทำความสะอาดและตรวจสอบถังมูลฝอยเป็นประจำ เพื่อป้องกันการส่งกลิ่นเหม็นรบกวนผู้เข้าพักอาศัย อีกทั้งหากพบการชำรุดของถังมูลฝอยให้ดำเนินการเปลี่ยนถังใหม่ทันที

2.7 การใช้ไฟฟ้า

โครงการจัดให้มีเจ้าหน้าที่ชำนาญการคอยตรวจสอบการทำงานของระบบไฟฟ้า และบำรุงระบบไฟฟ้า หากพบการชำรุด เสียหาย ดำเนินการแก้ไขโดยทันที

2.8 การจราจร

โครงการได้จัดให้มีการตรวจสอบสัญลักษณ์การจราจรภายในโครงการอย่างสม่ำเสมอโดยจัดให้เจ้าหน้าที่รักษาความปลอดภัยเป็นผู้ตรวจสอบ

2.9 อาชีวอนามัยและความปลอดภัย

- (1) โครงการจัดให้มีการตรวจค่าความเป็นกรด-ด่าง และค่าคลอรีนอิสระน้ำสระเป็นประจำทุกวัน
- (2) โครงการได้จัดให้บริษัทบีเค เนเจอร์ ทอรัส จำกัด เข้ามาเก็บตัวอย่างน้ำสระว่ายน้ำวิเคราะห์ทุกเดือนตลอดระยะเวลาดำเนินการ
- (3) โครงการได้มอบหมายให้ช่างเป็นผู้ตรวจสอบดูแลระบบน้ำและเครื่องกรองน้ำใช้ภายในโครงการตลอดระยะเวลาดำเนินการ
- (4) โครงการได้จัดให้เจ้าหน้าที่ทำความสะอาดสระว่ายน้ำและพื้นที่โดยรอบสระว่ายน้ำเป็นประจำ
- (5) โครงการได้ดำเนินการเดินเครื่องระบบกรองตรงตามเวลา พร้อมทั้งจัดให้เจ้าหน้าที่ตรวจสอบตำแหน่งเปิด-ปิดของวาล์วภายในห้องเครื่องให้อยู่ในตำแหน่งที่ถูกต้องอยู่เสมอ อีกทั้งจัดให้เจ้าหน้าที่คอยตรวจสอบโครงสร้างสระว่ายน้ำอยู่เสมอ หากพบความเสียหายเร่งดำเนินการแก้ไขทันที
- (6) โครงการจัดให้เจ้าหน้าที่ทำความสะอาดสระว่ายน้ำ และบริเวณโดยรอบสระว่ายน้ำเป็นประจำ เพื่อป้องกันการเกิดน้ำขัง ที่อาจส่งผลกระทบต่อผู้เข้าใช้บริการ
- (7) โครงการได้จัดให้มีอุปกรณ์การช่วยชีวิตติดตั้งบริเวณสระว่ายน้ำ ปัจจุบันอยู่ในสภาพดีพร้อมใช้งาน
- (8) โครงการมีการรวบรวมหมายเลขโทรศัพท์ของหน่วยงานที่เกี่ยวข้องเพื่อใช้ในกรณีฉุกเฉิน ติดไว้ภายในโครงการ พร้อมทั้งจัดให้เจ้าหน้าที่รักษาความปลอดภัยคอยตรวจตราความเรียบร้อยตลอดระยะเวลาการเปิดดำเนินการ
- (9) โครงการจัดให้เจ้าหน้าที่ชำนาญการคอยตรวจสอบและตรวจเช็คหลอดไฟฟ้าส่องสว่างบริเวณทางเดินโดยรอบสระว่ายน้ำ เพื่อให้มีความพร้อมต่อการใช้งานในช่วงเวลากลางคืน

2.10 ทักษะสภาพ

โครงการจัดให้มีพื้นที่สีเขียวภายในโครงการ พร้อมทั้งจัดเจ้าหน้าที่คอยดูแลรักษาพื้นที่สีเขียวอยู่เสมอ และหากพบต้นไม้เหี่ยวเฉาหรือตาย จะเร่งดำเนินการปลูกต้นไม้เข้าแทนที่ทันที

2.11 สาธารณสุขและสุขภาพ

- (1) โครงการจัดให้เจ้าหน้าที่ชำนาญการตรวจตราดูแลระบบบำบัดน้ำเสียให้มีประสิทธิภาพอยู่เสมอ พร้อมทั้งจัดทำเอกสาร ทส.1/2 เพื่อตรวจสอบประสิทธิภาพการบำบัดน้ำเสียอยู่ตลอดระยะเวลาดำเนินการ
- (2) ห้องพักมูลฝอยรวมประจำโครงการเป็นห้องสี่เหลี่ยมปิดมิดชิด และได้จัดจ้างบริษัทเอกชนเก็บขนช่วงเวลา 22.00 น. ของทุกวัน

บทที่ 1 บทนำ

บทที่ 1 บทนำ

รายงานผลการปฏิบัติตามมาตรการป้องกันและแก้ไขผลกระทบสิ่งแวดล้อม และมาตรการติดตามตรวจสอบคุณภาพสิ่งแวดล้อม โครงการ โรงแรม ชูการ์ มาร์รีน่า รีสอร์ท-เอวิเอเตอร์-ภูเก็ต แอร์พอร์ต

1. ชื่อโครงการ โรงแรม ชูการ์ มาร์รีน่า รีสอร์ท-เอวิเอเตอร์-ภูเก็ต แอร์พอร์ต (ชื่อเดิม มาร์รีน่า เอ็กซ์เพรส เอวิเอเตอร์)
2. สถานที่ตั้ง เลขที่ 130 หมู่ที่ 1 ตำบลสาคร อำเภอดงยาง จังหวัดภูเก็ต
3. ชื่อเจ้าของโครงการ บริษัท ดี ไฮเทล เอ็กซ์เพรส จำกัด
4. สถานที่ติดต่อ 130 หมู่ที่ 1 ตำบลสาคร อำเภอดงยาง จังหวัดภูเก็ต
5. จัดทำโดย บริษัท พีเค เนเจอร์ ทอรัส จำกัด
6. โครงการได้รับความเห็นชอบในรายงานการประเมินผลกระทบสิ่งแวดล้อม เมื่อวันที่ 6 มีนาคม 2562
7. โครงการได้นำเสนอรายงานผลการปฏิบัติตามมาตรการฯ ครึ่งล่าสุดเมื่อ กรกฎาคม 2568
8. รายละเอียดโครงการ

เป็นโครงการประเภทโรงแรม โครงการมีเนื้อที่ทั้งหมด 1-3-31.60 ไร่ หรือ 2,926.40 ตารางเมตร ภายในโครงการประกอบด้วย อาคารห้องพัก 5 ชั้น มีความสูง 2.50 เมตร อาคารห้องพักเจ้าหน้าที่ชั้นเดียว มีความสูง 4.40 เมตร อาคารพักผ่อนหย่อนใจชั้นเดียว มีความสูง 2.50 เมตร และสระว่ายน้ำ จำนวน 1 สระ มีจำนวนห้องพักทั้งหมด 109 ห้องพัก และมีพื้นที่ใช้สอยรวมทั้งหมด 4,530.19 ตารางเมตร

ทิศเหนือ	ติดต่อกับ	ที่ดินบุคคลอื่น ปัจจุบันเป็นบ้านพักอาศัยชั้นเดียว จำนวน 3 หลัง ได้แก่ บ้านเลขที่ 24/2 บ้านเลขที่ 8/2 และบ้านเลขที่ 8/7 และบริษัท ทูริสซิ่ง จำกัด
ทิศใต้	ติดต่อกับ	ที่ดินบุคคลอื่น ปัจจุบันเป็นบริษัท ไทย คาร์เร้นท์ จำกัด (บริการรถเช่า) และโรงแรม ที่ แอร์พอร์ต รีสอร์ท
ทิศตะวันออก	ติดต่อกับ	ลำรางสาธารณประโยชน์ ถัดไปเป็นที่ดินบุคคลอื่น ปัจจุบันเป็นที่ว่าง
ทิศตะวันตก	ติดต่อกับ	ถนนทางหลวงแผ่นดินหมายเลข 4031 (เทพกระษัตรี-ในยาง) มีความกว้างรวมเขตทางประมาณ 28.50 เมตร (ผิวจราจร กว้าง 24 เมตร)

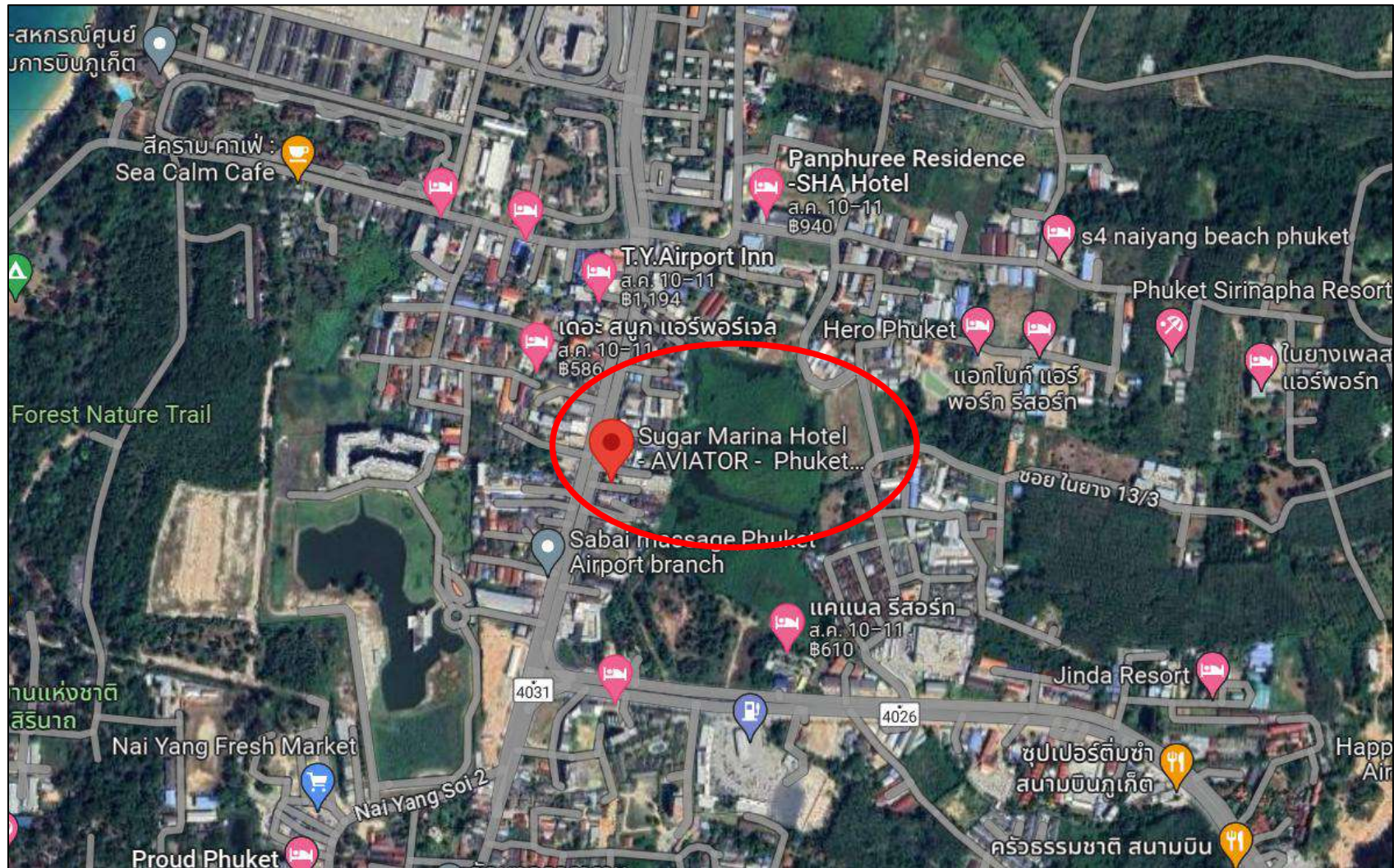

รูปภาพที่ 1.1 แผนที่ตั้งของโครงการ โรงแรม ซูการ์ มาร์รีน่า รีสอร์ท-เอเวียเตอร์-ภูเก็ต แอร์พอร์ต (Top view)

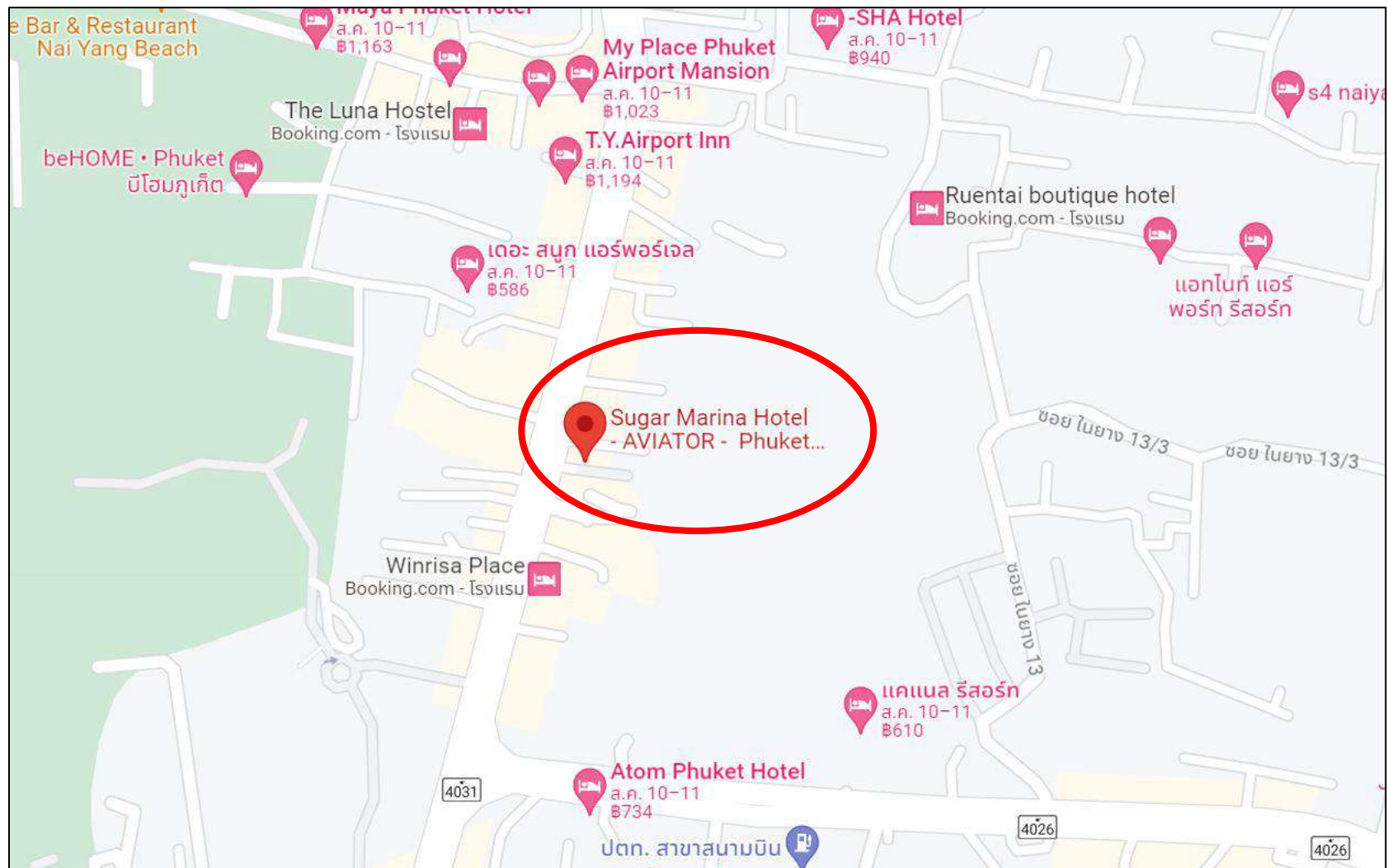

รูปภาพที่ 1.2 แผนที่ตั้งของโครงการ โรงแรม ซูการ์ มาร์รีน่า รีสอร์ท-เอวิเอเตอร์-ภูเก็ต แอร์พอร์ต

กิจกรรมในโครงการ (โดยสรุป)

1. การใช้น้ำ

1.1 ปริมาณน้ำใช้

โครงการมีความต้องการใช้น้ำสำหรับกิจกรรมต่างๆ ภายในโครงการทั้งสิ้นประมาณ 89.52 ลูกบาศก์เมตร/วัน

ตารางที่ 1.1 ปริมาณน้ำใช้ภายในโครงการ

อาคาร	จำนวน (ห้องพัก) / ผู้ใช้บริการ (คน) / พื้นที่ (ตร.ม.)	อัตราการใช้น้ำ	ปริมาณการใช้น้ำ (ลบ.ม./วัน)
- ห้องพัก	109 ห้องพัก	750 ลิตร/ห้อง/วัน	81.75
- เจ้าหน้าที่	30 คน	68 ลิตร/คน/วัน	2.04
- ห้องอาหาร	50 คน	50 ลิตร/คน/วัน	2.50
- ห้องฟิตเนส	8 คน	30 ลิตร/คน/วัน	0.24
- น้ำเติมสระว่ายน้ำ	161.14 ตร.ม.	5.70 มิลลิเมตร/ตารางเมตร/วัน	0.92
- ห้องพักรวม	7.68 ตร.ม.	9 ลิตร/ตารางเมตร	0.07
- ห้องน้ำรวม	100 คน	20 ลิตร/คน/วัน	2
รวมปริมาณน้ำใช้ทั้งโครงการ			89.52

1.2 แหล่งน้ำใช้ และระบบน้ำใช้ในโครงการ

แหล่งน้ำใช้หลัก

แหล่งน้ำใช้หลักของโครงการจากการประปาส่วนภูมิภาค สาขาภูเก็ต และน้ำบาดาลนอกโครงการ

ระบบน้ำใช้ในโครงการ

สำหรับระบบน้ำใช้ในโครงการ ปัจจุบันได้ต่อท่อรับน้ำประปาจากท่อเมนของการประปา ผ่านมิเตอร์วัดน้ำ เข้าสู่ถังรับน้ำขนาดเส้นผ่านศูนย์กลาง 2 นิ้ว และเข้าสู่บ่อเก็บน้ำใต้ดิน (บ่อเก็บน้ำดิบ) ขนาด 90 ลูกบาศก์เมตร ซึ่งอยู่ใต้อาคารห้องพักบริเวณห้องปั๊ม ผ่านระบบปรับปรุงคุณภาพน้ำก่อนเข้าสู่บ่อเก็บน้ำดี ขนาด 90 ลูกบาศก์เมตร ซึ่งอยู่ติดกับบ่อน้ำดิบ หลังจากนั้นจะส่งจ่ายน้ำโดยปั๊ม (TRANSFER PUMP) จำนวน 2 เครื่อง (ใช้ 1 เครื่อง สำรอง 1 เครื่อง) ไปเก็บไว้ในถังเก็บน้ำชั้นหลังคาของอาคาร ขนาด 4 ลูกบาศก์เมตร จำนวน 5 ถัง (รวม 20 ลูกบาศก์เมตร) ก่อนจ่ายไปยังส่วนต่างๆ ของอาคารต่อไป

แหล่งน้ำใช้สำรอง

สำหรับแหล่งน้ำใช้ในกรณีฉุกเฉินหรือในช่วงหน้าแล้งซึ่งอาจประสบปัญหาปริมาณน้ำประปาไม่เพียงพอโครงการจะซื้อน้ำดิบจากเอกชนที่จำหน่ายในพื้นที่ตำบลสาครและพื้นที่ใกล้เคียง โดยจัดให้มีบ่อเก็บน้ำดิบใต้ดินขนาด 90 ลูกบาศก์เมตร (บ่อเดียวกับน้ำประปา) ผ่านระบบปรับปรุงคุณภาพน้ำก่อนเข้าสู่บ่อเก็บน้ำดี ขนาด 90 ลูกบาศก์เมตร (บ่อเดียวกับบ่อเก็บน้ำประปา) ก่อนเข้าสู่ถังเก็บน้ำบริเวณชั้นหลังคาของอาคาร ขนาด 4 ลูกบาศก์เมตร จำนวน 5 ถัง (รวม 20 ลูกบาศก์เมตร) (ถังเดียวกับถังเก็บน้ำประปา) และเข้าสู่ระบบจ่ายน้ำภายในอาคารของโครงการต่อไป โดยโครงการมีความต้องการน้ำใช้ประมาณ 89.52 ลูกบาศก์เมตร/วัน ซึ่งบ่อเก็บน้ำใช้ของโครงการมีปริมาตรทั้งหมด 200 ลูกบาศก์เมตร สามารถสำรองได้ 2.23 วัน ซึ่งเพียงพอต่อความต้องการใช้น้ำของโครงการ

สำหรับระบบปรับปรุงคุณภาพน้ำของโครงการเป็นระบบที่ใช้สำหรับปรับปรุงคุณภาพน้ำดิบจากแหล่งน้ำผิวดิน ซึ่งน้ำที่ซื้อจากรถบรรทุกเอกชน ประกอบด้วย

1) ถัง SAND FILTER เป็นเครื่องกรองที่ภายในบรรจุด้วย กรวดทรายที่คัดขนาด เป็นชั้นๆ ตั้งแต่ขนาดเล็ก ลงมาใหญ่ วัตถุประสงค์เพื่อกรองความขุ่น และสารแขวนลอยในน้ำ เมื่อกรองไปได้สักระยะหนึ่ง (ขึ้นอยู่กับความขุ่นของน้ำ) จะต้องทำการล้าง (Back washing) โดยให้น้ำสวนทางกับการกรอง เพื่อพาสิ่งสกปรกที่ตกค้างบนผิวของสารกรอง หลังจากนั้นจึงจะทำงานได้อีกตามเดิม

2) ถัง DE-IRON FILTER เป็นการแก้ปัญหาความกระด้างในน้ำ ด้วยการแลกเปลี่ยนไอออน (Ion Exchange)

- เรซิน (Ion Exchange Resin) คือสารที่สังเคราะห์จากสารประกอบไฮโดรคาร์บอน เพื่อให้หมู่ไอออน ที่มีประจุไฟฟ้ามาเกาะจับอยู่ได้ เช่น หมู่ซัลโฟนิค (SO_3) หรือ หมู่คาร์บอนซิลิก (COO^-) ทำให้เรซินมีประจุลบในตัว และเรียกว่า Cationic Resin ซึ่งใช้ในการกำจัดไอออนบวกออกจากน้ำ ส่วนหมู่เอมีน ชนิดต่างๆ เช่น RNH_2^+ ทำให้เรซินมีประจุบวกประจำตัว และเรียกว่า Anionic Resin ซึ่งสามารถใช้กำจัดไอออนลบจากน้ำได้
- Cation Resin ที่สังเคราะห์ขึ้นจะมีอยู่ 2 รูป คือ Na^+ Form และ H^+ Form ในการแก้ปัญหาความกระด้างของน้ำจะใช้เรซิน ประเภท Cation Resin Na^+ Form ซึ่งจะทำให้เราสามารถกำจัดความกระด้างในน้ำได้ทั้ง ความกระด้างชั่วคราว และความกระด้างถาวร

3) ถัง CARBON FILTER เป็นเครื่องกรองที่ภายในบรรจุด้วย สารกรองคาร์บอน (Carbon) ที่อยู่ชั้นบน และกรวดคัดขนาด รองพื้นเป็นชั้นๆ ตั้งแต่ขนาดเล็กลงมาใหญ่ วัตถุประสงค์เพื่อกรองความขุ่น สารแขวนลอย สารอินทรีย์ กลิ่น คลอรีน และสีในน้ำ เมื่อกรองไปได้สักระยะหนึ่ง (ขึ้นอยู่กับความขุ่นของน้ำ) จะต้องทำการล้างกลับ (Back washing) โดยให้น้ำสวนทางกับการกรอง เพื่อพาสิ่งสกปรกที่ตกค้างบนผิวของสารกรอง หลังจากนั้นจึงจะทำงานได้อีกตามเดิม

4) ถัง SOFTENER FILTER เป็นระบบผลิตน้ำอ่อนด้วยสารกรองเรซิน (Ion Exchange Resin) มีคุณสมบัติใช้สำหรับกรองความกระด้างออกจากน้ำ เช่น หินปูน แคลเซียม และแมกนีเซียม ซึ่งเป็นสาเหตุของตะกรันที่จับตัวอยู่ในอุปกรณ์แลกเปลี่ยนความร้อน ช่วยทำให้น้ำที่มีความกระด้างเป็นน้ำอ่อน ซึ่งเป็นการกำจัดต้นเหตุของตะกอนออกโดยตรง ภายในจะมีสารกรอง Resin อยู่ภายในและล้างคืนรูปสารกรองด้วยน้ำเกลือ

การดูแลระบบปรับปรุงคุณภาพน้ำ

1) ก่อนรับมอบอุปกรณ์ ให้ผู้จำหน่ายทำการ commissioning ระบบและทำการอบรมให้ความรู้ด้านการใช้งานและการบำรุงรักษาแก่เจ้าหน้าที่โรงแรม

2) ดำเนินการตามคู่มือและคำแนะนำการใช้งานจากผู้จำหน่าย

3) จัดเตรียมชุดทดสอบน้ำเบื้องต้น (Water Test Kit) เพื่อการสุ่มตรวจคุณภาพน้ำจากเครื่องกรองที่หน้างาน

4) จัดส่งน้ำไปตรวจคุณภาพในห้องปฏิบัติการที่ได้รับการรับรอง ตามมาตรฐานคุณภาพน้ำของการประปาภูมิภาค เดือนละ 1 ครั้ง หรือตามต้องการ

5) จัดซื้อน้ำดิบจากแหล่งที่มีคุณภาพ เพื่อไม่ได้เป็นภาระของชุดกรองน้ำมากเกินไป

6) ให้ทำการตรวจสอบชุดกรองรายวัน ได้แก่ การรั่วซึม แรงดันในระบบจากเกจ วัดความดัน และ visual inspection ในส่วนอื่นๆ ก่อนทำการเดินระบบ

7) ทำการล้างย้อน (backwash) ทุกระยะ 10-15 วัน ในกรณีที่นี้เป็นระบบกรองแบบ manual โดยการดูแรงดันเกจวัดความดันควบคู่ไปด้วย ถ้าแรงดันตกมาก แสดงว่าชุดกรอง เริ่มมีการอุดตันทำให้เกิดแรงดันสูญเสีย ถ้าเป็นระบบอัตโนมัติ ระบบจะทำการล้างย้อนเมื่อค่าแรงดันในระบบลดลงถึงค่าที่ตั้งไว้

8) นำทรายกรองพวกหินทรายออกมาล้าง ทุก 6 เดือน โดยการล้างน้ำสะอาดและขัดถู หากพบว่าทรายกรองมีคราบเมือกสีดำและจับเป็นก้อนแสดงว่าทรายกรองหมดสภาพให้เปลี่ยนทรายกรองใหม่

9) ให้ตรวจสอบอุปกรณ์พวกเครื่องสูบน้ำต่างๆ และเครื่องสูบน้ำดีเซลว่ามีอาการรั่วซึมตาม Seal ต่างๆหรือไม่ ถ้าพบให้ทำการเปลี่ยน

10) โครงการต้องตรวจสอบแผงควบคุมทางไฟฟ้า Controller ดูอ่านค่าของ โวลต์ และกระแสแอมป์ว่ามีความผิดปกติหรือไม่ ถ้าพบให้รีบดำเนินการแก้ไขทันที

11) โครงการต้องแจ้งผู้จำหน่ายที่ติดตั้งชุดกรองน้ำ ให้เข้ามาทำการตรวจสอบ และซ่อมบำรุงใหญ่เป็นประจำทุกปี

การป้องกันการปนเปื้อนของน้ำในบ่อเก็บน้ำใต้ดิน

สำหรับการป้องกันการปนเปื้อนของน้ำในบ่อเก็บน้ำใต้ดินหรือการรั่วซึม หรือก่อกวนจากผนังและพื้นของบ่อเก็บน้ำใต้ดิน วิศวกรได้ออกแบบให้มีการใช้วัสดุปกป้องผิวคอนกรีต (Waterproofing Membrane) ชนิดที่ปราศจากการปนเปื้อนของสารพิษสู่น้ำ (Nontoxic) เพื่อหลีกเลี่ยงผลกระทบที่อาจเกิดขึ้นต่อผู้ใช้น้ำ โดยวัสดุปกป้องผิวคอนกรีต (Waterproofing Membrane) เป็นชนิด Waterproof Cement ด้วย Cement Base เป็นวัสดุกันซึมคล้ายซีเมนต์ และส่วนของเหลว ประเภทผสมเสร็จจากโรงงาน (Acrylic Co-Polymer) มีคุณสมบัติเมื่อแข็งตัวแล้ว จะไม่เห็นรอยต่อที่เกิดจากการทาสารซึมแทรกเข้าไปในช่องว่างเล็กๆ ที่ผิวคอนกรีตได้ จะคงสภาพอยู่ถาวร เหมือนเป็นเนื้อเดียวกับคอนกรีต และไม่เป็นพิษ

2. ระบบบำบัดน้ำเสียและสิ่งปฏิกูล

2.1 ลักษณะสมบัติน้ำเสีย

ลักษณะสมบัติน้ำเสียที่นำไปเป็นเกณฑ์ในการออกแบบระบบบำบัดน้ำเสีย จะกำหนดค่าบีโอดีของน้ำเสียที่ไหลเข้าระบบบำบัดเท่ากับ 250 มิลลิกรัม/ลิตร โดยค่าของบีโอดี และของแข็งแขวนลอย หลังจากผ่านระบบบำบัดน้ำเสียแล้ว จะมีค่าไม่เกิน 20 และ 30 มิลลิกรัม/ลิตร ตามลำดับ ซึ่งเป็นไปตามมาตรฐานคุณภาพน้ำทิ้ง ของกฎกระทรวง ฉบับที่ 51 (พ.ศ. 2541) ออกตามความในพระราชบัญญัติควบคุมอาคาร พ.ศ. 2522 สำหรับอาคารประเภท ข (โรงแรมตามกฎหมายว่าด้วยโรงแรมที่มีจำนวนห้องพักรวมกันทุกชั้นในอาคารหลังเดียวกันหรือหลายหลังรวมกันตั้งแต่ 60 ห้อง แต่ไม่ถึง 200 ห้อง) โดยค่าบีโอดี (BOD) ต้องมีค่าไม่เกิน 30 มิลลิกรัม/ลิตร และสารแขวนลอย (Suspended Solids) ต้องมีค่าไม่เกิน 40 มิลลิกรัม/ลิตร และตามประกาศกระทรวงทรัพยากรธรรมชาติและสิ่งแวดล้อม เรื่อง กำหนดมาตรฐานควบคุมการระบายน้ำทิ้งจากอาคารบางประเภทและบางขนาด สำหรับอาคารประเภท ข (2) โรงแรมที่มีจำนวนห้องพักสำหรับใช้เป็นห้องพักอาศัยรวมกันทุกชั้นของอาคารหรือกลุ่มของอาคารตั้งแต่ 60 ห้อง แต่ไม่ถึง 200 ห้อง ต้องมีค่าบีโอดี (BOD) และสารแขวนลอย (Suspended Solids) ไม่เกิน 30 มิลลิกรัม/ลิตร และ 40 มิลลิกรัม/ลิตร

2.2 ปริมาณน้ำเสีย

น้ำเสียที่เกิดขึ้นภายในโครงการ ส่วนใหญ่มาจากกิจกรรมในชีวิตประจำวันของผู้ใช้บริการมีแหล่งกำเนิดมาจากห้องน้ำ ห้องส้วม และการล้างทำความสะอาด โดยในช่วงดำเนินการจะมีปริมาณน้ำเสียทั้งหมดประมาณ 70.88 ลูกบาศก์เมตร/วัน แสดงดังตารางที่ 1.2

ตารางที่ 1.2 ปริมาณน้ำเสียของโครงการส่วนขยาย

การใช้ประโยชน์	ปริมาณน้ำใช้ (ลบ.ม./วัน)	ปริมาณน้ำเสีย (ลบ.ม./วัน)	ระบบบำบัดน้ำเสีย
ห้องพัก	81.75	65.40	ระบบบำบัดน้ำเสียชนิดเติมอากาศเลี้ยงตะกอยเวียนกลับ ขนาด 80 ลูกบาศก์เมตร
เจ้าหน้าที่	2.04	1.63	
ห้องอาหาร	2.50	2	
ห้องฟิตเนส	0.24	0.192	
น้ำเติมสระว่ายน้ำ	0.92	-	
ห้องพักมูลฝอยรวม	0.07	0.056	
ห้องน้ำรวม	2.0	1.60	
รวมทั้งโครงการ	89.52	70.88	

2.3 ระบบรวบรวมน้ำเสีย

น้ำเสียจากห้องพักแต่ละชั้นของอาคาร จะถูกรวบรวมเข้าสู่ท่อระบายน้ำเสียขนาดต่างๆ ดังนี้

- ท่อระบายน้ำเสีย (Waste Pipe) ทำหน้าที่รวบรวมน้ำเสียจากการอาบน้ำและชักล้างลงสู่ท่อระบายน้ำเสียรวม โดยเป็นท่อแนวดิ่ง ขนาดเส้นผ่านศูนย์กลาง 3 นิ้ว จากนั้นไหลลงสู่ท่อระบายน้ำเสียในแนวนอนขนาดเส้นผ่านศูนย์กลาง 6 นิ้ว และรวบรวมเข้าสู่ระบบบำบัดน้ำเสียเพื่อบำบัดต่อไป
- ท่อระบายน้ำเสียส่วนครัว (Waste (kitchen) Pipe) ทำหน้าที่รวบรวมน้ำเสียจากอ่างจานของแต่ละห้องพัก และส่วนครัวของห้องอาหาร ลงสู่ท่อระบายน้ำเสียเข้าสู่ถังดักไขมัน โดยแนวท่อตั้ง ขนาดเส้นผ่านศูนย์กลาง 6 นิ้ว จากนั้นไหลลงสู่ท่อระบายน้ำเสียในแนวนอนขนาดเส้นผ่านศูนย์กลาง 6 นิ้ว และรวบรวมเข้าสู่ระบบบำบัดน้ำเสียเพื่อบำบัดต่อไป
- ท่อระบายน้ำโสโครก (Soil Pipe) ทำหน้าที่รวบรวมน้ำโสโครกจากห้องส้วมของห้องพักลงสู่ท่อระบายน้ำเสีย โดยเป็นท่อแนวดิ่ง ขนาดเส้นผ่านศูนย์กลาง 4 นิ้ว จากนั้นจะไหลลงสู่ท่อน้ำโสโครกแนวนอน ขนาดเส้นผ่านศูนย์กลาง 6 นิ้ว และรวบรวมเข้าสู่ระบบบำบัดน้ำเสียเพื่อบำบัดต่อไป
- ท่อระบายอากาศ (Vent Pipe) ของอาคาร ขนาดเส้นผ่านศูนย์กลาง 2 นิ้ว เป็นท่อที่ใช้สำหรับให้อากาศผ่านเข้าหรือออกจากระบบท่อระบายน้ำเสียและน้ำโสโครก โดยมีวัตถุประสงค์เพื่อรักษาความดันภายในระบบท่อระบายน้ำให้มีการเปลี่ยนแปลงน้อยที่สุด นอกจากนี้ยังช่วยให้มีอากาศหมุนเวียนอยู่ในท่อระบายน้ำเพื่อดักกลิ่น (Trap Seal) จากเครื่องสุขภัณฑ์เอาไว้

2.4 การบำบัดน้ำเสียของโครงการ

การบำบัดน้ำเสียของโครงการจัดให้มีการติดตั้งระบบบำบัดน้ำเสียชนิดเติมอากาศเลี้ยงตะกอนเวียนกลับ (Aeration activated sludge process.,AS) ขนาด 80 ลูกบาศก์เมตร จำนวน 1 ชุด โดยติดตั้งใต้ถนนบริเวณที่จอดรถยนต์คันที่ 16 และ 17 ซึ่งสามารถรองรับน้ำเสียจากอาคารปริมาณ 70.88 ลูกบาศก์เมตร/วัน ได้อย่างเพียงพอ ทั้งนี้ระบบบำบัดน้ำเสียของโครงการสามารถบำบัดน้ำเสียจากส้วม น้ำอาบ และชักล้างได้อย่างมีประสิทธิภาพ โดยน้ำทิ้งหลังจากบำบัดจะมีค่าบีโอดีไม่เกิน 20 มิลลิกรัม/ลิตร และปริมาณสารแขวนลอยไม่เกิน 30 มิลลิกรัม/ลิตร และน้ำทิ้งหลังจากผ่านระบบบำบัดน้ำเสียแล้วเข้าสู่บ่อตรวจ

คุณภาพน้ำ แล้วรวบรวมเข้าสู่บ่อเก็บน้ำรดต้นไม้ เพื่อนำกลับมารดน้ำต้นไม้ ส่วนน้ำทิ้งที่เหลือจะระบายออกสู่ท่อระบายน้ำ
สาธารณะริมถนนทางหลวงแผ่นดินหมายเลข 4031 (เทพกระษัตรี-ในยาง) ต่อไป

สำหรับการจัดการตะกอนส่วนเกินในบ่อตกตะกอน โครงการจะจัดให้มีการตรวจสอบปริมาณตะกอนและสูบตะกอนออก
จากบ่อตกตะกอนอย่างน้อย 2 เดือน/ครั้ง จะใช้เวลาในการสูบน้ำประมาณ 2 ชั่วโมง โดยจะประสานให้บริษัทเอกชนที่ได้รับอนุญาต
ดำเนินการจากองค์การบริหารส่วนตำบลสาครเข้ามาเก็บขนและนำไปกำจัดต่อไป เนื่องจากองค์การบริหารส่วนตำบลสาครมี
ข้อจำกัดด้านบุคลากร จึงไม่สามารถให้บริการสูบน้ำสิ่งปฏิกูลให้กับโครงการได้ โครงการจึงได้ประสาน และว่าจ้างให้ นายมนตรี
ประไพสุทธิ (สำนักงานใหญ่) เลขที่ 59/39 หมู่ที่ 5 ตำบลเกาะแก้ว อำเภอเมือง จังหวัดภูเก็ต 83000 โทร 081-0888011 หรือ
081-6771775 ที่ได้รับอนุญาตดำเนินการจากองค์การบริหารส่วนตำบลสาครเข้ามาสูบน้ำสิ่งปฏิกูลและนำไปกำจัดต่อไป โดย
กำหนดให้มีการสูบน้ำตะกอนในช่วงที่มีผู้ใช้บริการน้อยที่สุด นั่นคือ ในช่วงประมาณ 11.00 น. – 14.00 น. ซึ่งจะไม่เป็นการรบกวน
ผู้ใช้บริการภายในโครงการ

ทั้งนี้ ในกรณีระบบบำบัดน้ำเสียมีปัญหาเจ้าหน้าที่ของบริษัท พีเค เนเจอร์ ทอริส จำกัด ซึ่งเป็นบริษัทเอกชนที่โครงการ
ว่าจ้างให้ตรวจสอบและดูแลประสิทธิภาพของระบบบำบัดน้ำเสียจะต้องดำเนินการให้แล้วเสร็จภายใน 24 ชั่วโมง โครงการจะมี
การกันพื้นที่ไว้ และเว้นระยะบนถนนฝั่งที่จอดรถจักรยานยนต์ประมาณ 3.60 เมตร เพื่อให้รถสามารถสัญจรได้อย่างปลอดภัย
โดยจัดให้มีกรวยสีขาวดำวางเป็นแนวระหว่างพื้นที่ถนน และพื้นที่ที่ขอมบำรุงระบบบำบัดน้ำเสีย พร้อมทั้งติดตั้งป้ายเตือนขออภัย
ในความไม่สะดวกเพื่อให้ผู้ใช้บริการที่สัญจรไปมามองเห็นได้อย่างชัดเจน และจัดให้มีเจ้าหน้าที่รักษาความปลอดภัยคอยอำนวยความสะดวก
ความสะอาดตลอดระยะเวลาซ่อมบำรุง ซึ่งคาดว่าจะส่งผลกระทบในระดับต่ำ

สำหรับการจัดการกากไขมันจากถังดักไขมันของโครงการ ได้จัดให้มีเจ้าหน้าที่คอยดักไขมันและน้ำมันที่แยกตัวขึ้นมาบริเวณ
ผิวน้ำของถังดักไขมัน นำมาผสมกับปูนขาว เพื่อกำจัดกลิ่นและดูความขึ้นจากไขมันก่อนรวบรวมส่ง แล้วนำไปพักไว้ในห้องพัก
มูลฝอยอินทรีย์/มูลฝอยที่สามารถย่อยสลายได้ ของห้องพักมูลฝอยรวม เพื่อรอการเก็บขนต่อไป โดยดำเนินการอย่างน้อยสัปดาห์
ละครั้ง (แบบแปลนระบบสุขาภิบาลของโครงการ แสดงดังรูปภาพที่ 1.3)

2.5 รายละเอียดระบบบำบัดน้ำเสีย และถังดักไขมัน

การบำบัดน้ำเสียของโครงการจะใช้ระบบบำบัดน้ำเสียชนิดเติมอากาศเลี้ยงตะกอนเวียนกลับ (Aeration activated
sludge process.,AS) ขนาด 80 ลูกบาศก์เมตร จำนวน 1 ชุด และถังดักไขมันขนาด 3 ลูกบาศก์เมตร จำนวน 1 ชุด รายละเอียดดังนี้

1) ระบบบำบัดน้ำเสียชนิดเติมอากาศเลี้ยงตะกอนเวียนกลับ (Aeration activated sludge process.,AS) ขนาด 80
ลูกบาศก์เมตร ออกแบบให้รองรับบีโอดีเข้าระบบ 250 มิลลิกรัม/ลิตร และค่าของแข็งแขวนลอยเข้าระบบ 300 มิลลิกรัม/ลิตร มี
ประสิทธิภาพการบำบัดร้อยละ 92 ซึ่งน้ำเสียที่ผ่านการบำบัดแล้วจะมีค่าบีโอดี 20 มิลลิกรัม/ลิตร และค่าของแข็งแขวนลอย 30
มิลลิกรัม/ลิตร ส่วนประกอบต่างๆ ของระบบบำบัดน้ำเสีย ประกอบด้วย ถังแยกกาก-เก็บตะกอน ถังเติมอากาศหลัก และถัง
ตกตะกอน รายละเอียดดังนี้

- ถังแยกกาก-เก็บตะกอน ทำหน้าที่ในแยกกากตะกอนหนัก-เบา ออกจากน้ำเสียและเก็บตกตะกอนส่วนเกิน โดยรับ
น้ำเสียจากอาคารมาเก็บไว้ระยะหนึ่ง ก่อนเข้าสู่ระบบเติมอากาศต่อไป เพื่อเป็นการลดการแปรผันของคุณสมบัติของน้ำเสียลง
ในค่าความเข้มข้นของความสกปรก ให้มีสภาพที่สม่ำเสมอทั่วกัน และเก็บกากตะกอนทั้งหมดและเบาของน้ำเสียที่เข้ามาในระบบ
ทั้งยังทำหน้าที่เก็บตะกอนส่วนเกินขึ้นมาหมักก่อนที่จะทำการสูบน้ำออกเพื่อนำไปกำจัดต่อไป โดยรองรับบีโอดีเข้า 250 มิลลิกรัม/
ลิตร และค่าของแข็งแขวนลอยเข้า 300 มิลลิกรัม/ลิตร

- **ถังเติมอากาศหลัก** เป็นส่วนที่ทำหน้าที่บำบัดน้ำเสียโดยการเติมอากาศเป็นกระบวนการบำบัดหลักของระบบบำบัดน้ำเสีย โดยรับน้ำเสียที่มาจากถังแยกกาก-เก็บตะกอนมาทำการบำบัดโดยวิธีทางชีวภาพแบบใช้ออกซิเจน มวลอินทรีย์ส่วนใหญ่ที่อยู่ในน้ำเสียจะถูกย่อยสลายโดยเชื้อจุลินทรีย์ชนิดต้องการออกซิเจน ที่เลี้ยงไว้ในถังเติมอากาศด้วยขบวนการชีวเคมีภายในเซลล์ของสิ่งมีชีวิต

ภายในถังเติมอากาศจะมีเครื่องเติมอากาศชนิดได้นำ สำหรับใช้อากาศเลี้ยงเชื้อจุลินทรีย์ช่วยในการย่อยสลายสารอินทรีย์ในน้ำเสีย ขณะเดียวกันจุลินทรีย์ก็จะแพร่พันธุ์เพิ่มจำนวน ดังนั้นการเติมอากาศต้องมีปริมาณมากพอสำหรับเชื้อจุลินทรีย์ ทำให้เกิดการปั่นป่วนผสมผสานกันของจุลินทรีย์รวมทั้งป้องกันการตกตะกอนในถังเติมอากาศ รองรับบีโอดีเข้า 250 มิลลิกรัม/ลิตร ซึ่งน้ำเสียที่ผ่านถังเติมอากาศจะมีค่าบีโอดี 20 มิลลิกรัม/ลิตร และค่าของแข็งแขวนลอยออก 30 มิลลิกรัม/ลิตร ความเข้มข้นของ MLSS ออกแบบอยู่ที่ 4,000 มิลลิกรัม/ลูกบาศก์เมตร ค่า F/M ratio อยู่ในช่วง 0.30 มีระยะเวลาเก็บ 5 ชั่วโมง

- **ถังตกตะกอน** เป็นกระบวนการหลักที่สำคัญส่วนหนึ่งของระบบ โดยรับน้ำตะกอนที่ไหลมาจากถังเติมอากาศซึ่งจะมีตะกอนจุลินทรีย์ลอยอยู่ทั่วไป เมื่อเข้าสู่ถังตกตะกอนซึ่งจะมีส่วนกันกระเพื่อม ทำให้ความเร็วของน้ำตะกอนลดลง และสามารถรวมตัวเป็นตะกอนขนาดใหญ่ แยกตัวออกจากน้ำได้เองด้วยการตกตะกอนธรรมชาติ ถังตกตะกอนจึงทำหน้าที่แยกตะกอนจุลินทรีย์ออกจากน้ำที่ผ่านการบำบัดแล้ว โดยน้ำใสที่อยู่ส่วนบนจะไหลผ่านเยื่อกรองระบบระบายน้ำภายนอก ส่วนตะกอนที่อยู่ก้นถังจะสูบไปเก็บยังถังแยกกาก-เก็บตะกอนต่อไป โดยมีระยะเวลาเก็บ 2.30 ชั่วโมง

ทั้งนี้ ระบบบำบัดน้ำเสียของโครงการสามารถบำบัดน้ำเสียจากส้วม น้ำอาบ และชักล้างได้อย่างมีประสิทธิภาพ โดยน้ำทิ้งจากบำบัดจะมีค่าบีโอดีไม่เกิน 20 มิลลิกรัม/ลิตร และปริมาณสารแขวนลอยไม่เกิน 30 มิลลิกรัม/ลิตร และน้ำทิ้งหลังจากผ่านระบบบำบัดน้ำเสียแล้วจะเข้าสู่บ่อตรวจคุณภาพน้ำแล้วรวบรวมเข้าสู่บ่อเก็บน้ำรดต้นไม้ เพื่อนำกลับมารดน้ำต้นไม้ ส่วนน้ำทิ้งที่เหลือจะระบายน้ำสาธารณะริมถนนหน้าพื้นที่โครงการต่อไป

2) **ถังดักไขมัน** ขนาด 3 ลูกบาศก์เมตร ทำหน้าที่ช่วยดักไขมันในน้ำเสียจากห้องอาหารและห้องครัว ก่อนเข้าสู่ระบบบำบัดน้ำเสียของอาคาร โดยรองรับบีโอดีเข้า 1,200 มิลลิกรัม/ลิตร และบีโอดีออกจากระบบ 840 มิลลิกรัม/ลิตร

3) การจัดการ Aerosol

โครงการได้จัดให้มีการรวบรวม Aerosol ที่เกิดขึ้นจากระบบบำบัดน้ำเสียภายในโครงการ โดยจัดให้มีการติดตั้งระบบดักจับและกำจัด Aerosol ชนิด FILLTER SCRUBBER และท่อรับอากาศที่ระบายออกจากระบบบำบัดน้ำเสียในส่วนของถังเติมอากาศและถังเก็บตะกอน ของระบบบำบัดน้ำเสีย มีขนาดเส้นผ่านศูนย์กลางขนาด 0.91 เมตร สูง 2.27 เมตร เพื่อส่งไปยังถังเก็บละอองน้ำเสีย (Aerosol) ที่บรรจุ Media แผ่นวัสดุใช้ดักจับละอองน้ำให้รวมตัวเป็นหยดน้ำ และเมื่อละอองน้ำกลั่นตัวเป็นหยดน้ำจะไหลมารวมกันอยู่ที่ก้นถังดัก Aerosol จากนั้นจะไหลผ่านท่อซึ่งอยู่บริเวณด้านถังดัก Aerosol เข้าสู่ท่อรวบรวมน้ำเสียและเข้าสู่ระบบบำบัดน้ำเสียแต่ละชุด โดยไม่มีการระบายน้ำออกสู่ภายนอก ซึ่งจะไม่ส่งผลกระทบต่อผู้พักอาศัยภายในโครงการและบริเวณโดยรอบ ซึ่งโครงการจัดให้มีถังดัก Aerosol ชนิด FILLTER SCRUBBER จำนวน 1 ถัง โดยรวบรวม Aerosol ที่เกิดจากระบบบำบัดน้ำเสียของอาคาร ซึ่งมี Aerosol เกิดขึ้น ประมาณ 7.50 ลูกบาศก์เมตร/ชั่วโมง หรือประมาณ 180 ลูกบาศก์เมตร/วัน

รายงานผลการปฏิบัติตามมาตรการป้องกันและแก้ไขผลกระทบสิ่งแวดล้อมและมาตรการติดตามตรวจสอบคุณภาพสิ่งแวดล้อม

โครงการ โรงแรม ชูการ์ มาร์ينا รีสอร์ท-เอเวเตอร์-ภูเก็ต แอร์พอร์ต

ระยะดำเนินการ ระหว่างเดือนกรกฎาคม - ธันวาคม 2568

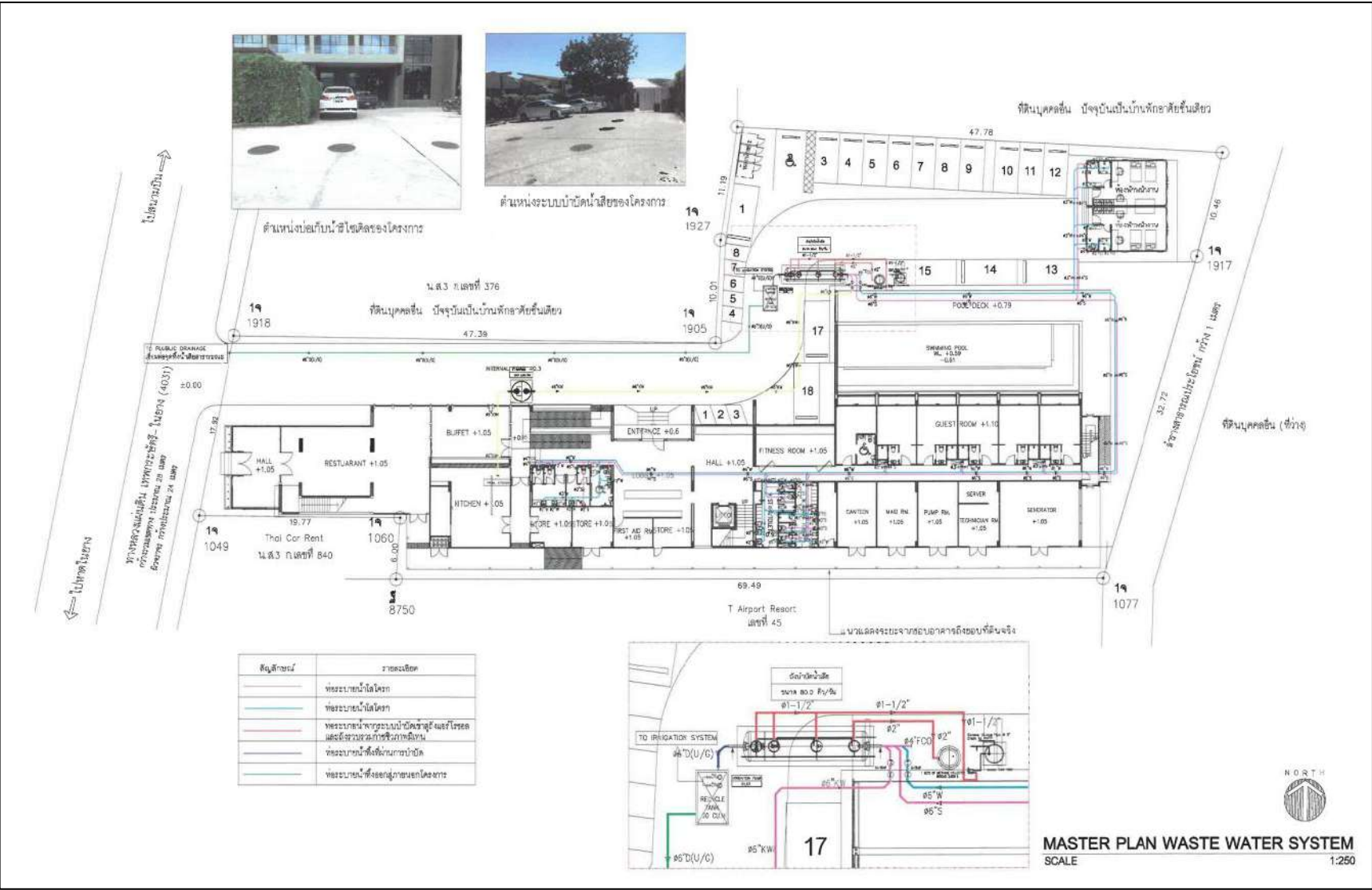

รูปภาพที่ 1.3 แบบแปลนระบบสุขาภิบาลของโครงการ

4) การจัดการมีเทน

จากการคำนวณของวิศวกรคาดว่าก๊าซมีเทน ที่ออกมาจากระบบบำบัดน้ำเสียชนิดเติมอากาศเลี้ยงตะกอนเวียนกลับ (Aeration activated sludge process.,AS) มีปริมาณ 2.63 ลูกบาศก์เมตร/วัน ซึ่งโครงการได้จัดให้มีระบบกำจัดมีเทนที่เกิดขึ้นจากระบบบำบัดน้ำเสีย และถังดักไขมัน โดยนำไปกำจัดในดิน ซึ่งเป็นพื้นที่บริเวณพื้นที่สีเขียวของโครงการ โดยโครงการเลือกใช้วิธีการกำจัดมีเทนโดยใช้ขบวนการทางชีวภาพโดยอาศัยจุลินทรีย์ methanotrops ที่มีอยู่ในดินตามธรรมชาติซึ่งเป็นจุลินทรีย์ประเภทใช้อากาศในการออกซิไดซ์ก๊าซ CH_4 เพื่อใช้เป็นอาหารและผลิตก๊าซ CO_2 ขึ้นมาแทนซึ่งมีปฏิกิริยาทางเคมี

ทั้งนี้ในการกำจัดมีเทนของโครงการจะเลือกใช้วิธีการควบคุมปัจจัยที่จะทำให้จุลินทรีย์ methanotrops ที่มีอยู่ในดินตามธรรมชาติให้มีประสิทธิภาพในการออกซิไดซ์มีเทนอย่างต่อเนื่องโดยใช้ปุ๋ยหมักพร้อมใช้งานเป็นพื้นที่ที่ให้จุลินทรีย์ methanotrops ย่อยสลายมีเทนและคงประสิทธิภาพการออกซิไดซ์มีเทนที่อัตรา 2,400 ลิตร/ตารางเมตร/วัน

ทั้งนี้โครงการได้จัดให้มีการตรวจสอบประสิทธิภาพของระบบบำบัดน้ำเสียภายในโครงการอย่างสม่ำเสมอ โยให้มีการจัดทำตารางกำหนดระยะเวลาซ่อมบำรุงอุปกรณ์ที่ประกอบอยู่ในระบบบำบัดน้ำเสียทุกชิ้นตามคู่มือของแต่ละประเภท ได้แก่ เครื่องสูบน้ำเสีย เครื่องเติมอากาศ และเครื่องสูบลบตะกอน เพื่อความสะดวก และจัดให้มีการติดตั้งมิเตอร์ไฟฟ้าเฉพาะของระบบบำบัดน้ำเสีย เพื่อความสะดวกในการติดตามตรวจสอบประสิทธิภาพของระบบบำบัดน้ำเสีย ซึ่งระบบบำบัดน้ำเสียของโครงการใช้พลังงานไฟฟ้าประมาณ 150 กิโลกรัม-ชั่วโมง-วัน ซึ่งคิดเป็นค่าไฟฟ้าประมาณ 450 บาท/วัน หรือประมาณ 13,500 บาท/เดือน (ค่าไฟประมาณยูนิตละ 3 บาท) รวมถึงได้จัดให้มีการติดตามตรวจสอบคุณภาพน้ำของน้ำทิ้งทุกๆ 1 เดือน ตามแบบบันทึกการตรวจสอบคุณภาพน้ำทิ้ง โดยมีค่าใช้จ่ายในการตรวจวัดประมาณ 1,600-2,000 บาท/1 ตัวอย่าง ประกอบด้วย พีเอช บีโอดี ปริมาณสารแขวนลอยทั้งหมด ทีเคเอ็น โคลิฟอร์มแบคทีเรีย น้ำมันและไขมัน ซัลไฟด์ ตะกอนหนัก และสารที่ละลายได้ทั้งหมด

เนื่องจากปัจจุบันอาคารเดิมของโครงการ ได้มีการก่อสร้างอาคารติดตั้งระบบบำบัดน้ำเสียพร้อมเดินระบบแล้ว ดังนั้นเพื่อตรวจสอบประสิทธิภาพของระบบบำบัดน้ำเสียของโครงการ บริษัทที่ปรึกษาจึงได้เก็บตัวอย่างน้ำทิ้งที่ออกจากระบบบำบัดน้ำเสียของโครงการ เปรียบเทียบตามประกาศกระทรวงทรัพยากรธรรมชาติและสิ่งแวดล้อม เรื่อง กำหนดมาตรฐานควบคุมการระบายน้ำทิ้งจากอาคารประเภทและขนาด พ.ศ. 2548 สำหรับอาคารประเภท ข (โรงแรมที่มีจำนวนห้องสำหรับใช้เป็นห้องพัก รวมกันทุกชั้นของอาคาร หรือกลุ่มของอาคารตั้งแต่ 60 ห้องแต่ไม่ถึง 200 ห้อง)

2.6 การนำน้ำทิ้งกลับมาใช้ประโยชน์

น้ำที่ผ่านการบำบัดของโครงการ ซึ่งมีคุณภาพน้ำตามประกาศกระทรวงทรัพยากรธรรมชาติและสิ่งแวดล้อม เรื่อง กำหนดมาตรฐานควบคุมการระบายน้ำทิ้งจากอาคารบางประเภทและบางขนาด ลงวันที่ 7 พฤศจิกายน 2548 ประกาศในราชกิจจานุเบกษาเล่มที่ 122 ตอนที่ 125 ง วันที่ 29 ธันวาคม 2548 (อาคารประเภท ข) ทางโครงการไม่มีการนำน้ำทิ้งกลับมาใช้ประโยชน์ แต่น้ำที่ผ่านการบำบัดแล้วของโครงการได้ปล่อยสู่ท่อระบายน้ำสาธารณะ

3. การระบายน้ำและการป้องกันน้ำท่วม

ระบบระบายน้ำของโครงการเป็นระบบแยกระหว่างน้ำฝนและน้ำทิ้ง โดยมีรายละเอียด ดังนี้

3.1 ระบบระบายน้ำทิ้ง

น้ำเสียจากอาคารที่ผ่านการบำบัดแล้วจะมีค่า BOD ไม่เกิน 20 มิลลิกรัม/ลิตร และสารแขวนลอยไม่เกิน 30 มิลลิกรัม/ลิตร จะผ่านบ่อตรวจคุณภาพน้ำ แล้วรวบรวมเข้าสู่บ่อเก็บน้ำรีไซเคิล ขนาด 20 ลูกบาศก์เมตร จำนวน 1 บ่อ เพื่อนำกลับมาใช้ประโยชน์ต่อไป ส่วนน้ำทิ้งที่เหลือจะปล่อยให้ไหลลงสู่ท่อระบายน้ำสาธารณะโดยไม่เข้าสู่บ่อหน่วงน้ำของโครงการแต่อย่างใด

3.2 ระบบระบายน้ำฝน

ระบบระบายน้ำฝนของโครงการ แบ่งเป็นระบบระบายน้ำฝนจากอาคาร (น้ำฝนที่ตกบนหลังคาอาคาร) และระบบระบายน้ำฝนบนพื้นดินภายในบริเวณโครงการ มีรายละเอียดดังนี้

- ระบบระบายน้ำฝนจากอาคาร ประกอบด้วย หัวรับน้ำฝน (RD) ขนาดเส้นผ่านศูนย์กลาง 4 นิ้ว ทำหน้าที่รับน้ำฝนบริเวณชั้นหลังคา โดยจะระบายลงมาตามท่อระบายน้ำฝนแนวดิ่ง (RL) ขนาดเส้นผ่านศูนย์กลาง 4 นิ้ว ก่อนระบายเข้าสู่ท่อระบายน้ำภายในโครงการ ซึ่งเป็นท่อ คสล. ขนาด 0.40 เมตร ความลาดชัน 1 : 200 พร้อมด้วยบ่อกักน้ำรอบอาคาร เพื่อรองรับน้ำฝนและรวบรวมเข้าสู่บ่อบำบัดน้ำฝนใต้ดิน ขนาด 110 ลูกบาศก์เมตร ซึ่งอยู่บริเวณใต้ถนนทางเข้า-ออกของโครงการ และระบายออกสู่ท่อระบายน้ำริมถนนสาธารณะประโยชน์หน้าโครงการต่อไป
- ระบบระบายน้ำฝนภายในพื้นที่โครงการ น้ำฝนที่เกิดขึ้นบริเวณพื้นที่โครงการบางส่วนจะซึมลงดินตามธรรมชาติ และบางส่วนจะไหลลงไปตามท่อรวบรวมน้ำฝนเพื่อเข้าสู่บ่อบำบัดน้ำ ขนาด 110 ลูกบาศก์เมตร จำนวน 1 บ่อ สำหรับน้ำส่วนที่เกินกว่าที่จะบ่อบำบัดได้ โครงการจะปล่อยให้ไหลลงภายในพื้นที่โครงการ และเมื่อฝนหยุดตกโครงการจะระบายน้ำจากบ่อบำบัดน้ำในอัตรา 0.0407 ลูกบาศก์เมตร/วินาที ซึ่งไม่เกินอัตราการระบายน้ำก่อนมีโครงการ

3.3 การป้องกันน้ำท่วม

จากการสอบถามเจ้าของโครงการ พบว่า สภาพพื้นที่โครงการก่อนมีการก่อสร้างอาคารมีลักษณะเป็นที่ราบ มีไม้ยืนต้น และวัชพืชขึ้นปกคลุมทั่วบริเวณ ซึ่งปัจจุบันได้มีการก่อสร้างอาคารแล้ว ประกอบด้วย อาคารห้องพัก 5 ชั้น อาคารห้องพักพนักงานชั้นเดียว และอาคารพักผ่อนรวมชั้นเดียว สระว่ายน้ำ จำนวน 1 สระ ไม้ยืนต้น และไม้คลุมดิน จะเห็นได้ว่า พื้นที่บางส่วนปกคลุมด้วยอาคารถนนคอนกรีต และบางส่วนเป็นพื้นที่สีเขียว ทั้งนี้ระบบการป้องกันน้ำท่วมหลังพัฒนาโครงการได้จัดให้มีการควบคุมอัตราการระบายน้ำในขณะฝนตกโดยมีการก่อสร้างบ่อกักน้ำ และบ่อกักเก็บน้ำส่วนเกิน (บ่อบำบัดน้ำ) ตลอดจนระบบรวบรวมน้ำในพื้นที่โครงการอย่างเพียงพอ

ก่อนมีการพัฒนาพื้นที่โครงการมีอัตราการระบายน้ำ 0.0407 ลูกบาศก์เมตร/วินาที หลังมีการพัฒนาโครงการจะทำให้อัตราการระบายน้ำเพิ่มขึ้นจากสภาพก่อนมีโครงการใน 25 วินาทีแรกที่ฝนตก เป็น 0.0751 ลูกบาศก์เมตร/วินาที และ 0.0618 ลูกบาศก์เมตร/วินาที ใน 200 ๐ที่ที่ฝนตก ซึ่งเมื่อนำมาคำนวณปริมาณน้ำส่วนเกินที่ต้องบ่อบำบัดในช่วงเวลา 200 นาที ควบคุมอัตราการระบายออกไม่เกินค่าสูงสุดก่อนในแต่ละช่วงเวลา ดังนั้น จะมีปริมาณน้ำฝนสะสมที่ต้องบ่อบำบัดประมาณ 26.20 ลูกบาศก์เมตร ทั้งนี้ ปัจจุบันโครงการได้จัดให้มีบ่อบำบัดน้ำซึ่งมีลักษณะเป็นบ่อบ่อบำบัดเสริมหลัก บริเวณใต้ถนนทางเข้า-ออกของโครงการ ขนาดรองรับน้ำฝน 110 ลูกบาศก์เมตร โดยน้ำฝนที่เกิดขึ้นภายในพื้นที่โครงการมีอัตราการระบายสูงสุดกรณีมีโครงการ 0.0407 ลูกบาศก์เมตร/วินาที บางส่วนจะซึมลงสู่ดินตามธรรมชาติ บางส่วนจะไหลไปตามท่อรวบรวมน้ำฝนเพื่อเข้าสู่บ่อบำบัดน้ำ สำหรับน้ำส่วนที่เกินกว่าจะบ่อบำบัดได้ โครงการจะปล่อยให้ไหลลงขณะฝนตก และเมื่อฝนหยุดตก โครงการจะสูบน้ำออกจากบ่อบำบัดน้ำประมาณ 110 ลูกบาศก์เมตร (เท่ากับปริมาณน้ำที่บ่อบำบัดไว้ทั้งหมด) ในอัตราไม่เกินก่อนมีโครงการ คือ ไม่เกิน 0.0407 ลูกบาศก์เมตร/วินาที โดยใช้เครื่องสูบน้ำมอเตอร์ขับเคลื่อน ขนาด 3 แรงม้า จำนวน 2 เครื่อง (ใช้งาน 1 เครื่องสำรอง 1 เครื่อง) เพื่อระบายลงสู่ท่อระบายน้ำสาธารณะต่อไป

4. การเก็บรวบรวม

4.1 ปริมาณและลักษณะของมูลฝอย

ในช่วงเปิดดำเนินการ มีจำนวนผู้ใช้บริการ และเจ้าหน้าที่ทั้งหมด 248 คน แบ่งเป็นผู้ใช้บริการ จำนวน 218 คน เจ้าหน้าที่ และเจ้าหน้าที่ จำนวน 30 คน ซึ่งไม่พักในโครงการ ทั้งนี้ มูลฝอยที่เกิดขึ้นในอาคารส่วนใหญ่เกิดจากกิจกรรมการใช้ชีวิตประจำวันของผู้ใช้บริการภายในโครงการ และบางส่วนเกิดจากกิจกรรมของเจ้าหน้าที่ และเจ้าหน้าที่

สำหรับอัตราการเกิดมูลฝอยภายในโครงการประเมินตามแนวทางการจัดทำรายงานการวิเคราะห์ผลกระทบสิ่งแวดล้อม ของสำนักงานนโยบายและแผนทรัพยากรธรรมชาติและสิ่งแวดล้อม (กุมภาพันธ์ 2560) ที่กำหนดอัตราการเกิดมูลฝอย ไม่น้อยกว่า 3 ลิตร/คน/วัน หรือ 1 กิโลกรัม/คน/วัน ดังนั้น ภายในโครงการจะมีปริมาณมูลฝอยเกิดขึ้นประมาณ 248 กิโลกรัม/วัน หรือ ประมาณ 1.12 ลูกบาศก์เมตร/วัน โดยมูลฝอยที่เกิดขึ้นสามารถแบ่งเป็นประเภทตามสัดส่วนซึ่งกำหนดโดยกลุ่มงานสิ่งแวดล้อม เทศบาลนครภูเก็ต ได้ดังนี้

- (1) มูลฝอยอินทรีย์/มูลฝอยที่สามารถย่อยสลายได้ เช่น เศษผักผลไม้ เปลือกผลไม้ เนื้อสัตว์ เศษอาหาร เป็นต้น คิดเป็นร้อยละ 64.98 หรือ 161.15 กิโลกรัม/วัน
- (2) มูลฝอยรีไซเคิล ได้แก่ แก้ว พลาสติก กระดาษ กระป๋องอลูมิเนียม กระป๋องเหล็ก เศษผ้า เป็นต้น คิดเป็นร้อยละ 21 หรือ 52.08 กิโลกรัม/วัน
- (3) มูลฝอยทั่วไป (มูลฝอยแห้ง) ได้แก่ เปลือกลูกอม ซองขนม ซองบะหมี่สำเร็จรูป โฟม เป็นต้น คิดเป็นร้อยละ 14 หรือ 34.72 กิโลกรัม/วัน
- (4) มูลฝอยอันตราย ได้แก่ ถ่านไฟฉาย หลอดไฟ เป็นต้น คิดเป็นร้อยละ 0.02% หรือ 0.05 กิโลกรัม/วัน

จากปริมาณมูลฝอยดังกล่าวเมื่อนำมาคำนวณปริมาณโดยคิดจากความหนาแน่นของมูลฝอยแต่ละประเภท เพื่อคำนวณหา ปริมาตรห้องพักมูลฝอยรวม โดยความหนาแน่นของมูลฝอยอินทรีย์ (มูลฝอยย่อยสลายได้) เท่ากับ 550 กิโลกรัม/ลูกบาศก์เมตร และมูลฝอยทั่วไป เท่ากับ 150 กิโลกรัม/ลูกบาศก์เมตร ในส่วนของมูลฝอยรีไซเคิล และมูลฝอยอันตราย บริษัทที่ปรึกษาจะใช้ค่า ความหนาแน่นเท่ากับมูลฝอยทั่วไป คือ 150 กิโลกรัม/ลูกบาศก์เมตร

ทั้งนี้ การใช้ค่าความหนาแน่นของมูลฝอยอินทรีย์ สำหรับโครงการกำหนดให้ใช้ค่า 300 กิโลกรัม/ลูกบาศก์เมตร แทนความ หนาแน่น 550 กิโลกรัม/ลูกบาศก์เมตร เพื่อให้ครอบคลุมกรณีที่เกิดการคัดแยกมูลฝอยไม่ดีพอมูลฝอยทั่วไปปะปนในมูลฝอย อินทรีย์/มูลฝอยที่สามารถย่อยสลายได้ แสดงดังตารางที่ 1.3

ตารางที่ 1.3 ปริมาตรของมูลฝอยแต่ละประเภทของโครงการ

ประเภทมูลฝอย	อัตราส่วน (ร้อยละ)	ปริมาณมูลฝอย (กก./วัน)	ความหนาแน่น (กก./ลบ.ม.)	ปริมาตรมูลฝอย (ลบ.ม./วัน)
มูลฝอยอินทรีย์/มูลฝอยที่สามารถย่อยสลายได้	64.98	161.15	300	0.54
มูลฝอยรีไซเคิล	21	52.08	150	0.35
มูลฝอยทั่วไป (มูลฝอยแห้ง)	14	34.72	150	0.23
มูลฝอยอันตราย	0.02	0.05	150	0.0003
รวม	100	248	-	1.12

4.2 วิธีรวบรวมมูลฝอยและการคัดแยกมูลฝอย

- ห้องพัก ภายในห้องพักแต่ละห้องจะจัดให้มีถังขนาด 5 ลิตร จำนวน 2 ถัง โดยแม่บ้านจะเป็นผู้รวบรวมและคัดแยกมูลฝอยแต่ละประเภทจากห้องพักไปยังห้องพักมูลฝอยรวมของโครงการ
- ห้องอาหาร มูลฝอยที่เกิดขึ้นภายในห้องอาหารส่วนใหญ่จะเป็นมูลฝอยอินทรีย์/มูลฝอยที่สามารถย่อยสลายได้ ได้แก่ เศษอาหาร รองลงมาจะเป็นมูลฝอยทั่วไป ได้แก่ กระดาษทิชชู กระดาษเช็ดมือ ขวดพลาสติก หลอดพลาสติก โครงการจะจัดถังรองรับมูลฝอย 120 ลิตร เป็นมูลฝอยอินทรีย์/มูลฝอยที่สามารถย่อยสลายได้ (ถังสีเขียว) 1 ถัง และถังมูลฝอยทั่วไป (ถังสีเหลือง) 1 ถัง
- ห้องครัว มูลฝอยที่เกิดขึ้นภายในห้องอาหารและห้องครัวส่วนใหญ่จะเป็นมูลฝอยอินทรีย์/มูลฝอยที่สามารถย่อยสลายได้ ได้แก่ เศษเนื้อสัตว์ เศษผัก เปลือกผลไม้ รองลงมาจะเป็นมูลฝอยทั่วไป ได้แก่ กระดาษฟอยล์ห่ออาหาร ภาชนะบรรจุน้ำมัน ขอสบ่ารุง ถุงพลาสติก โครงการจะจัดถังรองรับมูลฝอย 120 ลิตร เป็นมูลฝอยอินทรีย์/มูลฝอยที่สามารถย่อยสลายได้ (ถังสีเขียว) 1 ถัง และถังมูลฝอยทั่วไป (ถังสีเหลือง) 1 ถัง นอกจากนี้ยังจัดถังมูลฝอยขนาด 60 ลิตร จำนวน 1 ถัง รองรับเศษอาหาร โดยภายในจะรองด้วยถุงพลาสติกอย่างหนา
- พื้นที่ส่วนกลางอื่นๆ เช่น โถงต้อนรับ โถงบันได และพื้นที่ภายนอกอาคาร จัดวางถังมูลฝอยขนาด 100 ลิตร จุดละ 2 ถัง ประกอบด้วย ถังมูลฝอยอินทรีย์/มูลฝอยที่สามารถย่อยสลายได้ และถังมูลฝอยทั่วไป โดยแม่บ้านจะทำการจัดเก็บรวบรวมมูลฝอยจากแต่ละจุดใส่ถุงดำแล้วมัดปากถุงให้แน่น นำไปรวมไว้ในห้องพักมูลฝอยรวมของโครงการ

ทั้งนี้ โครงการได้จัดให้มีแม่บ้านคอยรวบรวมมูลฝอยจากส่วนต่างๆ และนำมาคัดแยก แต่ละประเภท เช่น มูลฝอยอินทรีย์ ขวดพลาสติก ขวดแก้ว กระดาษ เป็นต้น เก็บรวบรวมใส่ถุงดำแล้วนำไปพักในห้องพักมูลฝอยรวมของโครงการ โดยมูลฝอยที่สามารถนำกลับไปรีไซเคิลได้ก็จะขาย ให้บริษัทเอกชนที่มารับซื้อ ส่วนมูลฝอยที่ไม่สามารถนำกลับมารีไซเคิลได้ก็จะประสานให้บริษัทเอกชนที่ได้รับอนุญาตดำเนินการจากองค์การบริหารส่วนตำบลสาครุเข้ามาเก็บขนและนำไปกำจัดต่อไป เนื่องจากองค์การบริหารส่วนตำบลสาครุ มีข้อจำกัดด้านทรัพยากรในการให้บริการ จึงไม่สามารถดำเนินการเก็บขนมูลฝอยให้กับโครงการได้ โครงการจึงประสาน และว่าจ้างให้ ว่าที่ร้อยตรี ขาญณรงค์ ประทีป ณ ถลาง เลขที่ 14/8 หมู่ 2 ตำบลสาครุ อำเภอถลาง จังหวัดภูเก็ต 83110 โทร 0981697031 ที่ได้รับอนุญาตดำเนินการจากองค์การบริหารส่วนตำบลสาครุ เข้ามาเก็บขน และนำไปกำจัดต่อไป

4.3 อาคารพักมูลฝอยรวมของโครงการ

อาคารห้องพักมูลฝอยรวมของโครงการอยู่ใกล้บริเวณที่จอดรถยนต์คันที่ 1 และคันที่ 2 มีลักษณะเป็นอาคารคอนกรีตเสริมเหล็กชั้นเดียว ขนาดความกว้าง 1.67 เมตร ยาว 4.30 เมตร และสูง 2.50 เมตร ภายในอาคารจะแบ่งเป็นห้องพักมูลฝอยอินทรีย์/มูลฝอยที่สามารถย่อยสลายได้ ห้องพักมูลฝอยทั่วไป ห้องพักมูลฝอยรีไซเคิล และห้องพักมูลฝอยอันตราย อย่างละ 1 ห้อง รายละเอียดดังนี้

- ห้องพักมูลฝอยอินทรีย์/มูลฝอยที่สามารถย่อยสลายได้ มีขนาด 1.67x1.45 เมตร สามารถรองรับปริมาณมูลฝอยได้ 4.32 ลูกบาศก์เมตร (คิดความสูงกักเก็บ 1.20 เมตร) ซึ่งสามารถรองรับมูลฝอยอินทรีย์/มูลฝอยที่สามารถย่อยสลายได้ นานประมาณ 8 วัน (มูลฝอยอินทรีย์/มูลฝอยที่สามารถย่อยสลายได้ ประมาณ 0.54 ลูกบาศก์เมตร/วัน)

- ห้องพักมูลฝอยอันตราย มีขนาด 1.67x0.95 เมตร สามารถรองรับปริมาณมูลฝอยได้ 1.90 ลูกบาศก์เมตร (คิดความสูงกักเก็บ 1.20 เมตร) ซึ่งสามารถรองรับมูลฝอยอันตรายได้ นานประมาณ 6,333.33 วัน (มูลฝอยอันตราย ประมาณ 0.0003 ลูกบาศก์เมตร/วัน)
- ห้องพักมูลฝอยทั่วไป มีขนาด 1.67x0.75 เมตร สามารถรองรับปริมาณมูลฝอยได้ 1.50 ลูกบาศก์เมตร (คิดความสูงกักเก็บ 1.20 เมตร) ซึ่งสามารถรองรับมูลฝอยทั่วไปได้ ประมาณ 6.52 วัน (มูลฝอยทั่วไป ประมาณ 0.23 ลูกบาศก์เมตร/วัน)
- ห้องพักมูลฝอยรีไซเคิล มีขนาด 1.67x0.75 เมตร สามารถรองรับปริมาณมูลฝอยได้ 1.50 ลูกบาศก์เมตร (คิดความสูงกักเก็บ 1.20 เมตร) ซึ่งสามารถรองรับมูลฝอยรีไซเคิลได้ นานประมาณ 4.29 วัน (มูลฝอยรีไซเคิล ประมาณ 0.35 ลูกบาศก์เมตร/วัน)

สำหรับการดูแลรักษาความสะอาดห้องพักมูลฝอยรวม โครงการจะจัดให้มีเจ้าหน้าที่ล้างทำความสะอาดทุกครั้งที่มีบริษัทเอกชนเข้ามาเก็บขนมูลฝอยไปกำจัด ในส่วนของน้ำเสียที่เกิดจากการล้างทำความสะอาดประมาณ 0.06 ลูกบาศก์เมตร/วัน จะถูกรวบรวมเข้าสู่ท่อน้ำเสีย เข้าสู่ระบบบำบัดน้ำเสียรวมของโครงการ เพื่อบำบัดต่อไป นอกจากนี้โครงการได้ออกแบบห้องพักมูลฝอยรวมให้มีประตูปิดมิดชิด เพื่อป้องกันน้ำชะมูลฝอย กลิ่นเหม็น และสัตว์ที่เป็นพาหะนำโรค ที่อาจส่งผลกระทบต่อพื้นที่ข้างเคียง

4.4 การกำจัดมูลฝอยของโครงการ

1) มูลฝอยอินทรีย์/มูลฝอยที่สามารถย่อยสลายได้ เช่น เศษผักผลไม้ เปลือกผลไม้ เนื้อสัตว์ และเศษอาหาร เป็นต้น แม่บ้านจะทำการรวบรวมมูลฝอยจากถังมูลฝอยจากถังมูลฝอยอินทรีย์ใส่ถุงดำมัดปากถุงให้แน่น และนำไปพักไว้ในห้องพักมูลฝอยอินทรีย์/มูลฝอยที่สามารถย่อยสลายได้ เพื่อรอการเก็บขนบริษัทเอกชนที่ได้รับอนุญาตดำเนินการจากองค์การบริหารส่วนตำบลสาคร ต่อไป

2) มูลฝอยทั่วไป เช่น ห่อพลาสติกใส่ขนม ถุงพลาสติกบรรจุผงซักฟอก ถุงพลาสติกห่อลูกอม ซองบะหมี่สำเร็จรูป ถุงพลาสติกเบื่อนอาหาร โฟมเบื่อนอาหาร ฟรอยล์เบื่อนอาหาร เป็นต้น แม่บ้านจะทำการรวบรวมมูลฝอยจากถังมูลฝอยทั่วไป ใส่ถุงดำมัดปากถุงให้แน่น และนำไปพักไว้ในห้องพักมูลฝอยทั่วไปและโครงการจะประสานให้บริษัทเอกชนที่ได้รับอนุญาตดำเนินการจากองค์การบริหารส่วนตำบลสาครเข้ามาดำเนินการเก็บขนต่อไป

3) มูลฝอยรีไซเคิล เช่น กระดาษ แก้ว ขวดพลาสติก และกระป๋องอลูมิเนียม เป็นต้น แม่บ้านจะคัดแยกใส่ถุง มัดปากถุงให้แน่น แล้วนำไปพักไว้ในห้องพักมูลฝอยรีไซเคิลบริเวณห้องพักมูลฝอยรวม เพื่อนำออกจำหน่ายเป็นครั้งคราวเมื่อมีปริมาณมากพอ

4) มูลฝอยอันตราย เช่น หลอดไฟที่แตกหรือเสื่อมสภาพ ถ่านไฟฉาย และแบตเตอรี่ที่เสื่อมสภาพ เป็นต้น โครงการได้จัดให้มีแม่บ้านทำการคัดแยกมูลฝอยที่ต้นทางจากแหล่งกำเนิดมูลฝอยแต่ละส่วน และนำมาพักไว้ในห้องพักมูลฝอยอันตราย เมื่อมีปริมาณมากพอแล้วโครงการจะดำเนินการจัดส่งไปยังเทศบาลนครภูเก็ตเพื่อนำไปกำจัดต่อไป โดยโครงการจะปฏิบัติตามประกาศจังหวัดภูเก็ต เรื่อง กำหนดประเภท ราคา และหลักเกณฑ์การนำส่งมูลฝอยอันตราย ณ ศูนย์กำจัดมูลฝอยมูลฝอยจังหวัดภูเก็ต พ.ศ. 2557 ปัจจุบันเทศบาลนครภูเก็ตมีการจัดตั้ง “โครงการขนส่งของเสียออกจากเกาะภูเก็ต” เพื่อนำส่งไปกำจัดอย่างถูกวิธี โดยโรงงานกำจัดกากอุตสาหกรรมที่ขึ้นทะเบียน

4.5 การป้องกันกลิ่นมูลฝอย และการส่งเสริมทัศนียภาพบริเวณห้องพักมูลฝอยรวม

การป้องกันกลิ่น และส่งเสริมทัศนียภาพบริเวณห้องพักมูลฝอยรวมของโครงการที่อาจส่งผลกระทบต่อสุขภาพของผู้อยู่อาศัยในโครงการ มีวิธีการดังนี้

1) บริเวณห้องพักและพื้นที่ส่วนกลางทั้งหมด แม่บ้านจะคัดแยกมูลฝอยตั้งแต่ต้นทางโดยจะรวบรวมมูลฝอยจากแต่ละจุดบรรจุใส่ถุงดำแยกประเภทแล้วมัดปากถุงให้แน่น ก่อนนำมาพักในห้องพักมูลฝอยรวม เพื่อไม่ให้กลิ่นจากมูลฝอยฟุ้งกระจาย และสะดวกต่อบริษัทเอกชนที่ได้รับอนุญาตดำเนินการจากองค์การบริหารส่วนตำบลสาคร ในการเก็บขนไปกำจัด

2) การป้องกันกลิ่นจากห้องพักมูลฝอยรวม โดยออกแบบให้มีประตูปิดอย่างมิดชิด มีการระบายอากาศด้วยบานเกล็ดระบายอากาศอะลูมิเนียม และติดตั้งขอบยางรอบประตูห้องพักมูลฝอยรวม ที่สามารถปิดกันไม่ให้น้ำและอากาศผ่านประตู เพื่อป้องกันการฟุ้งกระจายของกลิ่น และจัดเตรียมก๊อกน้ำ สำหรับทำความสะอาด รวมทั้งให้แม่บ้านโครงการทำความสะอาดภายในห้องพักมูลฝอยรวมทุกวัน

5. ไฟฟ้า

5.1 ระบบไฟฟ้า

ระบบไฟฟ้าของโครงการเป็นระบบไฟฟ้าบนดิน ซึ่งโครงการจะขอรับบริการจากการไฟฟ้าส่วนภูมิภาค อำเภอลำพูน ด้วยกำลังส่ง 33 kV โดยผ่านสายไฟฟ้าแรงสูง Overhead เข้าสู่หม้อแปลงแรงสูง โดยโครงการได้ติดตั้งหม้อแปลงไฟฟ้า (Transformer) ชนิด Oil Immersed Transformer จำนวน 1 ชุด ขนาด 630 kVA เพื่อลดแรงดันไฟฟ้าเป็นระบบไฟฟ้าแรงต่ำ 33 Kv/400-230 V เดินสายไฟฟ้าแรงต่ำไปยังแผงจ่ายไฟฟ้าหลัก (MDB : Main Distribution Board) เพื่อจ่ายกระแสไฟฟ้าให้กับส่วนต่างๆ ของโครงการ ได้แก่ ระบบไฟฟ้าส่องสว่าง ระบบปรับอากาศ ระบบบำบัดน้ำเสีย ระบบลิฟต์ ระบบจ่ายน้ำใช้ ระบบป้องกันอัคคีภัย และรักษาความปลอดภัย ซึ่งโครงการมีปริมาณต้องการใช้ไฟฟ้ารวม 504,921 VA

5.2 ระบบไฟฟ้าสำรอง

โครงการจัดให้มีระบบไฟฟ้าสำรองจากเครื่องกำเนิดไฟฟ้าสำรอง ขนาด 250 kVA จำนวน 1 ชุด ในกรณีที่เกิดเหตุการณ์ไฟฟ้าดับหรือระบบไฟฟ้าหลักขัดข้อง เครื่องสำรองไฟจะจ่ายกระแสไฟฟ้าให้แก่ระบบที่มีความสำคัญ เช่น ระบบแสงสว่างทางเดิน ระบบป้องกันเพลิงไหม้ และระบบสื่อสาร เป็นต้น ซึ่งสามารถจ่ายไฟฟ้าได้ไม่น้อยกว่า 8 ชั่วโมง

5.3 มาตรฐานการออกแบบและเดินระบบไฟฟ้า

การออกแบบและติดตั้งระบบไฟฟ้าของโครงการ ได้ออกแบบให้เป็นไปตามข้อกำหนดและตามมาตรฐานสากล เพื่อให้เกิดความปลอดภัยและมั่นคงของระบบและการใช้งาน โดยมาตรฐานที่ใช้ในการออกแบบและติดตั้งเป็นไปตามมาตรฐานการติดตั้งงานไฟฟ้าของวิศวกรรมสถานแห่งประเทศไทย การไฟฟ้านครหลวง และมาตรฐานอื่นที่เกี่ยวข้อง โดยการเดินสายไฟฟ้าในตัวอาคารนั้น โครงการจะเดินในท่อร้อยสายหรือรางวางสายเดินซ่อนในเพดานและผนังอาคาร

6. การระบายอากาศและปรับอากาศ

6.1 ระบบปรับอากาศ

ระบบปรับอากาศของโครงการเป็นระบบปรับอากาศแบบ Split type System มีขนาดความเย็นรวมทั้งโครงการประมาณ 1,537.095 BTU/hr. หรือ 182.99 ตันความเย็น โดยประกอบด้วยชุดคอยล์เย็น (Fan Coil Unit) และคอยล์ร้อน (Condensing Unit) ซึ่งคอยล์เย็นจะทำการแลกเปลี่ยนความร้อนภายในห้อง และควบคุมอุณหภูมิภายในห้องให้คงที่ และสามารถปรับระดับอุณหภูมิภายในห้องด้วยการปรับ Mode การทำงานของเครื่องได้ชุดที่ควบคุมระยะไกลอัตโนมัติ (Remote Control) เมื่อคอยล์เย็นแลกเปลี่ยนความร้อนภายในห้องแล้ว จะนำความร้อนเหล่านั้นไปถ่ายเทที่คอนเดนเซอร์ซึ่งอยู่ภายนอกอาคาร

6.2 ระบบระบายอากาศ

ภายในอาคารได้จัดให้มีระบบระบายอากาศทั้งที่เป็นการระบายอากาศโดยวิธีธรรมชาติและการระบายอากาศโดยวิธีกล ให้เป็นไปตามมาตรฐาน และข้อกำหนดของกฎกระทรวงที่เกี่ยวข้อง

- ระบบระบายอากาศโดยวิธีธรรมชาติ บริเวณพื้นที่ที่มีผนังด้านนอกอย่างน้อยหนึ่งด้านที่มีช่องเปิดสู่ภายนอกได้ เช่น ประตู หน้าต่าง หรือบานเกล็ด โดยจัดให้มีพื้นที่ของช่องเปิดเหล่านั้น ไม่น้อยกว่าร้อยละ 10 ของพื้นที่ผนังนั้น

- ระบบระบายอากาศโดยวิธีกล โดยติดตั้งพัดลมระบายอากาศ (Ventilation Fan) เพื่อระบายอากาศจากภายในห้อง ออกสู่ภายนอกและดูดอากาศจากภายนอกเข้ามาภายในซึ่งจะติดตั้งบริเวณห้องน้ำภายในห้องพัก ห้องนํ้ารวม และบริเวณ ห้องครัว โดยพัดลมดูดอากาศ (Exhaust Fan) มีอัตราการระบายอากาศ 100-650 ลูกบาศก์ฟุตต่อนาที (cfm) ส่วนห้องเครื่องสูบน้ำ ห้องเครื่อง และห้องไฟฟ้า มีอัตราการระบายอากาศ 1,000-2,200 ลูกบาศก์ฟุตต่อนาที (cfm)

7. ระบบรักษาความปลอดภัยและระบบการสื่อสาร

7.1 ระบบรักษาความปลอดภัย

ภายในโครงการออกแบบให้มีระบบรักษาความปลอดภัย เช่น ระบบไฟฟ้าฉุกเฉินเพื่อสำรองไฟฟ้า ใช้ในกรณีที่ระบบไฟฟ้าหลักภายในอาคารเกิดการขัดข้องสำหรับให้แสงสว่างบริเวณทางเดิน ทางหนีไฟขณะอพยพออกสู่ภายนอกอาคาร ซึ่งเป็นระบบแยกเป็นอิสระจากระบบอื่น สามารถทำงานได้ไม่น้อยกว่า 2 ชั่วโมง ซึ่งออกแบบและการติดตั้งระบบไฟฉุกเฉินเป็นไปตามมาตรฐานของ วสท. จัดให้มีกล้องโทรทัศน์วงจรปิด และเจ้าหน้าที่รักษาความปลอดภัย โดยมีรายละเอียดดังนี้

- กล้องโทรทัศน์วงจรปิด (CCTV) โครงการจัดให้มีการติดตั้งกล้องโทรทัศน์วงจรปิดครอบคลุมพื้นที่ภายนอก จำนวน 10 จุด ครอบคลุมบริเวณทางเข้า-ออก ถนนสาธารณะด้านหน้าโครงการ ลานจอดรถด้านหน้าโครงการ และบริเวณโดยรอบ และติดตั้งกล้องวงจรปิดภายในอาคาร โดยชั้น 1 ติดตั้งจำนวน 10 จุด ครอบคลุมบริเวณร้านอาหาร ส่วนต้อนรับ โถงทางเดิน และทางเข้า-ออกโครงการภายในอาคาร ชั้น 2 ติดตั้งจำนวน 8 จุด ครอบคลุมบริเวณห้องประชุมเจ้าหน้าที่ สำนักงาน โถงลิฟต์ และโถงทางเดิน และชั้น 3 ถึงชั้น 5 ติดตั้งจำนวน 5 จุด/ชั้น ครอบคลุมโถงลิฟต์ และโถงทางเดิน รวมทั้งสิ้น จำนวน 43 จุด ทั้งนี้โครงการได้จัดให้มีระบบกล้องวงจรปิด (CCTV) บริเวณด้านหน้าโครงการ โดยให้มุกกล้องมองเห็นถนนสาธารณะได้ชัดเจน และเชื่อมต่อกับระบบกล้องวงจรปิด (CCTV) ของจังหวัดภูเก็ต

- ระบบรักษาความปลอดภัย โครงการได้จัดให้มีเจ้าหน้าที่รักษาความปลอดภัย จำนวน 2 คน แบ่งเป็น 2 กะ กะละ 1 คน ประจำบริเวณทางเข้าและทางออกโครงการ รวมถึงทางเข้าบริเวณที่จอดรถเพื่อคอยดูแลความสงบเรียบร้อย ความปลอดภัยในชีวิตและทรัพย์สินของผู้ใช้บริการภายในโครงการตลอดจนอำนวยความสะดวกให้แก่ยานพาหนะของผู้ใช้บริการภายในโครงการ และผู้ที่สัญจรผ่านหน้าพื้นที่โครงการตลอด 24 ชั่วโมง

- ระบบป้องกันฟ้าผ่า อาคารของโครงการออกแบบให้มีระบบป้องกันอันตรายจากฟ้าผ่าอาคาร ทั้งฟ้าผ่าตัวอาคารโดยตรง และระบบการต่อลงดิน (Grounding System) โดยติดตั้งบริเวณหลังคาของอาคาร จำนวน 8 จุด ประกอบด้วย ตัวล่อฟ้า สายล่อฟ้า สายตัวนำ สายนำลงดิน และหลักสายดิน ซึ่งการติดตั้งจะยึดตามมาตรฐานการป้องกันฟ้าผ่าของวิศวกรรมสถานแห่งประเทศไทย

7.2 ระบบการสื่อสาร

โครงการจะจัดให้มีระบบติดต่อสื่อสารเพื่ออำนวยความสะดวกให้แก่ผู้ให้บริการ เจ้าหน้าที่ของโครงการ เพื่อใช้ในการติดต่อสื่อสารทั้งภายในและภายนอกโครงการ ดังนี้

- ระบบโทรศัพท์ จัดระบบโทรศัพท์ต่อเข้าสู่ห้องพักทุกห้อง รวมทั้งภายในอาคาร เพื่อให้การติดต่อประสานงานภายในโครงการเป็นไปอย่างสะดวกรวดเร็ว ในกรณีเกิดเหตุฉุกเฉินต่างๆ
- ระบบสายอากาศโทรศัพท์และวิทยุรวม และติดตั้งจานรับสัญญาณผ่านดาวเทียม
- ระบบสัญญาณอินเทอร์เน็ต โครงการจัดให้มีระบบสัญญาณอินเทอร์เน็ตทุกห้อง

8. การป้องกันอัคคีภัย

โครงการได้จัดให้มีระบบป้องกันอัคคีภัยตามข้อกำหนดของกฎกระทรวงฉบับที่ 47 (พ.ศ. 2540) และฉบับที่ 55 (พ.ศ. 2543) ออกตามความในพระราชบัญญัติควบคุมอาคาร พ.ศ. 2522 ดังนี้

8.1 ระบบสัญญาณแจ้งเหตุเพลิงไหม้

ระบบแจ้งเหตุเพลิงไหม้ มีหน้าที่ตรวจจับการเกิดเหตุการณ์เพลิงไหม้ โดยตรวจจับควันไฟ ความร้อนเปลวไฟ หรือทำการแจ้งเตือน โดยมีผู้พบเห็นและทำการส่งสัญญาณเตือนในรูปแบบของเสียงและแสงแล้วส่งสัญญาณไปยังตู้ควบคุมหรือแผนกดับเพลิง ซึ่งส่วนประกอบของระบบสัญญาณแจ้งเหตุเพลิงไหม้ ดังนี้

- **แผงควบคุมรวม (Fire Alarm Control Panel : FCP)** ทำหน้าที่เป็นจุดศูนย์รวมการรับส่งสัญญาณตรวจจับ โดยการทำงานคือ เมื่ออุปกรณ์ชุดแจ้งเหตุที่ติดตั้งไว้เริ่มทำงาน ส่งสัญญาณไปที่แผงควบคุม จะมีสัญญาณที่แผงควบคุมจนกว่าจะมีเจ้าหน้าที่มาปิดสวิทช์เพื่อตัดเสียง โดยโครงการติดตั้งไว้ในห้องควบคุมระบบไฟฟ้าบริเวณชั้นที่ 1 ของอาคาร

- **อุปกรณ์แจ้งเหตุแบบมีมือดึง (Manual Pull Station ; M)** เป็นอุปกรณ์เริ่มส่งสัญญาณโดยใช้มือดึงหรือกด จากบุคคลที่เห็นเหตุการณ์ ซึ่งโครงการได้ติดตั้งอุปกรณ์แจ้งเหตุแบบมีมือดึง (Manual Pull Station ; M) บริเวณโถงลิฟต์ โถงบันไดหลัก และโถงบันไดหนีไฟของทุกชั้น โดยชั้น 1 ติดตั้งจำนวน 4 จุด ชั้น 2 ถึงชั้น 5 ติดตั้งชั้นละ 3 จุด รวมติดตั้งทั้งอาคารจำนวน 19 จุด

- **อุปกรณ์แจ้งเหตุเพลิงไหม้ด้วยเสียง (Alarm Bell ; B)** เมื่อได้รับสัญญาณจากระบบแจ้งเหตุด้วยมือ อุปกรณ์ส่งสัญญาณชนิดกริ่งจะส่งสัญญาณเตือน เพื่อให้ผู้พักอาศัยทราบ ซึ่งอุปกรณ์ชนิดนี้จะติดตั้งคู่กับอุปกรณ์แจ้งเหตุ แบบมีมือดึง (Manual Pull Station ; M)

- **เครื่องตรวจจับควัน (Smoke Detector ; SD)** มีหน้าที่ตรวจสอบอนุภาคของควันโดยอัตโนมัติ ซึ่งส่วนใหญ่การเกิดเพลิงไหม้จะเกิดควันไฟก่อน จึงทำให้อุปกรณ์ตรวจจับควันสามารถตรวจการเกิดเพลิงไหม้ได้ในระยะแรก ซึ่งโครงการได้ติดตั้งอุปกรณ์ตรวจจับควัน (Smoke Detector ; SD) ภายในห้องพักทุกห้อง บริเวณโถงทางเดิน ห้องเก็บของ ห้องอาหาร ห้องฟิตเนส ห้องไฟฟ้า ห้องปฐมพยาบาล และห้องนํ้ารวม เป็นต้น โดยชั้น 1 ติดตั้งจำนวน 30 จุด ชั้น 2 ติดตั้งจำนวน 34 จุด ชั้น 3 ติดตั้งจำนวน 41 จุด และชั้น 4 ถึงชั้น 5 ติดตั้งชั้นละ 40 จุด รวมติดตั้งทั้งโครงการจำนวน 185 จุด

- **อุปกรณ์ตรวจจับความร้อน (Heat Detector ; H)** เป็นอุปกรณ์เริ่มสัญญาณ (Initiating Devices) เมื่ออุณหภูมิมีการเปลี่ยนแปลงเพิ่มสูงขึ้น ซึ่งโครงการติดตั้งบริเวณห้องนํ้ารวม โถงทางเดินห้องครัว และห้องอาหาร รวมทั้งหมดจำนวน 15 จุด

- **ไฟส่องสว่างฉุกเฉิน (Emergency Light)** โครงการจัดให้มีระบบไฟฟ้าสำรองฉุกเฉินภายในอาคาร โดยชั้น 1 ติดตั้งร้านอาหาร ส่วนต้อนรับ ห้องไฟฟ้า ห้องเทคนิค ห้องปั๊ม ห้องแม่บ้าน ห้องปฐมพยาบาล และบริเวณโถงลิฟต์ โถงทางเดิน โถงบันไดหลัก จำนวน 22 จุด ชั้น 2 ติดตั้งบริเวณห้องประชุมเจ้าหน้าที่ สำนักงาน และโถงทางเดิน โถงบันไดหลัก จำนวน 14 จุด และชั้น 3 ถึงชั้น 5 ติดตั้งบริเวณโถงลิฟต์ โถงบันไดหลัก และโถงบันไดหนีไฟ จำนวน 8 จุด/ชั้น รวมทั้งสิ้น จำนวน 60 จุด ซึ่งเป็นระบบแยกอิสระที่มีแบตเตอรี่ใช้งานได้นานไม่น้อยกว่า 2 ชั่วโมง

8.2 ระบบดับเพลิงภายในโครงการ

- **หัวรับน้ำดับเพลิงภายนอก (Fire Department Connection : FDC)** โครงการจัดให้มีหัวรับน้ำดับเพลิงจำนวน 1 จุด ซึ่งอยู่ใกล้ทางเข้า-ออกโครงการ โดยประกอบด้วย หัวต่อพร้อมข้อต่อสวมเร็ว ตัวผู้มีฝาครอบ และโซ่ประกอบครบชุดสำหรับหัวรับน้ำดับเพลิงจากแหล่งน้ำภายนอกโดยต่อผ่านสายส่งน้ำของรถดับเพลิงเพื่อส่งเข้าไปในระบบดับเพลิงของอาคาร ซึ่งหัวรับน้ำดับเพลิงจะติดตั้งรวมกันกับระบบท่อดับเพลิงภายในอาคาร ขนาดเส้นผ่านศูนย์กลาง 6 นิ้ว

- **ตู้สายฉีดน้ำดับเพลิง (Fire Hose Cabinet : FHC)** โครงการจัดให้มีตู้ดับเพลิง ภายในประกอบด้วย หัวฉีดน้ำดับเพลิง (Hose Valve) ขนาดเส้นผ่านศูนย์กลาง 2.5 นิ้ว และสายฉีดน้ำดับเพลิง (Hose Reel) ขนาดเส้นผ่านศูนย์กลาง 1 นิ้ว และถังดับเพลิงแบบมือถือชนิดผงเคมีแห้งขนาด 10 ปอนด์ โดยติดตั้งไว้บริเวณหน้าโถงบันได และโถงทางเดินใกล้บันไดทุกชั้น โดยชั้น 1 จำนวน 2 จุด ชั้น 2 จำนวน 2 จุด โดยติดตั้งไว้บริเวณหน้าโถงบันได และโถงห้องประชุมเจ้าหน้าที่ และชั้น 3 ถึงชั้น 5 โดยติดตั้งไว้บริเวณหน้าโถงบันได และโถงทางเดินใกล้บันไดทุกชั้น จำนวนชั้นละ 1 จุด รวมทั้งสิ้นจำนวน 7 จุด

- **ถังดับเพลิงชนิดผงเคมี ABC ขนาด 10 ปอนด์** เป็นถังดับเพลิงชนิดเคมีแห้ง ความจุสารเคมี 10 ปอนด์ โดยโครงการติดตั้งภายในชุดตู้ดับเพลิง (Fire Hose Cabinet : FHC) จุดละ 1 ถัง โดยติดตั้งไว้บริเวณโถงบันไดหลัก โถงบันไดหนีไฟ โถงทางเดินใกล้บันได และห้องไฟฟ้า ชั้น 1 จำนวน 2 จุด และชั้น 2 ถึงชั้น 5 จำนวนชั้นละ 1 จุด โดยติดตั้งไว้บริเวณโถงบันไดหลัก โถงบันไดหนีไฟ โถงทางเดินใกล้บันได รวมทั้งสิ้น จำนวน 6 จุด ซึ่งผู้พักอาศัยภายในอาคาร สามารถอ่านคู่มือการใช้งานได้จากป้ายบริเวณจุดที่ตั้งหรือข้างถัง

8.3 บันไดหนีไฟ และพื้นที่จุดรวมพล

- **บันไดหนีไฟ** โครงการได้จัดให้มีบันไดหนีไฟแยกออกจากบันไดหลักภายในอาคารของโครงการจำนวน 2 จุด ได้แก่ บันไดหนีไฟจากชั้น 5 ถึงชั้น 2 จำนวน 1 จุด มีความกว้าง 0.90 เมตร และบันไดหนีไฟจากชั้น 5 ถึงชั้น 1 มีความกว้าง 0.80 เมตร มีประตูเป็นแบบผลักออกสู่ภายนอก ซึ่งสามารถอพยพหนีไฟได้อย่างสะดวก ตลอดจนโครงการได้จัดให้มีป้ายทางหนีไฟ (Fire Exit Sign Luminaries) เป็นป้ายพลาสติกเรืองแสง ขนาดตัวอักษร 15 เซนติเมตร ติดตั้งบริเวณโถงทางเดินทุกชั้นของอาคาร

- **จุดรวมพล** ภายในโครงการมีจำนวนผู้ให้บริการทั้งหมด 248 คน (แบ่งเป็นผู้ให้บริการจำนวน 218 คน และเจ้าหน้าที่ และเจ้าหน้าที่ จำนวน 30 คน) โดยได้จัดให้มีพื้นที่รวมพลตามเกณฑ์ของสำนักงานนโยบายและแผนทรัพยากรธรรมชาติและสิ่งแวดล้อม ซึ่งไม่น้อยกว่า 0.25 ตารางเมตร/คน ดังนั้น โครงการต้องจัดให้มีพื้นที่รวมพลกรณีเกิดอัคคีภัย ไม่น้อยกว่า 62 ตารางเมตร ซึ่งโครงการได้จัดให้มีจุดรวมพล จำนวน 2 จุด โดยจุดที่ 1 อยู่บริเวณด้านหน้าโครงการใกล้กับทางเข้า-ออก มีขนาดพื้นที่ 8.31 ตารางเมตร และจุดที่ 2 อยู่บริเวณด้านทิศเหนือของโครงการ มีขนาดพื้นที่ 61.15 ตารางเมตร พื้นที่รวมทั้งหมด 69.46 ตารางเมตร โดยพื้นที่บางส่วนจะซ้อนทับกับพื้นที่สีเขียวของโครงการ ดังนั้น เมื่อหักพื้นที่ลำต้นของต้นไม้ จำนวน 3 ต้น ประมาณ 3 ตารางเมตร ทำให้พื้นที่จุดรวมพลของโครงการเหลือ 66.46 ตารางเมตร โดยจุดรวมพลที่ 1 มีพื้นที่ 5.31 ตารางเมตร และจุดรวมพลที่ 2 มีพื้นที่ 61.15 ตารางเมตร

ทั้งนี้ เมื่อคิดเป็นสัดส่วนของพื้นที่จุดรวมพลต่อผู้ให้บริการภายในโครงการ เท่ากับ 0.27 ตารางเมตร/คน ซึ่งเมื่อพิจารณาขนาดและตำแหน่งของพื้นที่จุดรวมพล จะเห็นได้ว่ามีประสิทธิภาพ เนื่องจากมีความปลอดภัยและไม่กีดขวางทางเข้า-ออกของรถยนต์ และรถดับเพลิง

- **แผนการซ้อมหนีไฟ** โครงการได้จัดให้มีแผนการซ้อมหนีไฟอย่างน้อยปีละครั้ง เพื่อให้เจ้าหน้าที่ในโครงการมีความรู้ความเข้าใจ และมีความพร้อมในกรณีที่เกิดเพลิงไหม้โดยร่วมกับหน่วยงานท้องถิ่นหรือส่วนราชการในพื้นที่ ทั้งนี้ โครงการจะจัดทำผังเส้นทางหนีไฟจากจุดต่างๆ ไปยังจุดรวมพล ติดไว้ในห้องพักทุกห้อง เพื่อให้ผู้ให้บริการทราบถึงตำแหน่งบันไดหนีไฟและเส้นทางอพยพไปยังจุดรวมพลได้อย่างสะดวกและรวดเร็ว

9. การจราจร

การคมนาคมเข้าสู่พื้นที่โครงการจะใช้การคมนาคมทางบกจากสามแยกสนามบิน เลี้ยวซ้ายเข้าสู่ถนนทางหลวงแผ่นดินหมายเลข 4026 (บ้านเมืองใหม่-สนามบิน) ตรงไประยะทางประมาณ 4 กิโลเมตร ถึงสามแยกเลี้ยวขวาเข้าสู่ถนนทางหลวงแผ่นดินหมายเลข 4031 (ถนนเทพกระษัตรี-ในยาง) ตรงไปประมาณ 580 เมตร แล้วกลับรถ (บริเวณสถานกักขังภูเก็ต) และตรงไปประมาณ 300 เมตร พื้นที่โครงการอยู่ทางซ้ายมือ สำหรับการเข้า-ออกพื้นที่โครงการมี 1 จุด มีความกว้าง 6 เมตร เชื่อมต่อกับถนนทางหลวงแผ่นดินหมายเลข 4031 (ถนนเทพกระษัตรี-ในยาง) ซึ่งภายในโครงการได้จัดระบบจราจรแบบเดินรถ 2 ทิศทาง โดยถนนภายในโครงการกว้าง 6 เมตร

จำนวนที่จอดรถ

การดำเนินโครงการเป็นโครงการประเภทโรงแรม ประกอบด้วย อาคารห้องพัก 5 ชั้น มีความสูง 20.50 เมตร อาคารห้องพักเจ้าหน้าที่ชั้นเดียว มีความสูง 4.40 เมตร อาคารพักมูลฝอยรวมชั้นเดียว มีความสูง 2.50 เมตร และสระว่ายน้ำ จำนวน 1 สระ มีจำนวนห้องพักทั้งหมด 109 ห้องพัก และมีพื้นที่ใช้สอยรวมทั้งหมด 4,530.19 ตารางเมตร โครงการได้จัดให้มีที่จอดรถยนต์ทั้งหมด 18 คัน อยู่บริเวณด้านทิศเหนือของโครงการ ใกล้กับอาคารบ้านพักเจ้าหน้าที่ จำนวน 16 คัน แบ่งเป็นที่จอดรถยนต์ทั่วไป จำนวน 15 คัน และที่จอดรถผู้พิการ จำนวน 1 คัน บริเวณหน้าอาคาร จำนวน 2 คัน

10. พื้นที่สีเขียว

โครงการจัดให้มีพื้นที่สีเขียวทั้งหมด 315.57 ตารางเมตร โดยเป็นพื้นที่สีเขียวที่นำมาคิดเป็นพื้นที่สีเขียวตามเกณฑ์ 264.26b ตารางเมตร (ไม่คิดพื้นที่สีเขียวที่อยู่ใต้แนวหลังคาปกคลุม พื้นที่ซ้อนทับระบบสาธารณูปโภค และพื้นที่ที่มีความกว้างน้อยกว่า 1 เมตร) คิดเป็นอัตราส่วนพื้นที่สีเขียวต่อผู้ใช้บริการ และเจ้าหน้าที่ภายในโครงการประมาณ 1.07 ตารางเมตร/คน (ผู้ใช้บริการทั้งหมด 248 คน แบ่งเป็นผู้ใช้บริการ จำนวน 218 คน และเจ้าหน้าที่และเจ้าหน้าที่ จำนวน 30 คน) โดยองค์ประกอบของพันธุ์ไม้ทั้งไม้ยืนต้น ไม้ดอก ไม้ประดับ ไม้พุ่ม และไม้คลุมดิน ได้แก่ ต้นปาล์มพอกเทล มะพร้าว หูกวาง สลิวติ กระถ่อน ตีนเป็ด ไทรเกาหลี ไทรใบสัก สนมังกร หิรัญญิก ชากอกเกียน และหล้ามาเลเซีย เป็นต้น ซึ่งให้ประโยชน์ทั้งในด้านเชิงนิเวศและนันทนาการ โดยโครงการจัดให้มีพื้นที่ปลูกไม้ยืนต้น 104.87 ตารางเมตร

11. การปฏิบัติตามข้อกำหนดกระทรวงสาธารณสุข

11.1 การจัดการและการดูแลสระว่ายน้ำของโครงการ

ภายในโครงการได้จัดให้มีสระว่ายน้ำจำนวน 1 สระ อยู่บริเวณชั้น 1 มีขนาด 161.14 ตารางเมตร ลึกประมาณ 1.40 เมตร ปริมาตรสระ 225.59 ลูกบาศก์เมตร

โครงการจัดให้มีระบบจัดการและดูแลสระว่ายน้ำ เพื่อควบคุมคุณภาพน้ำในสระให้ถูกสุขลักษณะและได้มาตรฐานทางด้านสุขภาพ โดยจะต้องดูแลและจัดการสภาพแวดล้อมให้ถูกสุขลักษณะอย่างสม่ำเสมอ หมั่นตรวจสอบดูแลระบบบำบัดน้ำเสียให้มีประสิทธิภาพ ตรวจสอบมิให้มีมูลฝอยตกค้างอันจะก่อให้เกิดการแพร่เชื้อโรค จัดระบบการจราจรภายในโครงการให้มีความปลอดภัย เพื่อลดอุบัติเหตุโดยมาตรการในการป้องกัน แก้ไขและลดผลกระทบสิ่งแวดล้อม และมาตรการติดตามตรวจสอบคุณภาพสิ่งแวดล้อม รวมถึงโครงการได้ปฏิบัติตามคำแนะนำของคณะกรรมการสาธารณสุขฉบับที่ 1/2550 เรื่อง การควบคุมกิจการสระว่ายน้ำหรือกิจการอื่นๆ ในทำนองเดียวกัน

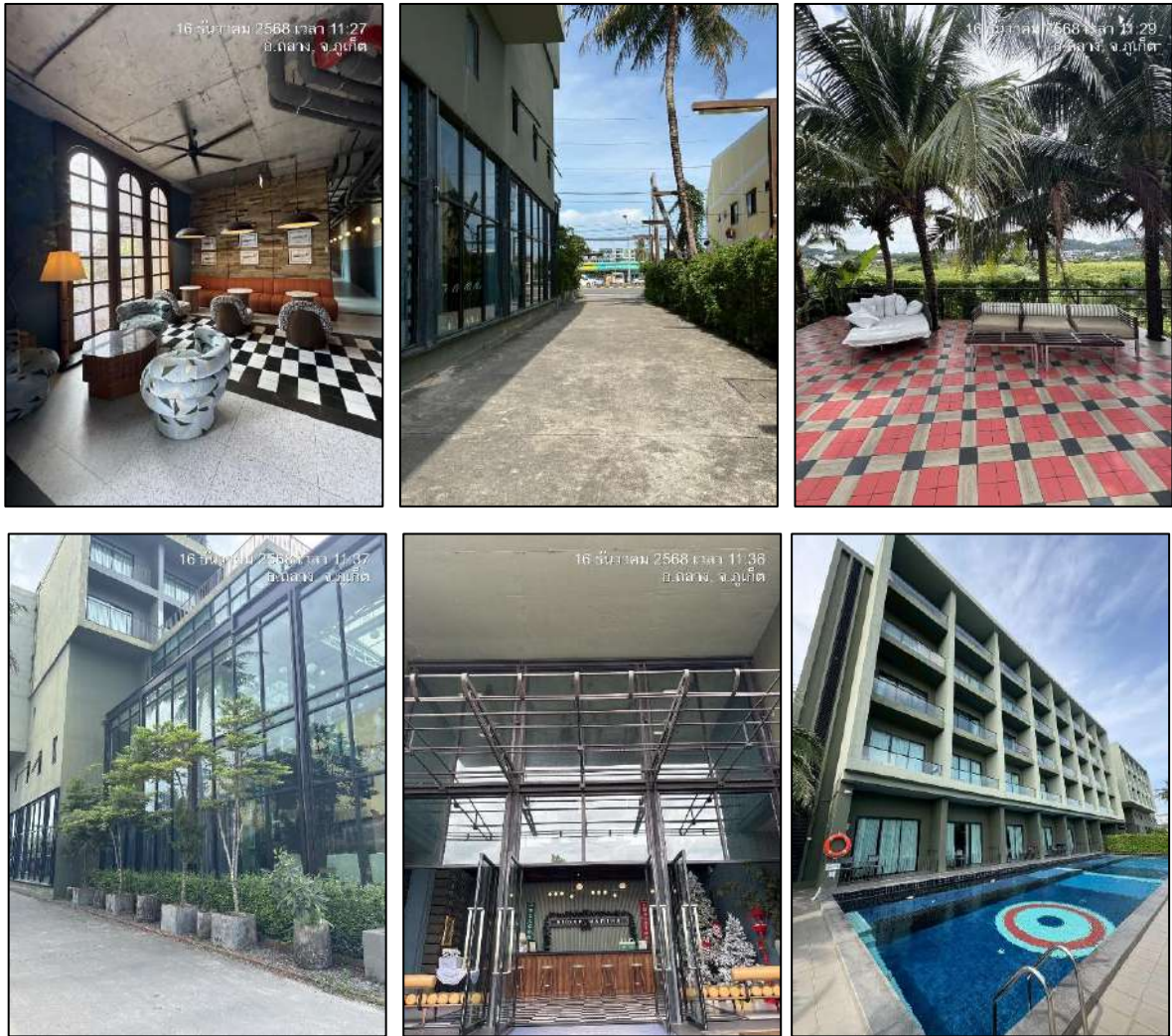

รูปภาพที่ 1.4 การใช้พื้นที่ของโครงการ

ความเป็นมาของการจัดทำรายงาน

การจัดทำรายงานผลการปฏิบัติตามมาตรการและแก้ไขผลกระทบสิ่งแวดล้อม และมาตรการติดตามตรวจสอบคุณภาพสิ่งแวดล้อมของโครงการ โรงแรม ชูการ์ มาร์รีน่า รีสอร์ท-เอวิเอเตอร์-ภูเก็ต แอร์พอร์ต จัดทำขึ้นเพื่อติดตามตรวจสอบถึงผลกระทบในด้านต่างๆ ที่เกิดขึ้นในระยะดำเนินการ รวมทั้งให้เป็นไปตามข้อกำหนดในรายงานการวิเคราะห์ ผลกระทบสิ่งแวดล้อมของโครงการที่ผ่านการพิจารณาของคณะกรรมการผู้ชำนาญการเมื่อ วันที่ 14 สิงหาคม 2557 ตาม หนังสือที่ ทส.1009.3/11139 ที่กำหนดให้โครงการต้องจัดส่งรายงานตรวจติดตามคุณภาพสิ่งแวดล้อม 2 ครั้งต่อปี ให้เสนอรายงานผลการปฏิบัติตามมาตรการของช่วงเดือน มกราคม ถึง มิถุนายน กำหนดส่งภายใน เดือน กรกฎาคม และเสนอรายงานผลการปฏิบัติตามมาตรการของช่วงเดือน กรกฎาคม ถึง เดือน ธันวาคม ให้ส่งภายในเดือนมกราคม ของปีถัดไป

แผนการดำเนินการตามมาตรการป้องกันและแก้ไขผลกระทบสิ่งแวดล้อมในระยะดำเนินการ

ตามที่ระบุไว้ในรายงานการวิเคราะห์ผลกระทบสิ่งแวดล้อม แสดงรายละเอียดดังตารางที่ 1.4

ตารางที่ 1.4 สรุปมาตรการติดตามตรวจสอบผลกระทบสิ่งแวดล้อม โครงการ โรงแรม ชูการ์ มาร์รีน่า รีสอร์ท-เอวิเอเตอร์-ภูเก็ต แอร์พอร์ต ระยะดำเนินการ

ผลกระทบสิ่งแวดล้อม	วิธีการ	บริเวณที่ตรวจสอบ	ระยะเวลาและความถี่	ผู้รับผิดชอบ
1. สภาพภูมิประเทศ	<ul style="list-style-type: none">- ตรวจสอบระยะถอยร่นของโครงการตามที่กฎหมายกำหนด โดยไม่ก่อสร้างอาคารหรือสิ่งปลูกสร้างในพื้นที่ดังกล่าว- ดูแลรักษาดันไม่ให้เจริญงอกงามอยู่เสมอ และปลูกต้นไม้ทดแทน กรณีต้นไม้ตาย	<ul style="list-style-type: none">- พื้นที่ว่างโดยรอบอาคารของโครงการ- พื้นที่สีเขียวภายในโครงการ	<ul style="list-style-type: none">- ตรวจสอบทุก 6 เดือน ตลอดระยะเวลาเปิดดำเนินการ	เจ้าของโครงการ (บริษัท ดี โฮเต็ล เอ็กซ์เพรส จำกัด)
2. คุณภาพอากาศ	<ul style="list-style-type: none">- ตรวจสอบสภาพถนนที่ใช้เป็นเส้นทางเข้า-ออกของโครงการ หากมีการชำรุดต้องทำการซ่อมแซมทันที และดูแลรักษาสภาพถนนและทางเดินรถในพื้นที่โครงการให้สะอาด- ตรวจสอบดูแลพื้นที่สีเขียวในโครงการให้มีสภาพสวยงามตลอดระยะเวลาดำเนินการ	<ul style="list-style-type: none">- ถนน ทางเดินรถ และป้ายจราจรภายในโครงการ- พื้นที่สีเขียวของโครงการ	<ul style="list-style-type: none">- เดือนละ 1 ครั้ง ตลอดระยะเวลาดำเนินการ	เจ้าของโครงการ (บริษัท ดี โฮเต็ล เอ็กซ์เพรส จำกัด)
3. น้ำใช้	<ul style="list-style-type: none">- ตรวจสอบระบบเส้นท่อประปาของโครงการ เพื่อหาจุดแนวแตกหรือรั่วซึมและรีบซ่อมบำรุงหากพบการชำรุดตลอดระยะเวลาดำเนินการ- ตรวจสอบโครงสร้างบ่อเก็บน้ำใต้ดิน ให้มีความมั่นคงแข็งแรง ไม่มีรอยร้าว และรอยร้าว ที่จะทำให้เกิดการปนเปื้อนของน้ำภายนอกเข้าสู่บ่อเก็บน้ำได้ทุกๆ 6 เดือน- ล้างบ่อสำรองน้ำใช้ทุก 6 เดือน	<ul style="list-style-type: none">- เส้นท่อน้ำใช้- บ่อสำรองน้ำใช้- บ่อสำรองน้ำใช้	<ul style="list-style-type: none">- ทุกๆ 6 เดือน	เจ้าของโครงการ (บริษัท ดี โฮเต็ล เอ็กซ์เพรส จำกัด)

แผนการดำเนินการตามมาตรการป้องกันและแก้ไขผลกระทบสิ่งแวดล้อมในระยะดำเนินการ

ตามที่ระบุไว้ในรายงานการวิเคราะห์ผลกระทบสิ่งแวดล้อม แสดงรายละเอียดดังตารางที่ 1.4

ตารางที่ 1.4 สรุปมาตรการติดตามตรวจสอบผลกระทบสิ่งแวดล้อม โครงการ โรงแรม ชูการ์ มาร์รีน่า รีสอร์ท-เอเวเตอร์-ภูเก็ต แอร์พอร์ต ระยะดำเนินการ

ผลกระทบสิ่งแวดล้อม	วิธีการ	บริเวณที่ตรวจสอบ	ความถี่ในการตรวจสอบ	ผู้รับผิดชอบ
4. คุณภาพน้ำทิ้ง - pH - BOD - Suspended - Settleable Solids - TKN - TDS - Fat - Sulfide	- ตรวจสอบคุณภาพน้ำทิ้ง โดยเก็บและวิเคราะห์ตัวอย่างด้วยวิธีมาตรฐาน	ทำการตรวจวัด จำนวน 2 สถานี ได้แก่ - บ่อตรวจคุณภาพน้ำเสีย ก่อนเข้าระบบบำบัดน้ำเสีย - บ่อตรวจคุณภาพน้ำเสียออกระบบบำบัดน้ำเสีย	- ตรวจวัดทุก 1 เดือน ตลอดระยะเวลาดำเนินการ	เจ้าของโครงการ (บริษัท ดี ไฮเทิล เอ็กซ์เพรส จำกัด) - เจ้าของโครงการ เป็นผู้ควบคุมระบบบำบัดน้ำเสียในมาตรา 80 พระราชบัญญัติส่งเสริมและรักษาคุณภาพสิ่งแวดล้อม พ.ศ.2535 ต้องเก็บสถิติและข้อมูลซึ่งแสดงผลการทำงานของระบบบำบัดน้ำเสียในแต่ละวัน และจัดทำบันทึกรายละเอียดดังกล่าวตามแบบ ทส.1 เก็บไว้ ณ สถานที่ตั้งแหล่งกำเนิดมลพิษนั้น ระยะเวลาสองปีนับตั้งแต่วันที่มีการเก็บสถิติและข้อมูลนั้นๆ และให้จัดทำรายงานสรุปผลการทำงานของระบบบำบัดน้ำเสียในแต่ละเดือน และเสนอรายงานดังกล่าวต่อเจ้าพนักงานที่ท้องถิ่นในวันที่ 15 ของเดือนถัดไปตามแบบ ทส.2

แผนการดำเนินการตามมาตรการป้องกันและแก้ไขผลกระทบสิ่งแวดล้อมในระยะดำเนินการ
ตามที่ระบุไว้ในรายงานการวิเคราะห์ผลกระทบสิ่งแวดล้อม แสดงรายละเอียดดังตารางที่ 1.4

ตารางที่ 1.4 สรุปมาตรการติดตามตรวจสอบผลกระทบสิ่งแวดล้อม โครงการ โรงแรม ชูการ์ มาร์รีน่า รีสอร์ท-เอวิเอเตอร์-ภูเก็ต แอร์พอร์ต ระยะดำเนินการ

ผลกระทบสิ่งแวดล้อม	วิธีการ	บริเวณที่ตรวจสอบ	ความถี่ในการตรวจสอบ	ผู้รับผิดชอบ
5. ระบบระบายน้ำ	<ul style="list-style-type: none">- ตรวจสอบบ่อบำบัดน้ำ รางระบายน้ำ และบ่อดักเศษมูลฝอยภายในโครงการไม่ให้มีเศษมูลฝอยตกค้าง- ขุดลอกตะกอนและทำความสะอาดทางระบายน้ำ	<ul style="list-style-type: none">- บริเวณบ่อบำบัดน้ำ รางระบายน้ำ และบ่อดักมูลฝอยภายในโครงการ	<ul style="list-style-type: none">- ตรวจสอบอย่างน้อย 6 เดือน/ครั้ง (และเพิ่มความถี่ในฤดูฝน 1 เดือน/ครั้ง) ตลอดระยะเวลาดำเนินการ	เจ้าของโครงการ (บริษัท ดี โฮเต็ล เอ็กซ์เพรส จำกัด)
6. การจัดการมูลฝอย	<ul style="list-style-type: none">- ตรวจสอบถังมูลฝอยให้อยู่ในสภาพดีอยู่เสมอ กรณีชำรุดต้องดำเนินการแก้ไขในทันที- ตรวจสอบการคัดแยกมูลฝอยแต่ละประเภท- ตรวจสอบความสะอาดของอาคารพักมูลฝอยรวม และประตูห้องพักมูลฝอยรวมให้มีสภาพดีอยู่เสมอ กรณีชำรุดต้องดำเนินการแก้ไขในทันที- ตรวจสอบการเก็บขนมูลฝอยมิให้มีการตกค้าง	<ul style="list-style-type: none">- ถังมูลฝอย และอาคารพักมูลฝอย	<ul style="list-style-type: none">- ตรวจสอบทุก 1 เดือน ตลอดระยะเวลาดำเนินการ	เจ้าของโครงการ (บริษัท ดี โฮเต็ล เอ็กซ์เพรส จำกัด)
7. การใช้ไฟฟ้า	<ul style="list-style-type: none">- ตรวจสอบการทำงานของระบบไฟฟ้าและซ่อมบำรุงระบบไฟฟ้า และอุปกรณ์ไฟฟ้าภายในโครงการและรีบแก้ไขหากพบชำรุดด้วย	<ul style="list-style-type: none">- ระบบไฟฟ้าภายในโครงการ- เครื่องปรับอากาศที่ใช้ภายในโครงการ	<ul style="list-style-type: none">- ระบบไฟฟ้าภายในโครงการ ตรวจสอบทุก 1 เดือน ตลอดระยะเวลาดำเนินการ	เจ้าของโครงการ (บริษัท ดี โฮเต็ล เอ็กซ์เพรส จำกัด)

แผนการดำเนินการตามมาตรการป้องกันและแก้ไขผลกระทบสิ่งแวดล้อมในระยะดำเนินการ
ตามที่ระบุไว้ในรายงานการวิเคราะห์ผลกระทบสิ่งแวดล้อม แสดงรายละเอียดดังตารางที่ 1.4

ตารางที่ 1.4 สรุปมาตรการติดตามตรวจสอบผลกระทบสิ่งแวดล้อม โครงการ โรงแรม ชูการ์ มาร์รีน่า รีสอร์ท-เอเวเตอร์-ภูเก็ต แอร์พอร์ต ระยะดำเนินการ

ผลกระทบสิ่งแวดล้อม	วิธีการ	บริเวณที่ตรวจสอบ	ความถี่ในการตรวจสอบ	ผู้รับผิดชอบ
8. การจราจร	- ตรวจสอบป้ายสัญญาณจราจรต่างๆ ให้มีสภาพดีอยู่เสมอ	- ป้ายจราจรภายในโครงการ	- ตรวจสอบอย่างน้อย 6 เดือน ตลอดระยะเวลาดำเนินการ	เจ้าของโครงการ (บริษัท ดี โฮเต็ล เอ็กซ์เพรส จำกัด)
9. ระบบป้องกันอัคคีภัย	- การตรวจวัดให้บริษัทที่ติดตั้งอุปกรณ์ดับเพลิงและระบบแจ้งอัคคีภัย มาตรวจสอบสภาพและบันทึกผลแจ้งให้ทราบ	- จุดติดตั้งอุปกรณ์ดับเพลิงและแจ้ง อัคคีภัย	- ตรวจสอบทุก 3 เดือน ตลอด ระยะเวลาดำเนินการ	เจ้าของโครงการ (บริษัท ดี โฮเต็ล เอ็กซ์เพรส จำกัด)
10. ทัศนียภาพ	- ดูแลรักษาด้านไม้ให้เจริญงอกงามอยู่เสมอ และปลูก ต้นไม้ทดแทน กรณีต้นไม้ตายหรือไม่เจริญเติบโตใน พื้นที่สีเขียว	- พื้นที่สีเขียวภายในโครงการ	- ตรวจสอบทุก 1 เดือน ตลอด ระยะเวลาดำเนินการ	เจ้าของโครงการ (บริษัท ดี โฮเต็ล เอ็กซ์เพรส จำกัด)
11. สาธารณสุข และสุขภาพ	- ตรวจสอบดูแลระบบบำบัดน้ำเสียให้มีประสิทธิภาพ - ตรวจสอบดูแลการเก็บขนมูลฝอยมิให้มีการตกค้าง และมีประตูปิดมิดชิด	- ระบบบำบัดน้ำเสียรวม - ที่พักมูลฝอยรวม	- ตรวจสอบอย่างน้อย 6 เดือน/ครั้ง (และเพิ่มความถี่ในฤดูฝน 1 เดือน/ครั้ง) ตลอดระยะเวลา ดำเนินการ	เจ้าของโครงการ (บริษัท ดี โฮเต็ล เอ็กซ์เพรส จำกัด)

แผนการดำเนินการตามมาตรการป้องกันและแก้ไขผลกระทบสิ่งแวดล้อมในระยะดำเนินการ

ตามที่ระบุไว้ในรายงานการวิเคราะห์ผลกระทบสิ่งแวดล้อม แสดงรายละเอียดดังตารางที่ 1.4

ตารางที่ 1.4 สรุปมาตรการติดตามตรวจสอบผลกระทบสิ่งแวดล้อม โครงการ โรงแรม ชูการ์ มาร์รีน่า รีสอร์ท-เอเวเตอร์-ภูเก็ต แอร์พอร์ต ระยะดำเนินการ

ผลกระทบสิ่งแวดล้อม	วิธีการ	บริเวณที่ตรวจสอบ	ความถี่ในการตรวจสอบ	ผู้รับผิดชอบ
12. อาชีวอนามัยและความปลอดภัย <ul style="list-style-type: none"> คุณภาพน้ำในสระว่ายน้ำ 				
- คลอรีนอิสระคงเหลือ (CL ₂)	- วิธี DPD colorimetric method	- จุดลึก 1 จุด - จุดตื้น 1 จุด	- ปีละ 1 ครั้ง ขณะที่ผู้ใช้สระมากที่สุด	เจ้าของโครงการ (บริษัท ดี โฮเต็ล เอ็กซ์เพรส จำกัด)
- ค่าความเป็นกรดต่าง (pH)	- วิธี pH meter	- จุดลึก 1 จุด - จุดตื้น 1 จุด	- ปีละ 1 ครั้ง ขณะที่ผู้ใช้สระมากที่สุด	เจ้าของโครงการ (บริษัท ดี โฮเต็ล เอ็กซ์เพรส จำกัด)
- โคลิฟอร์มแบคทีเรียทั้งหมด(Total Coliform Bacteria)	- วิธี Technique (MPN) 10 Tube	- จุดลึก 1 จุด - จุดตื้น 1 จุด	- ปีละ 1 ครั้ง ขณะที่ผู้ใช้สระมากที่สุด	เจ้าของโครงการ (บริษัท ดี โฮเต็ล เอ็กซ์เพรส จำกัด)
- ฟีคอลโคลิฟอร์ม (Fecal Coliform Bacteria)	- วิธี Fecal Coliform Test (EC Medium)	- จุดลึก 1 จุด - จุดตื้น 1 จุด	- ปีละ 1 ครั้ง ขณะที่ผู้ใช้สระมากที่สุด	เจ้าของโครงการ (บริษัท ดี โฮเต็ล เอ็กซ์เพรส จำกัด)
- คลอรีนที่รวมกับสารอื่น (Combined Chlorine)	- วิธี DPD colorimetric method	- จุดลึก 1 จุด - จุดตื้น 1 จุด	- ปีละ 1 ครั้ง ขณะที่ผู้ใช้สระมากที่สุด	เจ้าของโครงการ (บริษัท ดี โฮเต็ล เอ็กซ์เพรส จำกัด)
- ค่าความเป็นด่าง (Alkalinity)	- วิธี Titration Method	- จุดลึก 1 จุด - จุดตื้น 1 จุด	- ปีละ 1 ครั้ง ขณะที่ผู้ใช้สระมากที่สุด	เจ้าของโครงการ (บริษัท ดี โฮเต็ล เอ็กซ์เพรส จำกัด)
- ความกระด้าง (Calcium Hardness)	- วิธี EDTA Titrimetric Method	- จุดลึก 1 จุด - จุดตื้น 1 จุด	- ปีละ 1 ครั้ง ขณะที่ผู้ใช้สระมากที่สุด	เจ้าของโครงการ (บริษัท ดี โฮเต็ล เอ็กซ์เพรส จำกัด)

แผนการดำเนินการตามมาตรการป้องกันและแก้ไขผลกระทบสิ่งแวดล้อมในระยะดำเนินการ
ตามที่ระบุไว้ในรายงานการวิเคราะห์ผลกระทบสิ่งแวดล้อม แสดงรายละเอียดดังตารางที่ 1.4

ตารางที่ 1.4 สรุปมาตรการติดตามตรวจสอบผลกระทบสิ่งแวดล้อม โครงการ โรงแรม ชูการ์ มาร์รีน่า รีสอร์ท-เอวิเอเตอร์-ภูเก็ต แอร์พอร์ต ระยะดำเนินการ

ผลกระทบสิ่งแวดล้อม	วิธีการ	บริเวณที่ตรวจสอบ	ความถี่ในการตรวจสอบ	ผู้รับผิดชอบ
- กรดไซยานูริก (Cyanuric Acid) (กรณีที่ใช้)	- วิธี High Performanec Liquid Chromatography (HPLC)	- จุดลึก 1 จุด - จุดตื้น 1 จุด	- ปีละ 1 ครั้ง ขณะที่มีการใช้สระมากที่สุด	เจ้าของโครงการ (บริษัท ดี ไฮเทิล เอ็กซ์เพรส จำกัด)
- แอมโมเนีย (Ammonia)	- วิธี Preliminary Distillation Step and Colorimetric method	- จุดลึก 1 จุด - จุดตื้น 1 จุด	- ปีละ 1 ครั้ง ขณะที่มีการใช้สระมากที่สุด	เจ้าของโครงการ (บริษัท ดี ไฮเทิล เอ็กซ์เพรส จำกัด)
- ไนเตรท (Nitrate)	- วิธี Cadmium Reduction method	- จุดลึก 1 จุด - จุดตื้น 1 จุด	- ปีละ 1 ครั้ง ขณะที่มีการใช้สระมากที่สุด	เจ้าของโครงการ (บริษัท ดี ไฮเทิล เอ็กซ์เพรส จำกัด)
- จุลินทรีย์หรือตัวบ่งชี้จุลินทรีย์ที่ทำให้เกิดโรค (<i>Escherichia coli</i> , <i>Staphylococcus aureus</i> , <i>Pseudomonas aeruginosa</i>)	- วิธี Modified Multiple-Tube Procedure และวิธี Multiple-Tube Technique	- จุดลึก 1 จุด - จุดตื้น 1 จุด	- ปีละ 1 ครั้ง ขณะที่มีการใช้สระมากที่สุด	เจ้าของโครงการ (บริษัท ดี ไฮเทิล เอ็กซ์เพรส จำกัด)

แผนการดำเนินการตามมาตรการป้องกันและแก้ไขผลกระทบสิ่งแวดล้อมในระยะดำเนินการ
ตามที่ระบุไว้ในรายงานการวิเคราะห์ผลกระทบสิ่งแวดล้อม แสดงรายละเอียดดังตารางที่ 1.4

ตารางที่ 1.4 สรุปมาตรการติดตามตรวจสอบผลกระทบสิ่งแวดล้อม โครงการ โรงแรม ชูการ์ มาร์ีน่า รีสอร์ท-เอเวเตอร์-ภูเก็ต แอร์พอร์ต ระยะดำเนินการ

ผลกระทบสิ่งแวดล้อม	วิธีการ	บริเวณที่ตรวจสอบ	ความถี่ในการตรวจสอบ	ผู้รับผิดชอบ
<ul style="list-style-type: none">มาตรการป้องกันอุบัติเหตุที่เกิดจากการลื่นล้ม บริเวณสระว่ายน้ำ	- ตรวจสอบและบันทึกผลการขัดกระเบื้อง พื้น ผนัง เกรดตึง โดยเฉพาะร่องยาแนวกระเบื้องจะต้องขาวสะอาด สัปดาห์ละ 1 ครั้ง โดยแบ่งขัดเป็นช่วงๆ ในแต่ละวัน หากขัดพื้น ให้ไล่ความสกปรกลงที่ MAIN DRAIN	- พื้น ผนัง เกรดตึง สระว่ายน้ำ	- สัปดาห์ละ 1 ครั้ง	เจ้าของโครงการ (บริษัท ดี โฮเต็ล เอ็กซ์เพรส จำกัด)
	- ตรวจสอบและบันทึกผลการล้างเกรดตึง โดยการถอดเกรดตึงออกมาล้างผงซักฟอก	-	- 6 เดือนครั้ง หรือเวลาที่สกปรกมาก	
	- ตรวจสอบและบันทึกผลการทำความสะอาดบันได สไลด์ กระดานกระโดด	- บันได สไลด์ กระดานกระโดด สระว่ายน้ำ	- สัปดาห์ละ 1 ครั้ง	
<ul style="list-style-type: none">มาตรการป้องกันอุบัติเหตุที่เกิดจากการจมน้ำ	<ul style="list-style-type: none">- จัดให้มีอุปกรณ์ช่วยชีวิตประจำสระว่ายน้ำ พร้อมทั้งตรวจสอบให้อยู่ในสภาพดี สามารถใช้งานได้ทันที ดังนี้<ul style="list-style-type: none">• โฟมช่วยชีวิต อย่างน้อย 2 อัน• ห่วงชูชีพ ขนาดเส้นผ่านศูนย์กลางภายใน 15 นิ้ว หรือทุ่นลอย ผูกเอาไว้กับเชือกยาวไม่น้อยกว่าความกว้างของสระว่ายน้ำอย่างน้อย 2 อัน• ไม้ช่วยชีวิต หรือวัตถุอื่นใด มีความยาวไม่น้อยกว่า 3.5 เมตร น้ำหนักเบา อย่างน้อย 1 อัน และต้องวางไว้ที่ปลายสู่ส่วนลึกของสระว่ายน้ำ	- สระว่ายน้ำ	- ตรวจสอบให้อุปกรณ์ช่วยชีวิตอยู่ในสภาพดี และพร้อมใช้งาน อย่างน้อยอาทิตย์ละครั้ง	เจ้าของโครงการ (บริษัท ดี โฮเต็ล เอ็กซ์เพรส จำกัด)

แผนการดำเนินการตามมาตรการป้องกันและแก้ไขผลกระทบสิ่งแวดล้อมในระยะดำเนินการ

ตามที่ระบุไว้ในรายงานการวิเคราะห์ผลกระทบสิ่งแวดล้อม แสดงรายละเอียดดังตารางที่ 1.4

ตารางที่ 1.4 สรุปมาตรการติดตามตรวจสอบผลกระทบสิ่งแวดล้อม โครงการ โรงแรม ชูการ์ มาร์ีน่า รีสอร์ท-เอเวเตอร์-ภูเก็ต แอร์พอร์ต ระยะดำเนินการ

ผลกระทบสิ่งแวดล้อม	วิธีการ	บริเวณที่ตรวจสอบ	ความถี่ในการตรวจสอบ	ผู้รับผิดชอบ
	<ul style="list-style-type: none"> • เครื่องช่วยหายใจสำหรับผู้ใหญ่และสำหรับเด็ก อย่างละ 1 ชุด • ห้องปฐมพยาบาลพร้อมชุดปฐมพยาบาลที่พร้อมใช้งานได้ตลอดเวลาไว้ประจำสระว่ายน้ำ และอยู่ในบริเวณที่ใกล้ที่สุด • อุปกรณ์สื่อสารที่สามารถติดต่อบุคคลหรือสถานที่สำคัญๆ เช่น โรงพยาบาล และสถานีตำรวจ เพื่อขอความช่วยเหลือเมื่อเกิดเหตุฉุกเฉินต่างๆ เช่น เพลิงไหม้ หรือมีคนจมน้ำ และต้องปิดประกาศหมายเลขโทรศัพท์ของสถานที่ดังกล่าวไว้ในที่เห็นได้ชัดเจน และเป็นข้อมูลปัจจุบันอยู่เสมอ 			
	<ul style="list-style-type: none"> - เจ้าหน้าที่ความปลอดภัยประจำสระว่ายน้ำ (Life Guard) - ตรวจสอบ ควบคุมให้มีเจ้าหน้าที่ความปลอดภัยสระว่ายน้ำ (Life Guard) อย่างน้อย 1 คน ต่อผู้ใช้บริการไม่เกิน 100 คน กรณีที่เกิน 100 คน เศษของ 100 คนให้ 	- สระว่ายน้ำ	- ตลอดเวลาที่เปิดบริการสระว่ายน้ำ	เจ้าของโครงการ (บริษัท ดี ไฮเทิล เอ็กซ์เพรส จำกัด)

รายงานผลการปฏิบัติตามมาตรการป้องกันและแก้ไขผลกระทบสิ่งแวดล้อมและมาตรการติดตามตรวจสอบคุณภาพสิ่งแวดล้อม

โครงการ โรงแรม ชูการ์ มาร์รีน่า รีสอร์ท-เอวิเอเตอร์-ภูเก็ต แอร์พอร์ต

ระยะดำเนินการ ระหว่างเดือนกรกฎาคม - ธันวาคม 2568

แผนการดำเนินการตามมาตรการป้องกันและแก้ไขผลกระทบสิ่งแวดล้อมในระยะดำเนินการ

ตามที่ระบุไว้ในรายงานการวิเคราะห์ผลกระทบสิ่งแวดล้อม แสดงรายละเอียดดังตารางที่ 1.4

ตารางที่ 1.4 สรุปมาตรการติดตามตรวจสอบผลกระทบสิ่งแวดล้อม โครงการ โรงแรม ชูการ์ มาร์รีน่า รีสอร์ท-เอวิเอเตอร์-ภูเก็ต แอร์พอร์ต ระยะดำเนินการ

ผลกระทบสิ่งแวดล้อม	วิธีการ	บริเวณที่ตรวจสอบ	ความถี่ในการตรวจสอบ	ผู้รับผิดชอบ
	คิดเป็น 100 คน และต้องเป็นผู้ที่มีความชำนาญในการว่ายน้ำ และผ่านการอบรมการช่วยชีวิตคนจมน้ำ สามารถให้การปฐมพยาบาลได้ - ตรวจสอบ ควบคุมให้มีผู้ดูแลกรณีที่น้ำเด็กอายุต่ำกว่า 10 ปี ที่ยังว่ายน้ำไม่เป็น และผู้สูงอายุที่ไม่สามารถดูแลตัวเองได้มาใช้บริการสระว่ายน้ำ			
<ul style="list-style-type: none"> มาตรการป้องกันอุบัติเหตุจากโครงสร้างสระว่ายน้ำ 	- ตรวจสอบโดยสังเกตดูโครงสร้างสระว่ายน้ำมีการแตกร้าวหรือไม่ รวมไปถึงพื้นกระเบื้องและป้ายบอกระดับความลึก ถ้าพบว่ามีความเสี่ยงเกิดขึ้นให้ซ่อมบำรุงทันที	- โครงสร้างของสระว่ายน้ำ	- ตรวจสอบทุกๆ 6 เดือน ตลอดระยะเวลาดำเนินการ	เจ้าของโครงการ (บริษัท ดี ไฮเทิล เอ็กซ์เพรส จำกัด)

บทที่ 2

ผลการดำเนินการตามมาตรการป้องกันและแก้ไขผลกระทบสิ่งแวดล้อม และมาตรการตรวจสอบผลกระทบสิ่งแวดล้อม

บทที่ 2

ผลการดำเนินการตามมาตรการป้องกันและแก้ไขผลกระทบสิ่งแวดล้อมของโครงการในระยะดำเนินการ

ผลการดำเนินการตามมาตรการป้องกันและแก้ไขผลกระทบสิ่งแวดล้อมของโครงการ โรงแรม ชูการ์ มาร์รีน่า รีสอร์ท-เอวิเอเตอร์-ภูเก็ต แอร์พอร์ต ในระยะดำเนินการ แสดงดังตารางที่ 2.1

ตารางที่ 2.1 แบบรายงานผลการปฏิบัติตามมาตรการป้องกัน และแก้ไขผลกระทบสิ่งแวดล้อมของ โครงการ โรงแรม ชูการ์ มาร์รีน่า รีสอร์ท-เอวิเอเตอร์-ภูเก็ต แอร์พอร์ต

มาตรการป้องกันและแก้ไขผลกระทบสิ่งแวดล้อม	ผลการปฏิบัติตามมาตรการป้องกันและแก้ไขผลกระทบสิ่งแวดล้อม ช่วงดำเนินการ	ปัญหา อุปสรรค ที่ไม่สามารถปฏิบัติตามมาตรการและแนวทางแก้ไข	อ้างอิง
<p>1. ทรัพยากรทางกายภาพ</p> <p>1.1 สภาพภูมิประเทศ</p> <p>(1) จัดให้มีพื้นที่ว่างปราศจากสิ่งปกคลุมคิดเป็นร้อยละ 57.85ของพื้นที่โครงการทั้งหมดและจัดสภาพภูมิสถาปัตย์โครงการให้มีความกลมกลืนใกล้เคียงกับสภาพภูมิประเทศเดิมมากที่สุด</p> <p>(2) ดูแลรักษาสภาพแวดล้อมของโครงการ และพื้นที่โดยรอบ รวมถึงพื้นที่สีเขียวให้อยู่ในสภาพดีอยู่เสมอ</p>	<p>- ทางโครงการได้จัดให้มีพื้นที่สีเขียวตามที่กำหนดไว้ในมาตรการ โดยมีการปลูกพืชคลุมดินบริเวณพื้นที่ว่างเพื่อให้ช่วยดูดซับมลสารที่เกิดจากยานพาหนะที่เข้ามาในพื้นที่โครงการ</p>	-	รูปภาพที่ 2.1 พื้นที่สีเขียวและงานสวน
<p>1.2 การชะล้างพังทลายของดิน</p> <p>(1) จัดให้มีพื้นที่สีเขียว ซึ่งโครงการเน้นการปลูก ไม้ยืนต้น ไม้พุ่ม และพืชคลุมดิน เพื่อช่วยปกคลุมหน้าดิน และช่วยดูดซับน้ำฝน ชะลอการไหลของน้ำฝนและลดการกัดเซาะหน้าดินได้เป็นอย่างดี</p> <p>(2) ดูแลรักษาพื้นที่สีเขียว ต้นไม้ และหญ้าคลุมดินให้มีความสมบูรณ์อยู่เสมอ</p>	<p>- โครงการจัดให้มีการปลูกพืชคลุมดิน ปลูกหญ้า ไม้พุ่ม และไม้ยืนต้น ตามมาตรการกำหนด เพื่อให้พืชช่วยยึดหน้าดินไม่ให้เกิดการชะล้างพังทลาย</p>	-	รูปภาพที่ 2.1 พื้นที่สีเขียวและงานสวน

ผลการดำเนินการตามมาตรการป้องกันและแก้ไขผลกระทบสิ่งแวดล้อมของโครงการ โรงแรม ชูการ์ มาร์รีน่า รีสอร์ท-เอวิเอเตอร์-ภูเก็ต แอร์พอร์ต ในระยะดำเนินการ แสดงดังตารางที่ 2.1
ตารางที่ 2.1 ผลการปฏิบัติตามมาตรการป้องกัน และแก้ไขผลกระทบสิ่งแวดล้อมของ โครงการ โรงแรม ชูการ์ มาร์รีน่า รีสอร์ท-เอวิเอเตอร์-ภูเก็ต แอร์พอร์ต (ต่อ)

มาตรการป้องกันและแก้ไขผลกระทบสิ่งแวดล้อม	ผลการปฏิบัติตามมาตรการป้องกันและแก้ไขผลกระทบสิ่งแวดล้อม ช่วงดำเนินการ	ปัญหา อุปสรรค ที่ไม่สามารถปฏิบัติตามมาตรการและแนวทางแก้ไข	อ้างอิง
1.3 การเกิดแผ่นดินไหวและสึนามิ (1) จัดทำแผนที่แสดงเส้นทางอพยพหนีภัยเพื่อประชาสัมพันธ์ให้ผู้ใช้บริการในโครงการทราบถึงเส้นทางหนีภัยภายในบริเวณโครงการ กรณีเกิดเหตุฉุกเฉิน ผู้พักอาศัยสามารถอพยพได้อย่างรวดเร็ว และปลอดภัย ติดไว้บริเวณห้องพักและโถงทางเดินอาคารของโครงการ (2) จัดให้มีการซ้อมอพยพเพื่อความปลอดภัยของเจ้าหน้าที่ฝ่ายต่างๆ ในโครงการอย่างน้อยปีละครั้ง หรือหากมีจังหวัดมีการฝึกซ้อมอพยพหนีภัยเจ้าหน้าที่ฝ่ายต่างๆ ของโครงการจะต้องเข้าร่วมการฝึกดังกล่าว เพื่อให้เกิดความเข้าใจและปฏิบัติได้ถูกต้องเมื่อเกิดเหตุการณ์จริง (3) ประสานงานกับหน่วยงานที่รับผิดชอบหากเกิดกรณีแผ่นดินไหว/สึนามิ ได้แก่ หน่วยงานบรรเทาสาธารณภัยตำบลฉลอง เพื่อช่วยเหลือผู้พักอาศัยในการอพยพได้ทัน่วงที	 - พบโครงการมีการจัดเส้นทางหนีภัยไว้ในโครงการ พร้อมทั้งมีป้ายบอกเส้นทางอพยพมองเห็นได้อย่างชัดเจน - พบโครงการมีการซ้อมแผนอพยพของผู้ที่พักอาศัยและเจ้าหน้าที่ในโครงการเช่นเดียวกับ โครงการปฏิบัติตามมาตรการกำหนดไว้ โดยมีการจัดทำแผนป้องกันและระงับอัคคีภัย เพื่อเป็นแนวทางในการปฏิบัติเมื่อเกิดห้องฉุกเฉิน พร้อมทั้งมีการฝึกอบรมเป็นประจำทุกปี โครงการมีการฝึกซ้อมฯ ดำเนินการล่าสุด เมื่อวันที่ 30 สิงหาคม 2568 - พบโครงการมีการรวบรวมหมายเลขโทรศัพท์ของหน่วยงานที่เกี่ยวข้องเพื่อใช้ในกรณีฉุกเฉิน ติดไว้ภายในโครงการ	 - - -	 รูปภาพที่ 2.2 แผนที่แสดงเส้นทางอพยพหนีภัย รูปภาพที่ 2.45 การซ้อมอพยพหนีไฟ เอกสารแนบที่ 11 รายงานการฝึกซ้อมดับเพลิงและฝึกซ้อมอพยพหนีไฟ เอกสารแนบที่ 12 แผนฉุกเฉิน รูปภาพที่ 2.3 หมายเลขโทรศัพท์ฉุกเฉิน

ผลการดำเนินการตามมาตรการป้องกันและแก้ไขผลกระทบสิ่งแวดล้อมของโครงการ โรงแรม ชูการ์ มาร์รีน่า รีสอร์ท-เอวิเอเตอร์-ภูเก็ต แอร์พอร์ต ในระยะดำเนินการ แสดงดังตารางที่ 2.1
ตารางที่ 2.1 ผลการปฏิบัติตามมาตรการป้องกัน และแก้ไขผลกระทบสิ่งแวดล้อมของ โครงการ โรงแรม ชูการ์ มาร์รีน่า รีสอร์ท-เอวิเอเตอร์-ภูเก็ต แอร์พอร์ต (ต่อ)

มาตรการป้องกันและแก้ไขผลกระทบสิ่งแวดล้อม	ผลการปฏิบัติตามมาตรการป้องกันและแก้ไขผลกระทบสิ่งแวดล้อม ช่วงดำเนินการ	ปัญหา อุปสรรค ที่ไม่สามารถปฏิบัติตามมาตรการและแนวทางแก้ไข	อ้างอิง
1.3 การเกิดแผ่นดินไหวและสึนามิ (ต่อ) (4) จัดทำเอกสารเผยแพร่ความรู้เกี่ยวกับการเตรียมความพร้อมและการปฏิบัติตัวกรณีเกิดเหตุแผ่นดินไหว/สึนามิ (5) หากเกิดธรณีภัยพิบัติ โครงการต้องจัดให้มีการช่วยเหลือและอำนวยความสะดวกแก่ผู้พักอาศัยดังนี้ - เจ้าหน้าที่เคาะประตูห้องพักและแต่ละห้อง และตรวจสอบว่ามีผู้พักอาศัยอยู่หรือไม่ - เจ้าหน้าที่อยู่ตามมุมต่างๆ ของโครงการ เพื่อนำทางผู้พักอาศัยไปยังจุดรวมพล และอพยพไปยังที่ปลอดภัยต่อไป	 - พบโครงการมีการติดป้ายประชาสัมพันธ์การปฏิบัติตนเมื่อเกิดแผ่นดินไหว/สึนามิแก่ผู้พักอาศัยไว้ภายในโครงการ - โครงการมีแผนการซ้อมแผนอพยพของผู้ที่พักอาศัยและเจ้าหน้าที่ในโครงการ	 - -	 รูปภาพที่ 2.4 ป้ายประชาสัมพันธ์การปฏิบัติตนเองกรณีเกิดเหตุแผ่นดินไหว/สึนามิ รูปภาพที่ 2.45 การซ้อมอพยพหนีไฟ รูปภาพที่ 2.2 แผนที่แสดงเส้นทางอพยพหนีภัย เอกสารแนบที่ 11 รายงานการฝึกซ้อมดับเพลิงและฝึกซ้อมอพยพหนีไฟ

ผลการดำเนินการตามมาตรการป้องกันและแก้ไขผลกระทบสิ่งแวดล้อมของโครงการ โรงแรม ชูการ์ มาร์รีน่า รีสอร์ท-เอวิเอเตอร์-ภูเก็ต แอร์พอร์ต ในระยะดำเนินการ แสดงดังตารางที่ 2.1
ตารางที่ 2.1 ผลการปฏิบัติตามมาตรการป้องกัน และแก้ไขผลกระทบสิ่งแวดล้อมของ โครงการ โรงแรม ชูการ์ มาร์รีน่า รีสอร์ท-เอวิเอเตอร์-ภูเก็ต แอร์พอร์ต (ต่อ)

มาตรการป้องกันและแก้ไขผลกระทบสิ่งแวดล้อม	ผลการปฏิบัติตามมาตรการป้องกันและแก้ไขผลกระทบสิ่งแวดล้อม ช่วงดำเนินการ	ปัญหา อุปสรรค ที่ไม่สามารถปฏิบัติตามมาตรการและแนวทางแก้ไข	อ้างอิง
1.4 คุณภาพอากาศ (1) จำกัดความเร็วของรถที่เข้า-ออกมีความเร็วไม่เกิน 30 กิโลเมตร/ชั่วโมง (2) ดูแลรักษาสภาพถนนและทางเดินรถในพื้นที่โครงการสะอาด เพื่อป้องกันการฟุ้งกระจายของฝุ่นอันเนื่องจากถนน (3) เลือกเครื่องกำเนิดไฟฟ้าที่มีมาตรฐาน มีประสิทธิภาพสูง และ อัตราการระบายมลพิษต่ำ (4) จัดเจ้าหน้าที่คอยตรวจสอบเครื่องกำเนิดไฟฟ้า ให้พร้อมใช้งานอยู่เสมอ กรณีที่พบว่ามี การชำรุดหรือเสียหายของอุปกรณ์ ให้เร่งดำเนินการซ่อมแซมแก้ไขโดยทันที (5) จัดให้มีพื้นที่สีเขียวภายในโครงการ โดยองค์ประกอบของพันธุ์ไม้มีทั้งไม้ยืนต้นที่ให้ความหอม และไม้พุ่ม ได้แก่ ต้นปาล์ม พোকเทล มะพร้าว หูกวาง ลีลาวดี กระถ่อน ตีนเป็ด ไทร เกาหลี่ ไทรใบสัก สนมังกร หิรัญญิก ช่างเคียน และหญ้า มาเลเซีย เป็นต้น	 - พบโครงการจัดให้การติดตั้งป้าย “จำกัดความเร็วของรถไม่เกิน 30 กม./ชม.” - พบโครงการจัดให้มีเจ้าหน้าที่ทำความสะอาดพื้นที่ถนน และทางเดินรถในพื้นที่โครงการ เป็นประจำ เพื่อป้องกันการฟุ้งกระจายของฝุ่น - พบโครงการเลือกใช้เครื่องกำเนิดไฟฟ้าที่มีมาตรฐาน - พบโครงการจัดให้มีเจ้าหน้าที่ชำนาญการประจำโครงการ ตรวจสอบเครื่องกำเนิดไฟฟ้าให้พร้อมใช้งานอยู่เสมอ และหากพบการชำรุดเสียหาย เร่งดำเนินการซ่อมแซมแก้ไขโดยทันที - พบโครงการจัดให้มีพื้นที่สีเขียวภายในโครงการ พร้อมทั้งจัดเจ้าหน้าที่คอยดูแลรักษาพื้นที่สีเขียวอยู่เสมอ	 - - - - -	 รูปภาพที่ 2.5 ป้ายจำกัดความเร็วไม่เกิน 30 กม./ชม. รูปภาพที่ 2.6 การทำความสะอาดพื้นถนน รูปภาพที่ 2.17 เครื่องกำเนิดไฟฟ้า รูปภาพที่ 2.34 การตรวจสอบเครื่องกำเนิดไฟฟ้า รูปภาพที่ 2.1 พื้นที่สีเขียวและงานสวน

ผลการดำเนินการตามมาตรการป้องกันและแก้ไขผลกระทบสิ่งแวดล้อมของโครงการ โรงแรม ชูการ์ มาร์รีน่า รีสอร์ท-เอวิเอเตอร์-ภูเก็ต แอร์พอร์ต ในระยะดำเนินการ แสดงดังตารางที่ 2.1
ตารางที่ 2.1 ผลการปฏิบัติตามมาตรการป้องกัน และแก้ไขผลกระทบสิ่งแวดล้อมของ โครงการ โรงแรม ชูการ์ มาร์รีน่า รีสอร์ท-เอวิเอเตอร์-ภูเก็ต แอร์พอร์ต (ต่อ)

มาตรการป้องกันและแก้ไขผลกระทบสิ่งแวดล้อม	ผลการปฏิบัติตามมาตรการป้องกันและแก้ไขผลกระทบสิ่งแวดล้อม ช่วงดำเนินการ	ปัญหา อุปสรรค ที่ไม่สามารถปฏิบัติตามมาตรการและแนวทางแก้ไข	อ้างอิง
1.4 คุณภาพอากาศ (ต่อ) (6) จัดเจ้าหน้าที่คอยตรวจสอบดูแลรักษาพื้นที่สีเขียวให้มีสภาพสวยงาม อย่างสม่ำเสมอตลอดระยะเวลาดำเนินโครงการ นอกจากนี้หากมีต้นไม้ได้รับความเสียหาย หรือตายปลุกต้นไม้ใหม่ทดแทนทันที (7) ไม่ก่อสร้างอาคาร หรือสิ่งปลูกสร้างบริเวณที่ว่างระหว่างอาคาร (8) หมั่นตรวจสอบดูแลพื้นที่สีเขียวในโครงการให้มีสภาพสวยงาม อย่างสม่ำเสมอตลอดระยะเวลาดำเนินโครงการ เพื่อเป็นการส่งเสริมการพัฒนาที่ยั่งยืน และเป็นการช่วยรักษา สภาพแวดล้อม สร้างทัศนียภาพ และให้ความสำคัญกับ คุณภาพชีวิตของผู้อยู่ อาศัย และพื้นที่บริเวณโดยรอบโครงการ (9) ดูแลรักษาเครื่องปรับอากาศ เพื่อลดปริมาณเชื้อโรคในอากาศ และการสะสมในฝุ่น ละออง โดยจัดให้มีการล้าง เครื่องปรับอากาศในโครงการเป็นประจำ โดยล้างแผงระบาย ความร้อนอย่างน้อยปีละ 2 ครั้ง และทำความสะอาดแผ่น กรองอากาศเดือนละ 1 ครั้ง เพื่อให้เครื่องปรับอากาศทำงาน ได้อย่างเต็มประสิทธิภาพ ช่วยยืดอายุการใช้งานและประหยัด ค่าไฟฟ้า	 - พบโครงการจัดให้มีพื้นที่สีเขียวภายในโครงการ พร้อมทั้งจัดเจ้าหน้าที่คอยดูแลรักษาพื้นที่สีเขียวอยู่ตลอด ระยะเวลาดำเนินการ - พบโครงการไม่มีการก่อสร้าง หรือปลูกสิ่งปลูกสร้าง บริเวณที่ว่างระหว่างอาคาร - พบโครงการจัดให้มีเจ้าหน้าที่คอยดูแลรักษาพื้นที่สี เขียวอยู่ตลอดระยะเวลาดำเนินการ - พบโครงการจัดให้มีเจ้าหน้าที่โครงการตรวจสอบ เครื่องปรับอากาศเป็นประจำ เพื่อลดปริมาณเชื้อโรค และลดการสะสมของฝุ่นละออง โดยมีกำหนดการล้าง แผงระบายความร้อนอย่างน้อยปีละ 2 ครั้ง และทำ ความสะอาดแผ่นกรองอากาศเดือนละ 1 ครั้ง	 - - - -	 รูปภาพที่ 2.1 พื้นที่สีเขียวและ งานสวน - รูปภาพที่ 2.1 พื้นที่สีเขียวและ งานสวน -

ผลการดำเนินการตามมาตรการป้องกันและแก้ไขผลกระทบสิ่งแวดล้อมของโครงการ โรงแรม ชูการ์ มาร์รีน่า รีสอร์ท-เอวิเอเตอร์-ภูเก็ต แอร์พอร์ต ในระยะดำเนินการ แสดงดังตารางที่ 2.1
ตารางที่ 2.1 ผลการปฏิบัติตามมาตรการป้องกัน และแก้ไขผลกระทบสิ่งแวดล้อมของ โครงการ โรงแรม ชูการ์ มาร์รีน่า รีสอร์ท-เอวิเอเตอร์-ภูเก็ต แอร์พอร์ต (ต่อ)

มาตรการป้องกันและแก้ไขผลกระทบสิ่งแวดล้อม	ผลการปฏิบัติตามมาตรการป้องกันและแก้ไขผลกระทบสิ่งแวดล้อม ช่วงดำเนินการ	ปัญหา อุปสรรค ที่ไม่สามารถปฏิบัติตามมาตรการและแนวทางแก้ไข	อ้างอิง
1.5 ระดับเสี่ยงและการสันสะเทือน (1) จำกัดความเร็วของรถที่เข้า-ออก ให้มีความเร็วไม่เกิน 30 กิโลเมตร/ชั่วโมง (2) เลือกเครื่องกำเนิดไฟฟ้าที่มีมาตรฐาน มีประสิทธิภาพสูง และ อัตราการระบายมลพิษต่ำ (3) จัดเจ้าหน้าที่คอยตรวจสอบเครื่องกำเนิดไฟฟ้า ให้พร้อมใช้งานอยู่เสมอ กรณีที่พบว่ามีการชำรุดหรือเสียหายของ อุปกรณ์ให้เร่งดำเนินการซ่อมแซมแก้ไขโดยทันที (4) จัดเจ้าหน้าที่คอยตรวจสอบดูแลรักษาพื้นที่สีเขียวให้มีสภาพสวยงาม อย่างสม่ำเสมอตลอดระยะเวลาดำเนินโครงการ นอกจากนี้หากมีต้นไม้ได้รับความเสียหาย หรือตายปลุกต้นไม้ใหม่ทดแทนทันที (5) จัดให้ผู้ดูแลอาคารทำหน้าที่รับเรื่องร้องเรียนจากผู้ใช้บริการ ภายในโครงการ และผู้พักอาศัยบริเวณใกล้เคียงที่ได้รับผลกระทบจากการดำเนินโครงการและจากสิ่งแวดล้อมภายนอกกระทบต่อโครงการ กรณีที่มีเรื่องร้องเรียน ต้องเข้าตรวจสอบคอยประสานงานกับบริเวณใกล้เคียง และเร่งดำเนินการแก้ไขทันที	 - พบโครงการจัดให้มีการติดตั้งป้าย “จำกัดความเร็วของรถไม่เกิน 30 กม./ชม.” - พบโครงการเลือกใช้เครื่องกำเนิดไฟฟ้าที่มีมาตรฐาน - พบโครงการจัดให้มีเจ้าหน้าที่ชำนาญการประจำโครงการ ตรวจสอบเครื่องกำเนิดไฟฟ้าให้พร้อมใช้งานอยู่เสมอ และหากพบการชำรุดเสียหาย เร่งดำเนินการซ่อมแซมแก้ไขโดยทันที - พบโครงการจัดให้มีพื้นที่สีเขียวภายในโครงการ พร้อมทั้งจัดเจ้าหน้าที่คอยดูแลรักษาพื้นที่สีเขียวอยู่เสมอ และหากพบต้นไม้เหี่ยวเฉาหรือตาย จะเร่งดำเนินการปลุกต้นไม้เข้าแทนแทนทันที - พบโครงการจัดให้มีเจ้าหน้าที่แผนกต้อนรับส่วนหน้า คอยรับเรื่องร้องเรียนจากผู้ใช้บริการภายในโครงการ และผู้เข้าพักอาศัยบริเวณใกล้เคียง	 - - - - -	 รูปภาพที่ 2.5 ป้ายจำกัดความเร็วไม่เกิน 30 กม./ชม. รูปภาพที่ 2.17 เครื่องกำเนิดไฟฟ้า รูปภาพที่ 2.34 การตรวจสอบเครื่องกำเนิดไฟฟ้า รูปภาพที่ 2.1 พื้นที่สีเขียวและงานสวน -

ตารางที่ 2.1 ผลการปฏิบัติตามมาตรการป้องกัน และแก้ไขผลกระทบสิ่งแวดล้อมของ โครงการ โรงแรม ชูการ์ มาร์ีน่า รีสอร์ท-เอเวเตอร์-ภูเก็ต แอร์พอร์ต (ต่อ)

มาตรการป้องกันและแก้ไขผลกระทบสิ่งแวดล้อม	ผลการปฏิบัติตามมาตรการป้องกันและแก้ไขผลกระทบสิ่งแวดล้อม <u>ช่วงดำเนินการ</u>	ปัญหา อุปสรรค ที่ไม่สามารถปฏิบัติ ตามมาตรการและแนวทางแก้ไข	อ้างอิง
2. ทรัพยากรชีวภาพ 2.1 ทรัพยากรชีวภาพบนบก (1) ออกแบบอาคารโดยใช้โชนสีที่ไม่โดดเด่นและให้มีความสอดคล้องกับธรรมชาติข้างเคียง (2) จัดให้มีพื้นที่สีเขียวภายในโครงการ โดยองค์ประกอบของพันธุ์ไม้มีทั้งไม้ยืนต้นที่ให้ความหอม และไม้พุ่ม ได้แก่ ต้นปาล์มพอกเทลมะพร้าว หูกวาง ลีลาวดี กระท้อน ตีนเป็ด ไทรเกาหลี ไทรใบสัก สนมังกร หิรัญญิการ้ ซาฮกเกี้ยน และหญ้ามาเลเซีย เป็นต้น ซึ่งโครงการได้จัดให้มีเจ้าหน้าที่คอยตรวจสอบดูแลรักษาพื้นที่สีเขียวให้มีสภาพสวยงาม อย่างสม่ำเสมอตลอดระยะเวลาดำเนินโครงการ นอกจากนี้หากมีต้นไม้ได้รับความเสียหาย หรือตายปลูกต้นไม้ใหม่ทดแทนทันที	- พบโครงการออกแบบอาคารโดยใช้สีที่ไม่โดดเด่น และสอดคล้องกับธรรมชาติข้างเคียง - พบโครงการจัดให้มีพื้นที่สีเขียวโดยรอบโครงการและจัดให้มีเจ้าหน้าที่คอยดูแลรักษาพื้นที่สีเขียวอยู่ตลอดระยะเวลาดำเนินการ	- -	- รูปภาพที่ 2.1 พื้นที่สีเขียวและงานสวน

ผลการดำเนินการตามมาตรการป้องกันและแก้ไขผลกระทบสิ่งแวดล้อมของโครงการ โรงแรม ชูการ์ มาร์รีน่า รีสอร์ท-เอเวเตอร์-ภูเก็ต แอร์พอร์ต ในระยะดำเนินการ แสดงดังตารางที่ 2.1
ตารางที่ 2.1 ผลการปฏิบัติตามมาตรการป้องกัน และแก้ไขผลกระทบสิ่งแวดล้อมของ โครงการ โรงแรม ชูการ์ มาร์รีน่า รีสอร์ท-เอเวเตอร์-ภูเก็ต แอร์พอร์ต (ต่อ)

มาตรการป้องกันและแก้ไขผลกระทบสิ่งแวดล้อม	ผลการปฏิบัติตามมาตรการป้องกันและแก้ไขผลกระทบสิ่งแวดล้อม <u>ช่วงดำเนินการ</u>	ปัญหา อุปสรรค ที่ไม่สามารถปฏิบัติตามมาตรการและแนวทางแก้ไข	อ้างอิง
2. ทรัพยากรชีวภาพ (ต่อ) 2.2 ทรัพยากรชีวภาพในน้ำ (1) จัดให้มีเจ้าหน้าที่เทคนิคดูแลการเดินระบบบำบัดน้ำเสีย ให้มีประสิทธิภาพอยู่เสมอ (2) จัดให้มีการสูบน้ำตะกอนส่วนเกินจากระบบบำบัดน้ำเสียไปกำจัดอย่างสม่ำเสมอ เพื่อประสิทธิภาพการทำงานของระบบบำบัดน้ำเสียของโครงการ (3) ดูแลให้ระบบบำบัดน้ำเสียเปิดทำงานตลอดเวลา โดยการติดตั้งมิเตอร์ไฟฟ้าของระบบบำบัดน้ำเสียแยกจากระบบอื่นๆ	<ul style="list-style-type: none">- พบโครงการจัดให้มีเจ้าหน้าที่ชำนาญการคอยตรวจสอบระบบบำบัดน้ำเสีย และจัดทำเอกสาร ทส.1/2 เพื่อตรวจสอบประสิทธิภาพการบำบัดน้ำเสียอยู่เสมอ- พบโครงการจัดให้มีการสูบน้ำตะกอนส่วนเกินจากระบบบำบัดน้ำเสียเพื่อนำไปกำจัดอย่างสม่ำเสมอ- พบโครงการจัดให้มีเจ้าหน้าที่ชำนาญการคอยตรวจสอบระบบบำบัดน้ำเสีย และจัดทำเอกสาร ทส.1/2 เพื่อตรวจสอบประสิทธิภาพการบำบัดน้ำเสียอยู่เสมอ	<ul style="list-style-type: none">--	เอกสารแนบที่ 4 ผลการตรวจติดตามคุณภาพสิ่งแวดล้อมและแบบบันทึก ทส.1/2 รูปภาพที่ 2.7 เจ้าหน้าที่ดูแลตรวจสอบการเดินระบบบำบัดน้ำเสีย
3. คุณค่าการใช้ประโยชน์ของมนุษย์ 3.1 การใช้ที่ดิน - ไม่มีมาตรการกำหนด	<ul style="list-style-type: none">- ไม่มีมาตรการกำหนด	<ul style="list-style-type: none">-	-

ผลการดำเนินการตามมาตรการป้องกันและแก้ไขผลกระทบสิ่งแวดล้อมของโครงการ โรงแรม ชูการ์ มาร์รีน่า รีสอร์ท-เอวิเอเตอร์-ภูเก็ต แอร์พอร์ต ในระยะดำเนินการ แสดงดังตารางที่ 2.1
ตารางที่ 2.1 ผลการปฏิบัติตามมาตรการป้องกัน และแก้ไขผลกระทบสิ่งแวดล้อมของ โครงการ โรงแรม ชูการ์ มาร์รีน่า รีสอร์ท-เอวิเอเตอร์-ภูเก็ต แอร์พอร์ต (ต่อ)

มาตรการป้องกันและแก้ไขผลกระทบสิ่งแวดล้อม	ผลการปฏิบัติตามมาตรการป้องกันและแก้ไขผลกระทบสิ่งแวดล้อม ช่วงดำเนินการ	ปัญหา อุปสรรค ที่ไม่สามารถปฏิบัติตามมาตรการและแนวทางแก้ไข	อ้างอิง
<p>3.2 การใช้น้ำ</p> <p><u>มาตรการป้องกันการกัดกร่อนและรั่วซึมของบ่อเก็บน้ำใต้ดิน</u></p> <p>(1) ใช้คอนกรีตผสมน้ำยากันซึม และให้มีอัตราส่วนระหว่างน้ำต่อซีเมนต์ไม่เกิน 0.5 ต่อ 1 และบริเวณรอยต่อระหว่างคอนกรีตจะใส่ PVC WATER STOP ด้วย</p> <p>(2) ผิวของผนังและพื้นใต้ดินด้านที่สัมผัสดินหรือด้านนอกของตัวถังน้ำ จะมีการป้องกันการรั่วซึมด้วย WATER PROOFING MEMBRANE หนาไม่น้อยกว่า 2 มิลลิเมตร และก่ออิฐบล็อกป้องกันการฉีกขาด</p> <p>(3) ผิวของผนัง และพื้นด้านที่สัมผัสของถังเก็บน้ำจะเพิ่มผิวคอนกรีตฉาบอีก 15 มิลลิเมตร ส่วนเสาที่สัมผัสน้ำจะเพิ่มระยะหุ้มเสาอีก 5 เซนติเมตร และทาเคลือบผิวคอนกรีตด้วยสาร NON-TOXIC (CHEMICRETE) เพื่อป้องกันน้ำซึมเข้าไปจนถึงเหล็กเส้นภายในเสา จนเกิดสนิม ออกมาปนเปื้อนกับน้ำภายในบ่อเก็บน้ำใต้ดิน และปิดทางน้ำไม่รั่วซึม</p>	<p>- โครงการจัดให้มีการป้องกันการกัดกร่อนและรั่วซึมของบ่อเก็บน้ำใต้ดิน ตามมาตรการตั้งแต่ระยะก่อสร้าง</p>	-	รูปภาพที่ 2.32 บ่อเก็บน้ำใต้ดิน

ผลการดำเนินการตามมาตรการป้องกันและแก้ไขผลกระทบสิ่งแวดล้อมของโครงการ โรงแรม ชูการ์ มาร์รีน่า รีสอร์ท-เอวิเอเตอร์-ภูเก็ต แอร์พอร์ต ในระยะดำเนินการ แสดงดังตารางที่ 2.1
ตารางที่ 2.1 ผลการปฏิบัติตามมาตรการป้องกัน และแก้ไขผลกระทบสิ่งแวดล้อมของ โครงการ โรงแรม ชูการ์ มาร์รีน่า รีสอร์ท-เอวิเอเตอร์-ภูเก็ต แอร์พอร์ต (ต่อ)

มาตรการป้องกันและแก้ไขผลกระทบสิ่งแวดล้อม	ผลการปฏิบัติตามมาตรการป้องกันและแก้ไขผลกระทบสิ่งแวดล้อม ช่วงดำเนินการ	ปัญหา อุปสรรค ที่ไม่สามารถปฏิบัติตามมาตรการและแนวทางแก้ไข	อ้างอิง
3.2 การใช้น้ำ (ต่อ) <u>การป้องกันการปนเปื้อนที่เกิดจากวัสดุที่ใช้ทำถังสำรองน้ำ</u> (1) ใช้ คอนกรีตผสมน้ำยากันซึมด้วยสาร NON-TOXIC (CHEMICRETE) และให้มีอัตราส่วนระหว่างน้ำต่อซีเมนต์ไม่เกิน 0.50 ต่อ 1 บริเวณรอยต่อระหว่างคอนกรีตจะใส่ PVC WATER STOP ด้วย	- พบโครงการจัดให้มีการใช้คอนกรีตผสมน้ำยากันซึมด้วยสาร NON-TOXIC (CHEMICRETE)	-	รูปภาพที่ 2.32 บ่อเก็บน้ำใต้ดิน
<u>การดูแลรักษาและทำความสะอาดถังสำรองน้ำใช้</u> (1) ฝาบ่อเก็บน้ำใต้ดินจัดให้มี 2 ฝา ปิดมิดชิด และป้องกันน้ำซึมผ่านลงสู่ภายในถัง เพื่อป้องกันการปนเปื้อนของน้ำภายนอกเข้าสู่บ่อเก็บน้ำทางฝาบ่อได้ (2) ตรวจสอบโครงสร้างบ่อเก็บน้ำใต้ดิน ให้มีความมั่นคงแข็งแรง ไม่มีรอยร้าว และรอยร้าว ที่จะทำให้มีการปนเปื้อนของน้ำภายนอกเข้าสู่บ่อเก็บน้ำได้	- พบโครงการจัดให้บ่อเก็บน้ำใต้ดินมีฝาบปิดมิดชิด เพื่อป้องกันการปนเปื้อนของน้ำภายนอกเข้าสู่บ่อเก็บน้ำใต้ดิน - พบโครงการจัดให้มีการตรวจสอบโครงสร้างบ่อเก็บน้ำใต้ดินเป็นประจำ ทุก 6 เดือน	- -	รูปภาพที่ 2.32 บ่อเก็บน้ำใต้ดิน เอกสารแนบที่ 9 ใบเสร็จการซื้อน้ำ

ผลการดำเนินการตามมาตรการป้องกันและแก้ไขผลกระทบสิ่งแวดล้อมของโครงการ โรงแรม ชูการ์ มาร์รีน่า รีสอร์ท-เอวิเอเตอร์-ภูเก็ต แอร์พอร์ต ในระยะดำเนินการ แสดงดังตารางที่ 2.1
ตารางที่ 2.1 ผลการปฏิบัติตามมาตรการป้องกัน และแก้ไขผลกระทบสิ่งแวดล้อมของ โครงการ โรงแรม ชูการ์ มาร์รีน่า รีสอร์ท-เอวิเอเตอร์-ภูเก็ต แอร์พอร์ต (ต่อ)

มาตรการป้องกันและแก้ไขผลกระทบสิ่งแวดล้อม	ผลการปฏิบัติตามมาตรการป้องกันและแก้ไขผลกระทบสิ่งแวดล้อม ช่วงดำเนินการ	ปัญหา อุปสรรค ที่ไม่สามารถปฏิบัติตามมาตรการและแนวทางแก้ไข	อ้างอิง
3.2 การใช้น้ำ (ต่อ) (3) เก็บตัวอย่างน้ำในบ่อเก็บน้ำใต้ดินมาวิเคราะห์หาเชื้อ <i>E. coli</i> ทุกๆ 3 เดือน เพื่อตรวจสอบว่ามีการปนเปื้อนของน้ำจากภายนอกถึงหรือไม่ (4) ล้างทำความสะอาดถังเก็บน้ำทุกๆ 6 เดือน/ครั้ง (5) ตรวจสอบดูแลระบบจ่ายน้ำ และระบบเส้นท่อประปา ให้อยู่ในสภาพดีอยู่เสมอ หากพบว่ามี การชำรุดให้รีบแก้ไขทันที	<ul style="list-style-type: none">- พบโครงการจัดให้มีการตรวจวิเคราะห์คุณภาพน้ำเพื่อวิเคราะห์หาค่า E.coli เป็นประจำ ทุก 3 เดือน เพื่อตรวจสอบว่ามีการปนเปื้อนของน้ำจากภายนอกถึง- พบโครงการจัดให้มีเจ้าหน้าที่คอยทำความสะอาดถังเก็บน้ำเป็นประจำ ทุก 6 เดือน หรือปีละ 2 ครั้ง- พบโครงการจัดให้มีเจ้าหน้าที่ประจำโครงการ ตรวจสอบดูแลระบบจ่ายน้ำ และระบบเส้นท่อประปา ให้พร้อมใช้งานอยู่เสมอ และหากพบการชำรุดเสียหาย เร่งดำเนินการซ่อมแซมแก้ไขโดยทันที	<ul style="list-style-type: none">---	<p>เอกสารแนบที่ 4 ผลการตรวจติดตามคุณภาพสิ่งแวดล้อม และแบบบันทึก ทส.1/2</p> <p>-</p> <p>รูปภาพที่ 2.9 การตรวจสอบดูแลระบบจ่ายน้ำ และระบบเส้นท่อประปา</p>

ผลการดำเนินการตามมาตรการป้องกันและแก้ไขผลกระทบสิ่งแวดล้อมของโครงการ โรงแรม ชูการ์ มาร์รีน่า รีสอร์ท-เอวิเอเตอร์-ภูเก็ต แอร์พอร์ต ในระยะดำเนินการ แสดงดังตารางที่ 2.1
ตารางที่ 2.1 ผลการปฏิบัติตามมาตรการป้องกัน และแก้ไขผลกระทบสิ่งแวดล้อมของ โครงการ โรงแรม ชูการ์ มาร์รีน่า รีสอร์ท-เอวิเอเตอร์-ภูเก็ต แอร์พอร์ต (ต่อ)

มาตรการป้องกันและแก้ไขผลกระทบสิ่งแวดล้อม	ผลการปฏิบัติตามมาตรการป้องกันและแก้ไขผลกระทบสิ่งแวดล้อม ช่วงดำเนินการ	ปัญหา อุปสรรค ที่ไม่สามารถปฏิบัติตามมาตรการและแนวทางแก้ไข	อ้างอิง
3.3 การจัดการน้ำเสีย (1) จัดให้มีระบบบำบัดน้ำเสียชนิดเติมอากาศเลี้ยงตะกอนเวียนกลับ (Aeration activated sludge process,AS) ขนาดรองรับน้ำเสีย 80 ลูกบาศก์เมตร จำนวน 1 ชุด เพื่อรองรับน้ำทิ้งจากอาคารต่างๆ ภายในโครงการอย่างเพียงพอ โดยน้ำทิ้งสุดท้ายมีคุณภาพวัดในรูปของค่าบีโอดี (BOD) ที่ออกจากระบบได้ไม่เกิน 20 มิลลิกรัม/ลิตร และ 30 มิลลิกรัม/ลิตร (2) โครงการต้องติดตามตรวจสอบคุณภาพน้ำทิ้งหลังผ่านระบบบำบัดน้ำเสียเป็นระยะๆ เพื่อตรวจสอบประสิทธิภาพของระบบบำบัด ทำให้สามารถแก้ไขปัญหาระบบได้ทันเหตุการณ์และเป็นการช่วยยืดอายุการใช้งานของถังบำบัดน้ำเสีย (3) จัดให้มีเจ้าหน้าที่เทคนิคดูแลการเดินระบบบำบัดน้ำเสียให้มีประสิทธิภาพอยู่เสมอ โดยจัดจ้างบริษัทที่ติดตั้งระบบบำบัดน้ำเสียมาดูแลระบบและจัดหาอะไหล่สำรองของระบบบำบัดน้ำเสียที่สำคัญไว้ อันได้แก่ แอร์ปั้ม เครื่องสูบน้ำเสีย เป็นต้น	<ul style="list-style-type: none">- พบโครงการจัดให้มีการติดตั้งระบบบำบัดน้ำเสียชนิดเติมอากาศเลี้ยงตะกอนเวียนกลับ (AS) จำนวน 1 ชุด ขนาด 80 ลูกบาศก์เมตร เพื่อรองรับน้ำทิ้งจากอาคารต่างๆ ภายในโครงการ ให้ระบบบำบัดน้ำเสียบำบัดน้ำได้อย่างมีประสิทธิภาพ- พบโครงการจัดให้เจ้าหน้าที่ชำนาญการตรวจสอบดูแลการเดินระบบบำบัดน้ำเสีย เพื่อให้ระบบบำบัดน้ำเสียมีประสิทธิภาพในการบำบัดน้ำเสีย อีกทั้งจัดทำเอกสาร ทส.1/2 เพื่อตรวจสอบประสิทธิภาพการบำบัดน้ำเสียอยู่เสมอ	<ul style="list-style-type: none">--	<p>รูปภาพที่ 2.35 เครื่องเติมอากาศระบบบำบัดน้ำเสีย</p> <p>เอกสารแนบที่ 4 ผลการตรวจติดตามคุณภาพสิ่งแวดล้อม และแบบบันทึก ทส.1/2</p> <p>รูปภาพที่ 2.7 เจ้าหน้าที่ดูแลตรวจสอบการเดินระบบบำบัดน้ำเสีย</p>

ตารางที่ 2.1 ผลการปฏิบัติตามมาตรการป้องกัน และแก้ไขผลกระทบสิ่งแวดล้อมของ โครงการ โรงแรม ชูการ์ มาร์ีน่า รีสอร์ท-เอเวเตอร์-ภูเก็ต แอร์พอร์ต (ต่อ)

มาตรการป้องกันและแก้ไขผลกระทบสิ่งแวดล้อม	ผลการปฏิบัติตามมาตรการป้องกันและแก้ไขผลกระทบสิ่งแวดล้อม <u>ช่วงดำเนินการ</u>	ปัญหา อุปสรรค ที่ไม่สามารถปฏิบัติตามมาตรการและแนวทางแก้ไข	อ้างอิง
3.3 การจัดการน้ำเสีย (ต่อ) (4) จัดเจ้าหน้าที่โครงการเข้ารับการอบรมให้มีความรู้เกี่ยวกับการใช้งานระบบบำบัดน้ำเสียของโครงการอย่างเข้าใจ โดยให้เข้ารับการอบรมกับบริษัทตัวแทนจำหน่ายระบบบำบัดฯ ของโครงการ เพื่ออยู่ประจำในการเดินเครื่องและบำรุงรักษาระบบตลอดระยะเวลาเปิดดำเนินการ (5) จัดทำตารางกำหนดระยะเวลาซ่อมบำรุงอุปกรณ์ที่ประกอบอยู่ในระบบบำบัดน้ำเสียรวมทุกชิ้นตามคู่มือของแต่ละประเภท ได้แก่ เครื่องสูบน้ำเสีย เครื่องเติมอากาศ และเครื่องสูบลูบเพื่อความสะดวกในการซ่อมบำรุงในแต่ละครั้ง และเพื่อให้อุปกรณ์และระบบทุกส่วนทำงานได้อย่างมีประสิทธิภาพตลอดระยะเวลาให้เป็นไปตามกฎกระทรวง เรื่อง กำหนดหลักเกณฑ์วิธีการและแบบการเก็บสถิติและข้อมูลการจัดทำบันทึกรายละเอียดและรายงานสรุปผลการทำงานของระบบบำบัดน้ำเสีย พ.ศ.2555	- พบโครงการจัดให้มีเจ้าหน้าที่ชำนาญการเข้าอบรมความรู้เกี่ยวกับการทำงานของระบบบำบัดน้ำเสีย - พบโครงการจัดให้เจ้าหน้าที่ชำนาญการตรวจสอบดูแลการเดินระบบบำบัดน้ำเสีย เพื่อให้ระบบบำบัดน้ำเสียมีประสิทธิภาพในการบำบัดน้ำเสีย อีกทั้งจัดทำเอกสารทส.1/2 เพื่อตรวจสอบประสิทธิภาพการบำบัดน้ำเสียอยู่เสมอ	- -	- เอกสารแนบที่ 4 ผลการตรวจติดตามคุณภาพสิ่งแวดล้อมและแบบบันทึก ทส.1/2 รูปภาพที่ 2.7 เจ้าหน้าที่ดูแลตรวจสอบการเดินระบบบำบัดน้ำเสีย

ผลการดำเนินการตามมาตรการป้องกันและแก้ไขผลกระทบสิ่งแวดล้อมของโครงการ โรงแรม ชูการ์ มาร์รีน่า รีสอร์ท-เอเวเตอร์-ภูเก็ต แอร์พอร์ต ในระยะดำเนินการ แสดงดังตารางที่ 2.1
ตารางที่ 2.1 ผลการปฏิบัติตามมาตรการป้องกัน และแก้ไขผลกระทบสิ่งแวดล้อมของ โครงการ โรงแรม ชูการ์ มาร์รีน่า รีสอร์ท-เอเวเตอร์-ภูเก็ต แอร์พอร์ต (ต่อ)

มาตรการป้องกันและแก้ไขผลกระทบสิ่งแวดล้อม	ผลการปฏิบัติตามมาตรการป้องกันและแก้ไขผลกระทบสิ่งแวดล้อม ช่วงดำเนินการ	ปัญหา อุปสรรค ที่ไม่สามารถปฏิบัติตามมาตรการและแนวทางแก้ไข	อ้างอิง
3.3 การจัดการน้ำเสีย (ต่อ) (6) จัดให้มีการสูบน้ำก่อนส่วนเกินจากระบบบำบัดน้ำเสียไปกำจัดอย่างสม่ำเสมอ เพื่อประสิทธิภาพการทำงานของระบบฯ (7) โครงการต้องติดต่อให้รถดูดสิ่งปฏิกูลจากบริษัทเอกชนที่ได้รับอนุญาต มาดูดตะกอนในถังตกตะกอนไปกำจัดทุกครั้งที่ได้เพิ่มเพื่อรักษาประสิทธิภาพในการทำงานของถังบำบัดน้ำเสีย (8) ติดตั้งป้ายเตือนผู้ที่พักอาศัย และผู้ที่ไม่เกี่ยวข้องกับการใช้น้ำให้ทราบว่าเป็น “น้ำทิ้งเพื่อรดน้ำต้นไม้” เพื่อป้องกันการสัมผัส (9) จัดให้มีการกันพื้นที่ไว้ และเว้นระยะบนถนนฝั่งที่จอดรถจักรยานยนต์ประมาณ 3.60 เมตร เพื่อให้รถสามารถสัญจรได้อย่างปลอดภัย โดยจัดให้มีกรวยสีขาวดำวางเป็นแนวระหว่างพื้นที่ถนน และพื้นที่ซ่อมบำรุงระบบบำบัดน้ำเสีย พร้อมทั้งติดตั้งป้ายเตือนขอภัยในความไม่สะดวกเพื่อให้ผู้ใช้บริการที่สัญจรไปมามองเห็นได้อย่างชัดเจน และจัดให้มีเจ้าหน้าที่รักษาความปลอดภัยคอยอำนวยความสะดวกตลอดระยะเวลาซ่อมบำรุง (10) อบรมเจ้าหน้าที่ดูแลสวน และเจ้าหน้าที่ทุกฝ่ายให้ทราบถึงวิธีการใช้น้ำที่ผ่านการบำบัดแล้ว เพื่อป้องกันการนำไปใช้ผิดประเภท	 - พบโครงการจัดให้มีการสูบน้ำก่อนส่วนเกินจากระบบบำบัดน้ำเสียเพื่อนำไปกำจัดอย่างสม่ำเสมอ - พบโครงการจัดจ้างบริษัทเอกชนที่ได้รับอนุญาต เข้ามาดูดตะกอนในถังตกตะกอนเพื่อนำไปกำจัด เป็นประจำสม่ำเสมอ เพื่อรักษาประสิทธิภาพการบำบัดน้ำเสีย - โครงการไม่ได้นำน้ำผ่านการบำบัดกลับมารดน้ำต้นไม้ น้ำทิ้งที่ผ่านการบำบัดจะถูกปล่อยสู่สาธารณะ - พบโครงการจัดให้มีการกันพื้นที่ และเว้นระยะบนถนนฝั่งที่จอดรถจักรยานยนต์ เพื่อให้สามารถสัญจรได้อย่างปลอดภัย - โครงการไม่ได้นำน้ำผ่านการบำบัดกลับมารดน้ำต้นไม้ น้ำทิ้งที่ผ่านการบำบัดจะถูกปล่อยสู่สาธารณะ	 - - - - - -	 - - - - -

ผลการดำเนินการตามมาตรการป้องกันและแก้ไขผลกระทบสิ่งแวดล้อมของโครงการ โรงแรม ชูการ์ มาร์รีน่า รีสอร์ท-เอวิเอเตอร์-ภูเก็ต แอร์พอร์ต ในระยะดำเนินการ แสดงดังตารางที่ 2.1
ตารางที่ 2.1 ผลการปฏิบัติตามมาตรการป้องกัน และแก้ไขผลกระทบสิ่งแวดล้อมของ โครงการ โรงแรม ชูการ์ มาร์รีน่า รีสอร์ท-เอวิเอเตอร์-ภูเก็ต แอร์พอร์ต (ต่อ)

มาตรการป้องกันและแก้ไขผลกระทบสิ่งแวดล้อม	ผลการปฏิบัติตามมาตรการป้องกันและแก้ไขผลกระทบสิ่งแวดล้อม ช่วงดำเนินการ	ปัญหา อุปสรรค ที่ไม่สามารถปฏิบัติตามมาตรการและแนวทางแก้ไข	อ้างอิง
<p>3.3 การจัดการน้ำเสีย (ต่อ)</p> <p>(11) ให้เจ้าของโครงการ เป็นผู้ควบคุมระบบบำบัดน้ำเสียในมาตรา 80 พระราชบัญญัติส่งเสริมและรักษาคุณภาพสิ่งแวดล้อม พ.ศ.2535 ต้องเก็บสถิติและข้อมูลซึ่งแสดงผลการทำงานของระบบบำบัดน้ำเสียในแต่ละวัน และจัดทำบันทึกรายละเอียดดังกล่าวตามแบบ ทส.1 เก็บไว้ ณ สถานที่ตั้งแหล่งกำเนิดมลพิษนั้นระยะเวลาสองปีนับตั้งแต่วันที่มีการเก็บสถิติและข้อมูลนั้นๆ และให้จัดทำรายงานสรุปผลการทำงานของระบบบำบัดน้ำเสียในแต่ละเดือน และเสนอรายงานดังกล่าวต่อเจ้าเจ้าหน้าที่ท้องถิ่นในวันที่ 15 ของเดือนถัดไปตามแบบ ทส.2</p> <p>(12) ให้โครงการจัดทำรายงานเก็บสถิติและข้อมูลแสดงผลการทำงานของระบบบำบัดน้ำเสีย และจัดทำรายงานสรุปผลการทำงานของระบบบำบัดน้ำเสียตามประกาศกระทรวงทรัพยากรธรรมชาติและสิ่งแวดล้อม เรื่อง กำหนดเขตพื้นที่คุ้มครองสิ่งแวดล้อมในบริเวณพื้นที่จังหวัดภูเก็ต พ.ศ. 2560 (ข้อ 16) เพื่อเสนอต่อสำนักงานทรัพยากรธรรมชาติและสิ่งแวดล้อมจังหวัดภูเก็ต</p>	<p>- ปัจจุบันทางโครงการได้จัดให้มีช่างผู้มีความชำนาญ คอยดูแล และตรวจสอบควบคุมระบบบำบัดน้ำเสีย ตามมาตรการกำหนด เพื่อให้ประสิทธิภาพในการบำบัดน้ำเสียเป็นไปตามที่ออกแบบไว้ รวมถึงได้จัดให้มีการจัดทำแบบบันทึกสถิติข้อมูลบำบัดน้ำเสีย ทส.1 ทส.2 ทุกเดือนตลอดระยะเวลาดำเนินการ</p>	-	เอกสารแนบที่ 4 ผลการตรวจติดตามคุณภาพสิ่งแวดล้อมและแบบบันทึก ทส.1/2

ผลการดำเนินการตามมาตรการป้องกันและแก้ไขผลกระทบสิ่งแวดล้อมของโครงการ โรงแรม ชูการ์ มาร์รีน่า รีสอร์ท-เอวิเอเตอร์-ภูเก็ต แอร์พอร์ต ในระยะดำเนินการ แสดงดังตารางที่ 2.1
ตารางที่ 2.1 ผลการปฏิบัติตามมาตรการป้องกัน และแก้ไขผลกระทบสิ่งแวดล้อมของ โครงการ โรงแรม ชูการ์ มาร์รีน่า รีสอร์ท-เอวิเอเตอร์-ภูเก็ต แอร์พอร์ต (ต่อ)

มาตรการป้องกันและแก้ไขผลกระทบสิ่งแวดล้อม	ผลการปฏิบัติตามมาตรการป้องกันและแก้ไขผลกระทบสิ่งแวดล้อม ช่วงดำเนินการ	ปัญหา อุปสรรค ที่ไม่สามารถปฏิบัติตามมาตรการและแนวทางแก้ไข	อ้างอิง
3.4 การระบายน้ำและการป้องกันน้ำท่วม (1) จัดให้มีบ่อหน่วงน้ำ ซึ่งสามารถรองรับน้ำฝนได้อย่างเพียงพอ ขนาด 110 ลูกบาศก์เมตร จำนวน 1 บ่อ (2) ดูแลรักษาระบบระบายน้ำ เช่น ตะแกรงดักมูลฝอย และท่อระบายน้ำและบ่อหน่วงน้ำ รวมทั้งเครื่องสูบน้ำ อุปกรณ์ต่างๆ ให้มีสภาพดีอยู่เสมอ (3) จัดทำสัญลักษณ์ตำแหน่งบ่อหน่วงน้ำโดยทาสีกับตะแกรงเหล็กของช่องตรวจบ่อหน่วงน้ำ เพื่อความสะดวกของเจ้าหน้าที่ในการซ่อมบำรุง (4) น้ำเสียจากกิจกรรมต่างๆ ภายในโครงการจะผ่านการบำบัดให้ได้มาตรฐานก่อนนำกลับมาใช้ประโยชน์ (5) โครงการจะต้องทำการขุดลอกตะกอนและทำความสะอาดท่อระบายน้ำและบ่อหน่วงน้ำเป็นประจำทุก 2-3 ปีหรือเมื่อท่อมีตะกอนอุดตัน (6) ให้จัดจ้างบริษัทมากำจัดหนูและแมลงสาบในบ่อหน่วงน้ำเป็นประจำเสมอ	 - พบโครงการจัดให้มีบ่อหน่วงน้ำภายในโครงการ - พบโครงการจัดให้มีเจ้าหน้าที่ชำนาญการคอยตรวจสอบดูแลรักษาท่อระบายน้ำ และบ่อหน่วงน้ำให้มีสภาพดีอยู่เสมอ - พบโครงการจัดให้มีตะแกรงเหล็กบริเวณช่องตรวจบ่อหน่วงน้ำ - พบน้ำทิ้งจากกิจกรรมต่างๆภายในโครงการ จะนำเข้าสู่ระบบบำบัดน้ำเสียให้ได้มาตรฐาน ก่อนปล่อยทิ้งสู่แหล่งสาธารณะ - พบโครงการจัดให้มีการทำความสะอาดโดยการขุดลอกท่อระบายน้ำ และบ่อหน่วงน้ำ เพื่อป้องกันการตะกอนอุดตัน - พบโครงการได้จัดจ้างบริษัทเอกชนเข้ามากำจัดหนูและแมลงภายในโครงการเป็นประจำ	 - - - - - -	 รูปภาพที่ 2.31 บ่อหน่วงน้ำ - รูปภาพที่ 2.31 บ่อหน่วงน้ำ - รูปภาพที่ 2.8 การขุดลอกตะกอน รูปภาพที่ 2.10 การเข้ามากำจัดหนูและแมลงบริษัทเอกชน เอกสารแนบที่ 5 รายงานการฉีดพ่นแมลง

ผลการดำเนินการตามมาตรการป้องกันและแก้ไขผลกระทบสิ่งแวดล้อมของโครงการ โรงแรม ชูการ์ มาร์รีน่า รีสอร์ท-เอเวเตอร์-ภูเก็ต แอร์พอร์ต ในระยะดำเนินการ แสดงดังตารางที่ 2.1
ตารางที่ 2.1 ผลการปฏิบัติตามมาตรการป้องกัน และแก้ไขผลกระทบสิ่งแวดล้อมของ โครงการ โรงแรม ชูการ์ มาร์รีน่า รีสอร์ท-เอเวเตอร์-ภูเก็ต แอร์พอร์ต (ต่อ)

มาตรการป้องกันและแก้ไขผลกระทบสิ่งแวดล้อม	ผลการปฏิบัติตามมาตรการป้องกันและแก้ไขผลกระทบสิ่งแวดล้อม ช่วงดำเนินการ	ปัญหา อุปสรรค ที่ไม่สามารถปฏิบัติตามมาตรการและแนวทางแก้ไข	อ้างอิง
3.5 การจัดการมูลฝอย และสิ่งปฏิกูล (1) จัดให้มีเจ้าหน้าที่จัดเก็บมาทำความสะอาดบริเวณห้องพักและพื้นที่ส่วนกลางทั้งหมด พร้อมจัดเก็บรวบรวมมูลฝอยจากแต่ละจุดใส่ถุงดำแล้วมัดปากถุงให้แน่น นำไปรวมไว้ในที่พักมูลฝอยรวมของโครงการ (2) โครงการจัดให้มีห้องพักมูลฝอยรวม ซึ่งภายในต้องแบ่งเป็นห้องพักมูลฝอยอินทรีย์/มูลฝอยที่สามารถย่อยสลาย ห้องพักมูลฝอยทั่วไป และมูลฝอยอันตราย ที่มีประตูเปิด-ปิดมิดชิด มีการระบายอากาศด้วยหน้าต่างพร้อมตะแกรงกันแมลง (3) จัดให้มีการคัดแยกมูลฝอย โดยมูลฝอยที่สามารถจำหน่ายได้ เช่น กระดาษ ขวดแก้ว ขวดพลาสติก กระป๋องอะลูมิเนียม ควรมีภาชนะรองรับแยกต่างหาก เพื่อจำหน่ายให้กับผู้ที่ต้องการต่อไป (4) เจ้าของโครงการต้องรับผิดชอบในการรวบรวม และนำมูลฝอยอันตราย ไปยังอาคารกักเก็บของเสียอันตรายจากชุมชนของเทศบาลนครภูเก็ตซึ่งจะเปิดให้มีการนำมูลฝอยอันตรายมาส่งได้ทุกวัน ที่ 20-25 ของทุกเดือน โดยเทศบาลนครภูเก็ต จะดำเนินการนำมูลฝอยที่รวบรวมไว้ ไปกำจัดโดยผู้รับบริการกำจัดของเสียอันตรายที่ได้รับอนุญาตจากกรมโรงงานอุตสาหกรรมทุกๆ 3 เดือน	<ul style="list-style-type: none">- พบโครงการจัดให้มีเจ้าหน้าที่จัดเก็บและทำความสะอาดบริเวณห้องพักและพื้นที่ส่วนกลาง อีกทั้งจัดให้มีเจ้าหน้าที่คัดแยกมูลฝอยก่อนนำมาเก็บภายในห้องพักมูลฝอยรวม- พบโครงการจัดให้มีห้องพักมูลฝอยรวม โดยแบ่งเป็นห้องพักมูลฝอยรีไซเคิล และมูลฝอยทั่วไป- พบโครงการมีการคัดแยกมูลฝอยที่สามารถรีไซเคิลได้นำไปจำหน่าย- หากมีมูลฝอยอันตรายทางโครงการจัดให้มีการรวบรวมมูลฝอยอันตราย และนำไปจัดเก็บยังอาคารกักเก็บของเสียอันตรายจากชุมชนของเทศบาลนครภูเก็ตอย่างสม่ำเสมอ	<ul style="list-style-type: none">----	<p>รูปภาพที่ 2.36 ห้องพักมูลฝอยรวม</p> <p>รูปภาพที่ 2.36 ห้องพักมูลฝอยรวม</p> <p>รูปภาพที่ 2.29 ถังมูลฝอยประจำโครงการ</p> <p>-</p> <p>เอกสารแนบที่ 7 ใบเสร็จมูลฝอย</p>

ผลการดำเนินการตามมาตรการป้องกันและแก้ไขผลกระทบสิ่งแวดล้อมของโครงการ โรงแรม ชูการ์ มาร์รีน่า รีสอร์ท-เอเวเตอร์-ภูเก็ต แอร์พอร์ต ในระยะดำเนินการ แสดงดังตารางที่ 2.1
ตารางที่ 2.1 ผลการปฏิบัติตามมาตรการป้องกัน และแก้ไขผลกระทบสิ่งแวดล้อมของ โครงการ โรงแรม ชูการ์ มาร์รีน่า รีสอร์ท-เอเวเตอร์-ภูเก็ต แอร์พอร์ต (ต่อ)

มาตรการป้องกันและแก้ไขผลกระทบสิ่งแวดล้อม	ผลการปฏิบัติตามมาตรการป้องกันและแก้ไขผลกระทบสิ่งแวดล้อม ช่วงดำเนินการ	ปัญหา อุปสรรค ที่ไม่สามารถปฏิบัติตามมาตรการและแนวทางแก้ไข	อ้างอิง
3.5 การจัดการมูลฝอย และสิ่งปฏิกูล (ต่อ) (5) จัดให้มีเจ้าหน้าที่คอยล้างทำความสะอาดพื้นห้องพักมูลฝอยรวม ทุกครั้งที่รถเก็บขนมูลฝอยเข้ามาเก็บขนมูลฝอย ในส่วนของน้ำเสีย ที่เกิดจากการล้างทำความสะอาดจะถูกรวบรวมผ่านท่อน้ำทิ้ง เข้าสู่ระบบบำบัดน้ำเสียสำเร็จรูปต่อไป (6) โครงการจะต้องทำความสะอาดถังมูลฝอยไม่ให้มีคราบหรือกลิ่นเหม็นรวมทั้งจะต้องตรวจสอบสภาพของถังมูลฝอย หากพบว่ามี การชำรุดแตก หรือรั่วซึม ให้ทำการเปลี่ยนถังใหม่โดยทันที (7) ติดตั้งป้ายบริเวณห้องพักมูลฝอยรวม โดยจัดทำป้ายขนาดเหมาะสม มีตัวหนังสือความสูงขนาดไม่ต่ำกว่า 10 เซนติเมตร ติดตั้งไว้หน้าห้องพักมูลฝอย ได้แก่ ป้าย “ห้องพักมูลฝอยอินทรีย์/ มูลฝอยสามารถย่อยสลาย” “ห้องพักมูลฝอยทั่วไป” และ “มูล ฝอยอันตราย” ตามลำดับ	<ul style="list-style-type: none">- พบโครงการจัดให้มีเจ้าหน้าที่ทำความสะอาดห้องพักมูล ฝอยรวมทุกครั้งที่รถเก็บขนมูลฝอยเข้ามาเก็บขนมูลฝอย โดยทางโครงการได้จัดจ้างบริษัทเอกชน เข้ามาเก็บขนมูล ฝอย เวลา 22.00 น. ของทุกวัน- พบโครงการจัดให้มีเจ้าหน้าที่คัดแยกมูลฝอยก่อนนำมา เก็บภายในห้องพักมูลฝอย พร้อมทั้งทำความสะอาดและ ตรวจสอบถังมูลฝอยเป็นประจำ เพื่อป้องกันการส่งกลิ่น เหม็นรบกวนผู้เข้าพักอาศัย อีกทั้งหากพบการชำรุดของ ถังมูลฝอย ให้ดำเนินการเปลี่ยนถังใหม่ทันที- พบโครงการจัดให้มีการติดตั้งป้ายแยกชนิดมูลฝอยบริเวณ ห้องพักมูลฝอย ประกอบด้วย ป้ายห้องพักมูลฝอยรีไซเคิล และมูลฝอยทั่วไป	<ul style="list-style-type: none">---	<p>เอกสารแนบที่ 7 ใบเสร็จมูล ฝอย</p> <p>-</p> <p>รูปภาพที่ 2.36 ห้องพักมูล ฝอยรวม</p> <p>รูปภาพที่ 2.29 ถังมูลฝอย ประจำโครงการ</p>

ผลการดำเนินการตามมาตรการป้องกันและแก้ไขผลกระทบสิ่งแวดล้อมของโครงการ โรงแรม ชูการ์ มาร์รีน่า รีสอร์ท-เอวิเอเตอร์-ภูเก็ต แอร์พอร์ต ในระยะดำเนินการ แสดงดังตารางที่ 2.1

ตารางที่ 2.1 ผลการปฏิบัติตามมาตรการป้องกัน และแก้ไขผลกระทบสิ่งแวดล้อมของ โครงการ โรงแรม ชูการ์ มาร์รีน่า รีสอร์ท-เอวิเอเตอร์-ภูเก็ต แอร์พอร์ต (ต่อ)

มาตรการป้องกันและแก้ไขผลกระทบสิ่งแวดล้อม	ผลการปฏิบัติตามมาตรการป้องกันและแก้ไขผลกระทบสิ่งแวดล้อม ช่วงดำเนินการ	ปัญหา อุปสรรค ที่ไม่สามารถปฏิบัติตามมาตรการและแนวทางแก้ไข	อ้างอิง
3.5 การจัดการมูลฝอย และสิ่งปฏิกูล (ต่อ) (8) ติดตั้งถุงแยกห้องพักมูลฝอยรวม โดยให้แม่บ้านเป็นผู้เก็บรักษาถุงแยกไว้ เพื่อป้องกันการนำไปใช้เพื่อกิจการอื่น (9) รมรงค์ให้ผู้ให้บริการลดการใช้วัสดุที่ก่อให้เกิดมูลฝอย ตลอดจนประชาสัมพันธ์ให้ผู้ให้บริการทิ้งมูลฝอยให้เป็นที่ยอมรับของรณรงค์ให้มีการรักษาความสะอาดในการใช้ส้วมสาธารณะ เพื่อรักษาความสะอาดและป้องกันมูลฝอยตกค้างในแต่ละวัน (10) โครงการต้องปฏิบัติตามประกาศจังหวัดภูเก็ต เรื่อง กำหนดประเภท ราคา และหลักเกณฑ์การนำส่งมูลฝอยอันตราย ณ ศูนย์กำจัดมูลฝอยมูลฝอยจังหวัดภูเก็ต พ.ศ. 2557	- พบห้องพักรวมของโครงการมีความมิดชิด เป็นห้องที่ปิดสนิท - พบโครงการมีการรณรงค์การทิ้งขยะภายในขยะภายในโครงการ โดยการติดป้ายรณรงค์ในการทิ้งขยะ รวมทั้งจัดให้มีเจ้าหน้าที่คอยทำความสะอาดบริเวณส้วมสาธารณะ และภายในส้วมสาธารณะเป็นประจำ เพื่อรักษาความสะอาดและป้องกันมูลฝอยตกค้าง - พบโครงการปฏิบัติตามประกาศจังหวัดภูเก็ต เรื่อง กำหนดประเภท ราคา และหลักเกณฑ์การนำส่งมูลฝอยอันตราย ณ ศูนย์กำจัดมูลฝอยมูลฝอยจังหวัดภูเก็ต พ.ศ. 2557	- - -	รูปภาพที่ 2.36 ห้องพักรวม รูปภาพที่ 19 การทำความสะอาดส้วมสาธารณะ รูปภาพที่ 2.12 ป้ายรณรงค์ทิ้งมูลฝอย -

ผลการดำเนินการตามมาตรการป้องกันและแก้ไขผลกระทบสิ่งแวดล้อมของโครงการ โรงแรม ชูการ์ มาร์รีน่า รีสอร์ท-เอวิเอเตอร์-ภูเก็ต แอร์พอร์ต ในระยะดำเนินการ แสดงดังตารางที่ 2.1
ตารางที่ 2.1 ผลการปฏิบัติตามมาตรการป้องกัน และแก้ไขผลกระทบสิ่งแวดล้อมของ โครงการ โรงแรม ชูการ์ มาร์รีน่า รีสอร์ท-เอวิเอเตอร์-ภูเก็ต แอร์พอร์ต (ต่อ)

มาตรการป้องกันและแก้ไขผลกระทบสิ่งแวดล้อม	ผลการปฏิบัติตามมาตรการป้องกันและแก้ไขผลกระทบสิ่งแวดล้อม ช่วงดำเนินการ	ปัญหา อุปสรรค ที่ไม่สามารถปฏิบัติตามมาตรการและแนวทางแก้ไข	อ้างอิง
3.6 การใช้ไฟฟ้า (1) จัดให้มีหม้อแปลงไฟฟ้า แยกเฉพาะของโครงการเพื่อไม่ให้เกิด Over Load ของหม้อแปลงไฟฟ้าสาธารณะ (2) ตำแหน่งติดตั้งหม้อแปลงไฟฟ้าจะต้องอยู่ในสถานที่ซึ่งบุคคลที่มีหน้าที่เกี่ยวข้องเข้าได้โดยสะดวก เพื่อตรวจสอบและบำรุงรักษาให้อยู่ในสภาพดีอยู่เสมอ (3) การติดตั้งหม้อแปลงไฟฟ้าของโครงการจะต้องออกแบบให้เป็นไปตามข้อกำหนดของการไฟฟ้านครหลวง เรื่อง ระยะห่างระหว่างในแนวนอนที่ปลอดภัยระหว่างอาคาร/สิ่งปลูกสร้าง หรือป้ายโฆษณา กับสายไฟฟ้าแรงสูง ซึ่งกำหนดให้มีระยะห่างไม่น้อยกว่า 1.8 เมตร (4) จัดทำแผงกันที่ทำด้วยวัสดุทนไฟล้อมรอบหม้อแปลงไฟฟ้า เพื่อป้องกันผลกระทบจากการเกิดไฟฟ้าช็อต หรือเกิดประกายไฟ (5) จัดทำป้ายหรือสัญลักษณ์เตือนให้ระวังอันตรายจากหม้อแปลงไฟฟ้าติดไว้บริเวณหม้อแปลงไฟฟ้าให้เห็นชัดเจน	 - พบโครงการจัดให้มีหม้อแปลงไฟฟ้าภายในโครงการ เพื่อป้องกันการ Over Load ของหม้อแปลงไฟฟ้าสาธารณะ - พบโครงการจัดให้มีเจ้าหน้าที่ชำนาญการคอยตรวจสอบการทำงานของระบบไฟฟ้าและซ่อมบำรุงระบบไฟฟ้าเป็นประจำ - พบโครงการติดตั้งหม้อแปลงไฟฟ้าของโครงการเป็นไปตามข้อกำหนดของการไฟฟ้านครหลวง - พบโครงการติดตั้งหม้อแปลงไฟฟ้าของโครงการเป็นไปตามข้อกำหนดของการไฟฟ้านครหลวง - พบโครงการได้ติดตั้งป้ายเตือน “ระ ว้ ง อัน ต ร า ย จ า ก ไฟฟ้าแรงสูง”	 - - - -	 รูปภาพที่ 2.18 หม้อแปลงไฟฟ้า - รูปภาพที่ 2.18 หม้อแปลงไฟฟ้า รูปภาพที่ 2.18 หม้อแปลงไฟฟ้า รูปภาพที่ 2.25 ป้ายเตือน “ระ ว้ ง อัน ต ร า ย จ า ก ไฟฟ้าแรงสูง”

ผลการดำเนินการตามมาตรการป้องกันและแก้ไขผลกระทบสิ่งแวดล้อมของโครงการ โรงแรม ชูการ์ มาร์รีน่า รีสอร์ท-เอเวเตอร์-ภูเก็ต แอร์พอร์ต ในระยะดำเนินการ แสดงดังตารางที่ 2.1
ตารางที่ 2.1 ผลการปฏิบัติตามมาตรการป้องกัน และแก้ไขผลกระทบสิ่งแวดล้อมของ โครงการ โรงแรม ชูการ์ มาร์รีน่า รีสอร์ท-เอเวเตอร์-ภูเก็ต แอร์พอร์ต (ต่อ)

มาตรการป้องกันและแก้ไขผลกระทบสิ่งแวดล้อม	ผลการปฏิบัติตามมาตรการป้องกันและแก้ไขผลกระทบสิ่งแวดล้อม ช่วงดำเนินการ	ปัญหา อุปสรรค ที่ไม่สามารถปฏิบัติตามมาตรการและแนวทางแก้ไข	อ้างอิง
3.6 การใช้ไฟฟ้า (ต่อ) (6) จัดให้มีการตรวจสอบความปลอดภัยของหม้อแปลงไฟฟ้าให้อยู่ในสภาพปลอดภัยอย่างน้อยทุก 1 ปี ตลอดระยะเวลาดำเนินการ (7) จัดให้มีวิศวกรไฟฟ้าที่มีความรู้และความเชี่ยวชาญด้านไฟฟ้าคอยดูแล ซ่อมแซม และบำรุงรักษาหม้อแปลงไฟฟ้าให้อยู่ในสภาพที่พร้อมใช้งานอยู่เสมอ (8) จัดให้มีป้ายและคำเตือน เพื่อป้องกันอันตรายจากการถูกไฟฟ้าช็อตที่ตัวหม้อแปลงหรือรั้วกันจะมีเครื่องหมายสัญลักษณ์เตือนให้ระมัดระวังอันตราย จากการเข้าใกล้หรือสัมผัสชิ้นส่วนอุปกรณ์ของหม้อแปลง (9) โครงการได้จัดให้มีการวางระบบไฟฟ้า ที่ได้รับการออกแบบให้มีการใช้วัสดุที่มีคุณภาพได้ตามมาตรฐานวิธีการเดินสายและการวางระบบจะอยู่ภายใต้การควบคุมดูแลของวิศวกรที่มีความรู้และความชำนาญเท่านั้น (10) เลือกใช้อุปกรณ์ไฟฟ้าชนิดประหยัดพลังงานและมีการใช้งานยาวนาน	 - พบโครงการจัดให้มีเจ้าหน้าที่ชำนาญการคอยตรวจสอบการทำงานของระบบไฟฟ้าและซ่อมบำรุงระบบไฟฟ้าเป็นประจำ - พบโครงการจัดให้มีเจ้าหน้าที่ชำนาญการคอยตรวจสอบการทำงานของระบบไฟฟ้าและซ่อมบำรุงระบบไฟฟ้าเป็นประจำ - พบโครงการได้ติดตั้งป้ายเตือน “ระวังอันตรายจากไฟฟ้าแรงสูง” - พบโครงการได้จัดวางระบบไฟฟ้า และใช้วัสดุที่มีคุณภาพตามมาตรฐานวิธีการเดินสายและการวางระบบจะอยู่ภายใต้การควบคุมดูแลของวิศวกรที่มีความรู้และความชำนาญเท่านั้น - พบโครงการเลือกใช้อุปกรณ์ไฟฟ้าชนิดประหยัดพลังงาน เช่น หลอดไฟฟ้า LED	 - - - - -	 - - รูปภาพที่ 2.25 ป้ายเตือน “ระ วั ง อัน ต ร า ย จ า ก ไฟฟ้าแรงสูง” - รูปภาพที่ 2.37 หลอดไฟ LED

ผลการดำเนินการตามมาตรการป้องกันและแก้ไขผลกระทบสิ่งแวดล้อมของโครงการ โรงแรม ชูการ์ มาร์รีน่า รีสอร์ท-เอวิเอเตอร์-ภูเก็ต แอร์พอร์ต ในระยะดำเนินการ แสดงดังตารางที่ 2.1
ตารางที่ 2.1 ผลการปฏิบัติตามมาตรการป้องกัน และแก้ไขผลกระทบสิ่งแวดล้อมของ โครงการ โรงแรม ชูการ์ มาร์รีน่า รีสอร์ท-เอวิเอเตอร์-ภูเก็ต แอร์พอร์ต (ต่อ)

มาตรการป้องกันและแก้ไขผลกระทบสิ่งแวดล้อม	ผลการปฏิบัติตามมาตรการป้องกันและแก้ไขผลกระทบสิ่งแวดล้อม ช่วงดำเนินการ	ปัญหา อุปสรรค ที่ไม่สามารถปฏิบัติตามมาตรการและแนวทางแก้ไข	อ้างอิง
<p>3.6 การใช้ไฟฟ้า (ต่อ)</p> <p>(11) ติดตั้งหลอดไฟฟ้าแสงสว่างในห้องพัก ทางเดิน และที่จอดรถให้มีความสว่างเหมาะสมกับการใช้งานในแต่ละพื้นที่ตามกฎหมายกระทรวง ฉบับที่ 39 พ.ศ.2537 ออกตามพระราชบัญญัติควบคุมอาคาร พ.ศ.2522 อันได้แก่ ช่องทางเดิน ห้องพัก มีแสงสว่างไม่น้อยกว่า 100 LUX ที่จอดรถไม่น้อยกว่า 50 LUX แต่ต้องเลือกหลอดไฟฟ้า ที่ให้ความสว่างดังกล่าวใช้พลังงานไฟฟ้าไม่เกิน 12 วัตต์ ต่อตารางเมตร ตามหลักเกณฑ์กฎกระทรวงกำหนดประเภทหรือขนาดของอาคารและมาตรฐานหลักเกณฑ์และวิธีการออกแบบอาคารเพื่ออนุรักษ์พลังงาน พ.ศ. 2552</p> <p>(12) เลือกเครื่องปรับอากาศที่ติดตั้งในอาคาร ให้มีค่าอัตราประสิทธิภาพพลังงานขั้นต่ำ คือ 11 บีทียูต่อชั่วโมงต่อวัตต์ (พลังงานไฟฟ้า) ซึ่งเป็นไปตามประกาศกระทรวงพลังงาน เรื่อง กำหนดค่าสัมประสิทธิ์สมรรถนะขั้นต่ำค่าประสิทธิภาพการใช้ความเย็นและค่าพลังงานไฟฟ้าต่อตันความเย็นของระบบปรับอากาศที่ติดตั้งใช้งานในอาคาร พ.ศ. 2552</p>	<p>- พบโครงการได้ติดตั้งหลอดไฟฟ้าส่องสว่างบริเวณทางเดิน ห้องพัก และลานจอดรถ ตามพระราชบัญญัติควบคุมอาคาร พ.ศ.2522</p> <p>- พบโครงการเลือกใช้เครื่องปรับอากาศที่ติดตั้งภายในอาคาร ตามประกาศกระทรวงพลังงาน เรื่อง กำหนดค่าสัมประสิทธิ์สมรรถนะขั้นต่ำค่าประสิทธิภาพการใช้ความเย็นและค่าพลังงานไฟฟ้าต่อตันความเย็นของระบบปรับอากาศที่ติดตั้งใช้งานในอาคาร พ.ศ. 2552</p>	<p>-</p> <p>-</p>	<p>รูปภาพที่ 2.38 หลอดไฟฟ้าส่องสว่างบริเวณทางเดิน ห้องพัก และลานจอดรถ</p> <p>เอกสารแนบที่ 10 รายงานการใช้น้ำ/ไฟฟ้า</p> <p>แอการแนบที่ 11 รายงานการตรวจสอบและบำรุงรักษา Generator</p> <p>-</p>

ผลการดำเนินการตามมาตรการป้องกันและแก้ไขผลกระทบสิ่งแวดล้อมของโครงการ โรงแรม ชูการ์ มาร์รีน่า รีสอร์ท-เอวิเอเตอร์-ภูเก็ต แอร์พอร์ต ในระยะดำเนินการ แสดงดังตารางที่ 2.1
ตารางที่ 2.1 ผลการปฏิบัติตามมาตรการป้องกัน และแก้ไขผลกระทบสิ่งแวดล้อมของ โครงการ โรงแรม ชูการ์ มาร์รีน่า รีสอร์ท-เอวิเอเตอร์-ภูเก็ต แอร์พอร์ต (ต่อ)

มาตรการป้องกันและแก้ไขผลกระทบสิ่งแวดล้อม	ผลการปฏิบัติตามมาตรการป้องกันและแก้ไขผลกระทบสิ่งแวดล้อม ช่วงดำเนินการ	ปัญหา อุปสรรค ที่ไม่สามารถปฏิบัติตามมาตรการและแนวทางแก้ไข	อ้างอิง
3.6 การใช้ไฟฟ้า (ต่อ) (13) เลือกใช้อุปกรณ์หรือฉนวนกันความร้อน ในพื้นที่อาคารส่วนต่างๆ ที่สามารถติดตั้งได้ เช่น ผนังอาคาร ฝ้าเพดาน เพื่อลดและกันความร้อนภายนอกเข้าสู่อาคาร และเป็นการช่วยประหยัดพลังงานในการใช้เครื่องปรับอากาศได้ร่วมด้วย (14) รมรณรงค์ให้ผู้ให้บริการใช้ไฟฟ้าอย่างประหยัด และติดป้ายเตือนไว้ในจุดต่างๆ (15) จัดเจ้าหน้าที่ที่มีความรู้ความชำนาญเฉพาะด้านไว้อคอยดูแลระบบไฟฟ้าให้สามารถใช้งานอยู่เสมอ	<ul style="list-style-type: none">- พบโครงการเลือกใช้อุปกรณ์ฉนวนกันความร้อน ในพื้นที่อาคารส่วนต่างๆ ที่สามารถติดตั้งได้ เพื่อลดความร้อนภายนอกเข้าสู่ภายในอาคาร- พบโครงการติดตั้งป้ายรณรงค์การประหยัดพลังงานไว้บริเวณจุดต่างๆ อาทิเช่น ป้ายรณรงค์ประหยัดไฟฟ้า บริเวณปุ่มเปิด-ปิดไฟฟ้าส่องสว่าง และป้ายรณรงค์การประหยัดน้ำภายในห้องน้ำ- พบโครงการจัดให้มีเจ้าหน้าที่ชำนาญการประจำโครงการคอยตรวจสอบการทำงานของระบบไฟฟ้า และบำรุงระบบไฟฟ้า ให้พร้อมใช้งานอยู่เสมอ	<ul style="list-style-type: none">---	<ul style="list-style-type: none">-รูปภาพที่ 2.13 ป้ายรณรงค์ใช้น้ำ/ไฟฟ้าแอกการแนบที่ 10 ใบเสร็จไฟฟ้าแอกการแนบที่ 11 รายงานการตรวจสอบและบำรุงรักษา Generator

ตารางที่ 2.1 ผลการปฏิบัติตามมาตรการป้องกัน และแก้ไขผลกระทบสิ่งแวดล้อมของ โครงการ โรงแรม ชูการ์ มาร์ีน่า รีสอร์ทท-เอวิเอเตอร์-ภูเก็ต แอร์พอร์ต (ต่อ)

มาตรการป้องกันและแก้ไขผลกระทบสิ่งแวดล้อม	ผลการปฏิบัติตามมาตรการป้องกันและแก้ไขผลกระทบสิ่งแวดล้อม <u>ช่วงดำเนินการ</u>	ปัญหา อุปสรรค ที่ไม่สามารถปฏิบัติตามมาตรการและแนวทางแก้ไข	อ้างอิง
3.7 การบดบังทิศทางลม (1) ตรวจสอบช่องเปิดต่างๆ ไม่ให้มีสิ่งกีดขวางการระบายอากาศ เพื่อให้อากาศหมุนเวียนสะดวก เป็นต้น (2) จัดให้มีพื้นที่สีเขียวภายในโครงการ โดยองค์ประกอบของพันธุ์ไม้มีทั้งไม้ยืนต้นที่ให้ความหอม และไม้พุ่ม ได้แก่ ต้นปาล์มพอกเทล มะพร้าว หูกวาง ลีลาวดี กระถ่อน ตีนเป็ด ไทรเกาหลี ไทรใบสัก สนมังกร หิรัญญิการ์ ชากกเกียน และหญ้าเลเซีย เป็นต้น (3) กำหนดให้มีเจ้าหน้าที่คอยดูแลรักษาต้นไม้และพื้นที่สีเขียวให้มีสภาพสวยงาม นอกจากนี้ หากมีต้นไม้ได้รับความเสียหายหรือตายจะจัดให้มีการปลูกต้นไม้ทดแทน เพื่อช่วยลดปริมาณความร้อนที่สะสมที่สะสมของพื้นที่เป็นลานคอนกรีต (4) ต้องไม่ก่อสร้างอาคารหรือสิ่งปลูกสร้าง บริเวณพื้นที่ระหว่างอาคาร	- พบโครงการจัดให้มีเจ้าหน้าที่คอยตรวจสอบช่องเปิดบริเวณต่างๆ เพื่อไม่ให้มีสิ่งกีดขวางขวางกั้นการระบายอากาศ - พบโครงการจัดให้มีพื้นที่สีเขียวภายในโครงการ พร้อมทั้งจัดเจ้าหน้าที่คอยดูแลรักษาพื้นที่สีเขียวอยู่เสมอ และหากพบต้นไม้เหี่ยวเฉาหรือตาย จะเร่งดำเนินการปลูกต้นไม้ใหม่เข้าแทนทันที - พบโครงการไม่มีสิ่งก่อสร้างอาคารหรือสิ่งปลูกสร้างบริเวณพื้นที่ระหว่างอาคาร	- - -	- รูปภาพที่ 2.1 พื้นที่สีเขียวและงานสวน -

ผลการดำเนินการตามมาตรการป้องกันและแก้ไขผลกระทบสิ่งแวดล้อมของโครงการ โรงแรม ชูการ์ มาร์รีน่า รีสอร์ท-เอวิเอเตอร์-ภูเก็ต แอร์พอร์ต ในระยะดำเนินการ แสดงดังตารางที่ 2.1

ตารางที่ 2.1 ผลการปฏิบัติตามมาตรการป้องกัน และแก้ไขผลกระทบสิ่งแวดล้อมของ โครงการ โรงแรม ชูการ์ มาร์รีน่า รีสอร์ท-เอวิเอเตอร์-ภูเก็ต แอร์พอร์ต (ต่อ)

มาตรการป้องกันและแก้ไขผลกระทบสิ่งแวดล้อม	ผลการปฏิบัติตามมาตรการป้องกันและแก้ไขผลกระทบสิ่งแวดล้อม <u>ช่วงดำเนินการ</u>	ปัญหา อุปสรรค ที่ไม่สามารถปฏิบัติตามมาตรการและแนวทางแก้ไข	อ้างอิง
3.8 การบดบังคลื่นวิทยุ และโทรทัศน์ (1) จัดให้มีกล่องรับความคิดเห็นติดตั้งไว้ที่ป้อมยาม เพื่อรับหนังสือร้องเรียน หากพบว่ามีเรื่องร้องเรียนต้องดำเนินการแก้ไขปัญหาดังกล่าวโดยเร่งด่วน (2) สํารวจผู้ที่ได้รับผลกระทบด้านการบดบังคลื่นสัญญาณวิทยุและโทรทัศน์จากอาคาร และบ้านพักอาศัยในบริเวณใกล้เคียงพื้นที่โครงการ (3) ดำเนินการตรวจสอบและแก้ไขให้กับผู้ที่ได้รับผลกระทบด้านการบดบังคลื่นสัญญาณวิทยุและโทรทัศน์ หลังจากที่ได้รับแจ้งเพื่อให้สามารถรับคลื่นสัญญาณวิทยุและโทรทัศน์ได้เหมือนเดิมก่อนมีการพัฒนาโครงการ ซึ่งความรับผิดชอบจะสิ้นสุดลงหลังจากที่โครงการเปิดใช้อาคารแล้ว 1 ปี	- พบโครงการจัดให้มีเจ้าหน้าที่แผนกต้อนรับส่วนหน้า คอยรับเรื่องร้องเรียนจากผู้ใช้บริการภายในโครงการ และผู้เข้าพักอาศัยบริเวณใกล้เคียงทั้งนี้หากมีผู้ได้รับผลกระทบจากทางโครงการ โครงการจะดำเนินการแก้ไขทันที	-	-

ผลการดำเนินการตามมาตรการป้องกันและแก้ไขผลกระทบสิ่งแวดล้อมของโครงการ โรงแรม ชูการ์ มาร์รีน่า รีสอร์ท-เอวิเอเตอร์-ภูเก็ต แอร์พอร์ต ในระยะดำเนินการ แสดงดังตารางที่ 2.1
ตารางที่ 2.1 ผลการปฏิบัติตามมาตรการป้องกัน และแก้ไขผลกระทบสิ่งแวดล้อมของ โครงการ โรงแรม ชูการ์ มาร์รีน่า รีสอร์ท-เอวิเอเตอร์-ภูเก็ต แอร์พอร์ต (ต่อ)

มาตรการป้องกันและแก้ไขผลกระทบสิ่งแวดล้อม	ผลการปฏิบัติตามมาตรการป้องกันและแก้ไขผลกระทบสิ่งแวดล้อม ช่วงดำเนินการ	ปัญหา อุปสรรค ที่ไม่สามารถปฏิบัติตามมาตรการและแนวทางแก้ไข	อ้างอิง
<p>3.8 การบดบังคลื่นวิทยุ และโทรทัศน์ (ต่อ)</p> <p>(4) จัดให้มีมาตรการชดเชยความเสียหายต่อชุมชนโดยรอบในกรณีที่เกิดขึ้นได้ว่าเกิดจากการดำเนินโครงการ หากมีปัญหาเรื่องสัญญาณโทรทัศน์นั้น ให้ดำเนินการแจ้งกับโครงการ เพื่อที่จะตรวจสอบและปรับปรุง โดยมีกำหนดระยะเวลาให้แจ้งกับโครงการ หลังจากที่ยื่น 2 เจริญข้อตกลงแล้ว 1 ปี</p> <ul style="list-style-type: none"> - กรณีปรับปรุงสัญญาณโทรทัศน์ โครงการดำเนินการปรับทิศทางปีกรับสัญญาณโทรทัศน์เพื่อให้สามารถรับสัญญาณโทรทัศน์ได้เหมือนเดิม เว้นแต่ในกรณีที่สถานีโทรทัศน์ยุติการออกอากาศในระบบอนาล็อกแล้ว - ในกรณีที่ไม่สามารถปรับทิศทางปีกรับสัญญาณโทรทัศน์ได้ จะเพิ่มส่วนประกอบของปีกรับสัญญาณแต่ละช่อง 3 5 7 9 NBT และ Thai PBS หรือในกรณีที่ไม่สามารถปรับปรุงปีกรับสัญญาณโทรทัศน์ได้ โครงการจะติดตั้งจานรับสัญญาณดาวเทียมที่สามารถรับชมได้เฉพาะ สถานีโทรทัศน์ จำนวน 6 ช่อง ซึ่งได้แก่ช่อง 3 5 7 9 NBT และ Thai PBS - การปรับปรุงจานรับสัญญาณดาวเทียม โครงการดำเนินการปรับทิศทางของจานรับสัญญาณดาวเทียม เพื่อให้สามารถรับสัญญาณได้เหมือนเดิม 	<ul style="list-style-type: none"> - พบโครงการจัดให้มีเจ้าหน้าที่แผนกต้อนรับส่วนหน้า คอยรับเรื่องร้องเรียนจากผู้ใช้บริการภายในโครงการ และผู้เข้าพักอาศัยบริเวณใกล้เคียงทั้งนี้หากมีผู้ได้รับผลกระทบจากทางโครงการ โครงการจะดำเนินการแก้ไขทันที 	-	-

ผลการดำเนินการตามมาตรการป้องกันและแก้ไขผลกระทบสิ่งแวดล้อมของโครงการ โรงแรม ชูการ์ มาร์รีน่า รีสอร์ท-เอวิเอเตอร์-ภูเก็ต แอร์พอร์ต ในระยะดำเนินการ แสดงดังตารางที่ 2.1
ตารางที่ 2.1 ผลการปฏิบัติตามมาตรการป้องกัน และแก้ไขผลกระทบสิ่งแวดล้อมของ โครงการ โรงแรม ชูการ์ มาร์รีน่า รีสอร์ท-เอวิเอเตอร์-ภูเก็ต แอร์พอร์ต (ต่อ)

มาตรการป้องกันและแก้ไขผลกระทบสิ่งแวดล้อม	ผลการปฏิบัติตามมาตรการป้องกันและแก้ไขผลกระทบสิ่งแวดล้อม <u>ช่วงดำเนินการ</u>	ปัญหา อุปสรรค ที่ไม่สามารถปฏิบัติตามมาตรการและแนวทางแก้ไข	อ้างอิง
3.8 การบดบังคลื่นวิทยุ และโทรทัศน์ (ต่อ) (5) ในกรณีที่ผู้ได้รับผลกระทบและเจ้าของโครงการไม่สามารถตกลงกันได้ให้ใช้ไตรภาคี ซึ่งประกอบด้วยตัวแทนชาวบ้าน ตัวแทนจากหน่วยราชการ ตัวแทนเจ้าของโครงการ เพื่อเจรจาข้อตกลง โดยกำหนดระยะเวลาคุ้มครองนับจากวันที่ก่อสร้างจนถึงวันที่เปิดใช้อาคารแล้ว 1 ปี	- พบโครงการจัดให้มีเจ้าหน้าที่แผนกต้อนรับส่วนหน้า คอยรับเรื่องร้องเรียนจากผู้ใช้บริการภายในโครงการ และผู้เข้าพักอาศัยบริเวณใกล้เคียงทั้งนี้หากมีผู้ได้รับผลกระทบจากทางโครงการ โครงการจะดำเนินการแก้ไขทันที	-	-

ผลการดำเนินการตามมาตรการป้องกันและแก้ไขผลกระทบสิ่งแวดล้อมของโครงการ โรงแรม ชูการ์ มาร์รีน่า รีสอร์ท-เอเวเตอร์-ภูเก็ต แอร์พอร์ต ในระยะดำเนินการ แสดงดังตารางที่ 2.1
ตารางที่ 2.1 ผลการปฏิบัติตามมาตรการป้องกัน และแก้ไขผลกระทบสิ่งแวดล้อมของ โครงการ โรงแรม ชูการ์ มาร์รีน่า รีสอร์ท-เอเวเตอร์-ภูเก็ต แอร์พอร์ต (ต่อ)

มาตรการป้องกันและแก้ไขผลกระทบสิ่งแวดล้อม	ผลการปฏิบัติตามมาตรการป้องกันและแก้ไขผลกระทบสิ่งแวดล้อม ช่วงดำเนินการ	ปัญหา อุปสรรค ที่ไม่สามารถปฏิบัติตามมาตรการและแนวทางแก้ไข	อ้างอิง
3.9 การจราจร (1) จัดให้มีกระบอกจราจรบริเวณด้านหน้าโครงการ เพื่อให้รถที่จะออกจากโครงการมองเห็นรถที่วิ่งบนถนนหน้าโครงการและรถบนถนนสาธารณะมองเห็นรถที่กำลังจะออกจากโครงการ เพื่อให้เกิดความปลอดภัยมากขึ้น (2) จัดให้มีเจ้าหน้าที่รักษาความปลอดภัยบริเวณทางเข้า-ออกโครงการ ตลอด 24 ชั่วโมง เพื่อดูแลความปลอดภัยและอำนวยความสะดวกแก่ผู้เข้าพักตลอด 24 ชั่วโมง เพื่อป้องกันการเกิดอันตราย (3) บริเวณทางเข้า-ออกโครงการ จัดให้มีป้ายชื่อโครงการให้เห็นได้ชัดเจน และมีไฟส่องสว่างให้เห็นทางเข้า-ออก ได้ชัดเจนในเวลากลางคืน (4) ติดตั้งป้ายจำกัดความเร็วของรถที่เข้า-ออกโครงการ ให้มีความเร็วไม่เกิน 30 กิโลเมตร/ชั่วโมง เพื่อความปลอดภัย	 - พบโครงการจัดให้มีเจ้าหน้าที่รักษาความปลอดภัยคอยอำนวยความสะดวกแก่ผู้เข้าพักตลอด 24 ชั่วโมง - พบโครงการจัดให้มีเจ้าหน้าที่รักษาความปลอดภัยคอยอำนวยความสะดวกแก่ผู้เข้าพักตลอด 24 ชั่วโมง เพื่อป้องกันการเกิดอันตราย - พบบริเวณทางเข้า-ออก โครงการ มีป้ายชื่อโครงการที่สามารถมองเห็นได้อย่างชัดเจน พร้อมทั้งมีลูกศรแสดงทิศทาง เข้า - ออก โครงการ อีกทั้ง มีไฟฟ้าส่องสว่างที่สามารถมองเห็นได้อย่างชัดเจนในเวลากลางคืน - พบโครงการติดตั้งป้าย “จำกัดความเร็ว ไม่เกิน 30 กม./ชม.” บริเวณเส้นทางจราจรภายในโครงการ เพื่อความปลอดภัยแก่ผู้เข้าพัก	 - - - -	 รูปภาพที่ 2.20 เจ้าหน้าที่รักษาความปลอดภัย รูปภาพที่ 2.20 เจ้าหน้าที่รักษาความปลอดภัย รูปภาพที่ 2.21 ป้ายชื่อโครงการ และป้ายลูกศรแสดงทิศทาง เข้า-ออก โครงการ รูปภาพที่ 2.39 หลอดไฟฟ้าส่องสว่างบริเวณทางเข้า-ออกโครงการ รูปภาพที่ 2.5 ป้ายจำกัดความเร็วไม่เกิน 30 กม./ชม.

ผลการดำเนินการตามมาตรการป้องกันและแก้ไขผลกระทบสิ่งแวดล้อมของโครงการ โรงแรม ชูการ์ มาร์รีน่า รีสอร์ท-เอวิเอเตอร์-ภูเก็ต แอร์พอร์ต ในระยะดำเนินการ แสดงดังตารางที่ 2.1
ตารางที่ 2.1 ผลการปฏิบัติตามมาตรการป้องกัน และแก้ไขผลกระทบสิ่งแวดล้อมของ โครงการ โรงแรม ชูการ์ มาร์รีน่า รีสอร์ท-เอวิเอเตอร์-ภูเก็ต แอร์พอร์ต (ต่อ)

มาตรการป้องกันและแก้ไขผลกระทบสิ่งแวดล้อม	ผลการปฏิบัติตามมาตรการป้องกันและแก้ไขผลกระทบสิ่งแวดล้อม ช่วงดำเนินการ	ปัญหา อุปสรรค ที่ไม่สามารถปฏิบัติตามมาตรการและแนวทางแก้ไข	อ้างอิง
3.9 การจราจร (ต่อ) (5) ดูแลพื้นที่ทางเข้า-ออกโครงการ ไม่ให้มีสิ่งกีดขวางทางจราจรมีสภาพดีอยู่เสมอ (6) จัดให้มีการติดตั้งกล้องวงจรปิดบริเวณด้านหน้าโครงการ โดยให้มุมกล้องมองเห็นทั้งที่จอดรถของโครงการ และถนนสาธารณะหน้าโครงการ (7) ติดตั้งป้ายสัญญาณจราจรบริเวณทางเดินรถภายในโครงการให้ชัดเจน เช่น ลูกศรทิศทางการจราจรบนพื้นทาง ป้ายทางเลี้ยว ป้ายจำกัดความเร็ว เป็นต้น เพื่อลดอุบัติเหตุในการเดินทาง และไม่ก่อให้เกิดความสับสนของผู้ขับขี่ ทำให้การเคลื่อนตัวของรถในโครงการและบริเวณทางเข้า-ออกโครงการ สามารถทำได้อย่างสะดวกและปลอดภัย (8) จัดให้มีไฟฟ้าส่องสว่างบริเวณทางเข้า-ออกพื้นที่โครงการให้สามารถมองเห็นได้ชัดเจนในเวลากลางคืน	 - พบโครงการจัดให้มีเจ้าหน้าที่รักษาความปลอดภัย คอยตรวจตราไม่ให้มีสิ่งกีดขวางทางจราจรตลอดระยะเวลาการเปิดดำเนินการ - พบโครงการจัดให้มีการติดตั้งกล้องวงจรปิด (CCTV) บริเวณโดยรอบโครงการ - พบโครงการจัดให้มีการติดตั้งป้ายลูกศรแสดงทิศทางเข้า-ออก โครงการ พร้อมทั้งมีเจ้าหน้าที่รักษาความปลอดภัย คอยอำนวยความสะดวกตลอด 24 ชม. - พบบริเวณทางเข้า-ออก โครงการ มีไฟฟ้าส่องสว่างที่สามารถมองเห็นได้อย่างชัดเจนในเวลากลางคืน	 - - - -	 รูปภาพที่ 2.20 เจ้าหน้าที่รักษาความปลอดภัย รูปภาพที่ 2.40 กล้องวงจรปิด (CCTV) โดยรอบโครงการ รูปภาพที่ 2.21 ป้ายชื่อโครงการ และป้ายลูกศรแสดงทิศทางเข้า-ออก โครงการ รูปภาพที่ 2.20 เจ้าหน้าที่รักษาความปลอดภัย รูปภาพที่ 2.22 ป้ายดับเครื่องยนต์ รูปภาพที่ 2.39 หลอดไฟฟ้าส่องสว่างบริเวณทางเข้า-ออกโครงการ

ผลการดำเนินการตามมาตรการป้องกันและแก้ไขผลกระทบสิ่งแวดล้อมของโครงการ โรงแรม ชูการ์ มาร์รีน่า รีสอร์ท-เอวิเอเตอร์-ภูเก็ต แอร์พอร์ต ในระยะดำเนินการ แสดงดังตารางที่ 2.1
ตารางที่ 2.1 ผลการปฏิบัติตามมาตรการป้องกัน และแก้ไขผลกระทบสิ่งแวดล้อมของ โครงการ โรงแรม ชูการ์ มาร์รีน่า รีสอร์ท-เอวิเอเตอร์-ภูเก็ต แอร์พอร์ต (ต่อ)

มาตรการป้องกันและแก้ไขผลกระทบสิ่งแวดล้อม	ผลการปฏิบัติตามมาตรการป้องกันและแก้ไขผลกระทบสิ่งแวดล้อม <u>ช่วงดำเนินการ</u>	ปัญหา อุปสรรค ที่ไม่สามารถปฏิบัติตามมาตรการและแนวทางแก้ไข	อ้างอิง
3.9 การจราจร (ต่อ) (9) ควบคุมมิให้ผู้เข้ามาใช้บริการของโครงการ จอรถบริเวณทางเข้า-ออกโครงการ และตามแนวถนนสาธารณะ เพื่อไม่ให้กีดขวางการจราจรของรถที่สัญจรบนถนนสาธารณะด้านหน้าโครงการ (10) ติดตั้งป้ายชื่อโครงการลูกศรแสดงทิศทางบริเวณทางเข้า-ออกโครงการ ที่สามารถเห็นได้ชัดเจน และในระยะทางพอสมควรที่จะชะลอรถได้ทัน ก่อนเข้าสู่โครงการได้อย่างปลอดภัย (11) แจ้งผู้ให้บริการภายในโครงการทราบ โดยระบุไว้ในคู่มือผู้ให้บริการ ห้ามมิให้จอรถบริเวณทางเข้า-ออกโครงการ และตามแนวถนนสาธารณะ เพื่อไม่ให้กีดขวางการจราจรของรถที่สัญจรบนถนนสาธารณะด้านหน้าโครงการ	<ul style="list-style-type: none">- พบโครงการมีเจ้าหน้าที่รักษาความปลอดภัยคอยตรวจตรามิให้มีการจอรถตามแนวถนนสาธารณะ อีกทั้งได้จัดทำสัญลักษณ์ ขาว-แดง ซึ่งเป็นสัญลักษณ์สากลบ่งบอกถึงพื้นที่ห้ามจอด บริเวณแนวถนนสาธารณะ เพื่อป้องกันการกีดขวางการจราจร- พบโครงการจัดให้มีการติดตั้งป้ายลูกศรแสดงทิศทางเข้า-ออก โครงการพร้อมทั้งมีเจ้าหน้าที่รักษาความปลอดภัยอำนวยความสะดวกตลอด 24 ชม.- พบโครงการมีเจ้าหน้าที่รักษาความปลอดภัยคอยตรวจตรามิให้มีการจอรถตามแนวถนนสาธารณะ อีกทั้งได้จัดทำสัญลักษณ์ ขาว-แดง ซึ่งเป็นสัญลักษณ์สากลบ่งบอกถึงพื้นที่ห้ามจอด บริเวณแนวถนนสาธารณะ เพื่อป้องกันการกีดขวางการจราจร	<ul style="list-style-type: none">---	<p>รูปภาพที่ 2.20 เจ้าหน้าที่รักษาความปลอดภัย</p> <p>รูปภาพที่ 2.30 สัญลักษณ์ ขาว-แดง</p> <p>รูปภาพที่ 2.21 ป้ายชื่อโครงการ และป้ายลูกศรแสดงทิศทางเข้า-ออก โครงการ</p> <p>รูปภาพที่ 2.20 เจ้าหน้าที่รักษาความปลอดภัย</p> <p>รูปภาพที่ 2.20 เจ้าหน้าที่รักษาความปลอดภัย</p>

ผลการดำเนินการตามมาตรการป้องกันและแก้ไขผลกระทบสิ่งแวดล้อมของโครงการ โรงแรม ชูการ์ มาร์รีน่า รีสอร์ท-เอวิเอเตอร์-ภูเก็ต แอร์พอร์ต ในระยะดำเนินการ แสดงดังตารางที่ 2.1
ตารางที่ 2.1 ผลการปฏิบัติตามมาตรการป้องกัน และแก้ไขผลกระทบสิ่งแวดล้อมของ โครงการ โรงแรม ชูการ์ มาร์รีน่า รีสอร์ท-เอวิเอเตอร์-ภูเก็ต แอร์พอร์ต (ต่อ)

มาตรการป้องกันและแก้ไขผลกระทบสิ่งแวดล้อม	ผลการปฏิบัติตามมาตรการป้องกันและแก้ไขผลกระทบสิ่งแวดล้อม ช่วงดำเนินการ	ปัญหา อุปสรรค ที่ไม่สามารถปฏิบัติตามมาตรการและแนวทางแก้ไข	อ้างอิง
4. คุณภาพชีวิต 4.1 สภาพเศรษฐกิจและสังคม (1) หากได้รับการร้องเรียนจากผู้พักอาศัยโดยรอบว่าได้รับความเดือดร้อนรำคาญจากการดำเนินโครงการเจ้าของโครงการต้องดำเนินการแก้ปัญหาความเดือดร้อนรำคาญให้แล้วเสร็จโดยเร็วที่สุด (2) กำหนดให้มีการรับสมัครคนในท้องถิ่นเข้ามาเป็นเจ้าหน้าที่ในตำแหน่งต่างๆ ภายในโครงการเป็นอันดับแรก (3) ติดตั้งกล้องวงจรปิดที่สามารถมองเห็นและบันทึกภาพบริเวณถนนด้านหน้าทางเข้า-ออกโครงการและมองเห็น เพื่อรักษาความปลอดภัยของโครงการ (4) ส่งเสริมให้เจ้าหน้าที่ในโครงการทำกิจกรรมร่วมกับชุมชนใกล้เคียงตามโอกาสอันสมควร เช่น การทำบุญตามประเพณีในวันสำคัญทางศาสนา เป็นต้น	<ul style="list-style-type: none">- พบโครงการจัดให้มีเจ้าหน้าที่แผนกต้อนรับส่วนหน้า คอยรับเรื่องร้องเรียนจากผู้ใช้บริการภายในโครงการ และผู้เข้าพักอาศัยบริเวณใกล้เคียง- พบโครงการสนับสนุนให้คนในท้องถิ่นเข้ามาเป็นเจ้าหน้าที่ภายในโครงการ- พบโครงการติดตั้งกล้องวงจรปิด โดยรอบโครงการ มีการตรวจสอบเป็นประจำทุกเดือน เพื่อให้สามารถใช้งานได้ อย่างสม่ำเสมอ- พบโครงการสนับสนุนให้เจ้าหน้าที่เข้าร่วมกิจกรรมของทางชุมชน เพื่อสานสัมพันธ์ระหว่างเจ้าหน้าที่ในโครงการกับชาวบ้านในชุมชน	<ul style="list-style-type: none">----	<p>-</p> <p>-</p> <p>รูปภาพที่ 2.40 กล้องวงจรปิด (CCTV) โดยรอบโครงการ</p> <p>-</p>

ผลการดำเนินการตามมาตรการป้องกันและแก้ไขผลกระทบสิ่งแวดล้อมของโครงการ โรงแรม ชูการ์ มาร์รีน่า รีสอร์ท-เอวิเอเตอร์-ภูเก็ต แอร์พอร์ต ในระยะดำเนินการ แสดงดังตารางที่ 2.1
ตารางที่ 2.1 ผลการปฏิบัติตามมาตรการป้องกัน และแก้ไขผลกระทบสิ่งแวดล้อมของ โครงการ โรงแรม ชูการ์ มาร์รีน่า รีสอร์ท-เอวิเอเตอร์-ภูเก็ต แอร์พอร์ต (ต่อ)

มาตรการป้องกันและแก้ไขผลกระทบสิ่งแวดล้อม	ผลการปฏิบัติตามมาตรการป้องกันและแก้ไขผลกระทบสิ่งแวดล้อม ช่วงดำเนินการ	ปัญหา อุปสรรค ที่ไม่สามารถปฏิบัติตามมาตรการและแนวทางแก้ไข	อ้างอิง
4.2 อาชีวอนามัยและความปลอดภัย มาตรการป้องกันและแก้ไขผลกระทบด้านอาชีวอนามัยและความปลอดภัย (1) โครงการได้จัดให้มีระบบป้องกันอัคคีภัยตามที่กฎหมายกำหนด (2) จัดให้มีเจ้าหน้าที่รักษาความปลอดภัย หมุนเวียนทำหน้าที่ตรวจตราความเป็นระเบียบเรียบร้อยและรักษาความปลอดภัยในชีวิตและทรัพย์สินของผู้ใช้บริการภายในโครงการตลอด 24 ชั่วโมง (3) จัดให้มีการติดตั้งกล้องโทรทัศน์วงจรปิดโดยรอบพื้นที่โครงการและทางเข้า-ออกทั้งหมด จำนวน 43 จุด รวมถึงได้จัดให้มีระบบกล้องวงจรปิด (CCTV) บริเวณด้านหน้าโครงการ โดยให้มุมกล้องมองเห็นถนนสาธารณะได้ชัดเจน และให้เชื่อมต่อกับระบบกล้องวงจรปิด (CCTV) ของจังหวัดภูเก็ต (4) จัดให้มีมาตรการ/แผนฉุกเฉิน หรือแผนอพยพรวมถึงมาตรการบรรเทาสาธารณภัยภายนอกเพื่อความสะดวกรวดเร็วเมื่อเกิดเหตุการณ์ฉุกเฉินรวมถึงจัดให้มีการฝึกซ้อมดับเพลิงและอพยพหนีไฟอย่างน้อยปีละ 1 ครั้ง แก่เจ้าหน้าที่โครงการ โดยผู้ที่มีความรู้และความชำนาญจากหน่วยงานบรรเทาสาธารณภัย	<ul style="list-style-type: none">- พบโครงการจัดให้มีระบบป้องกันอัคคีภัยโดยรอบโครงการ พร้อมทั้งมีเจ้าหน้าที่รักษาความปลอดภัย คอยอำนวยความสะดวก และตรวจตราตลอด 24 ชม.- พบโครงการติดตั้งกล้องวงจรปิด โดยรอบโครงการ มีการตรวจสอบเป็นประจำทุกเดือน เพื่อให้สามารถใช้งานได้ อย่างสม่ำเสมอ- พบโครงการมีการซ้อมแผนอพยพของผู้ที่พักอาศัยและเจ้าหน้าที่ในโครงการเช่นเดียวกับ- โครงการปฏิบัติตามมาตรการกำหนดไว้ โดยมีการจัดทำแผนป้องกันและระงับอัคคีภัย เพื่อเป็นแนวทางในการปฏิบัติเมื่อเกิดห้องฉุกเฉิน พร้อมทั้งมีการฝึกอบรมเป็นประจำทุกปี ดำเนินการล่าสุดเมื่อวันที่ 30 สิงหาคม 2568	<ul style="list-style-type: none">---	<p>รูปภาพที่ 2.40 กล้องวงจรปิด (CCTV) โดยรอบโครงการ</p> <p>รูปภาพที่ 2.20 เจ้าหน้าที่รักษาความปลอดภัย</p> <p>รูปภาพที่ 2.40 กล้องวงจรปิด (CCTV) โดยรอบโครงการ</p> <p>รูปภาพที่ 2.45 การซ้อมอพยพหนีไฟ</p> <p>เอกสารแนบที่ 11 รายงานการฝึกซ้อมดับเพลิงและฝึกซ้อมอพยพหนีไฟ</p>

ตารางที่ 2.1 ผลการปฏิบัติตามมาตรการป้องกัน และแก้ไขผลกระทบสิ่งแวดล้อมของ โครงการ โรงแรม ชการ์ มารีน่า รีสอร์ท-ท-เอวีเอเตอร์-ภูเก็ต แอร์พอร์ต (ต่อ)

มาตรการป้องกันและแก้ไขผลกระทบสิ่งแวดล้อม	ผลการปฏิบัติตามมาตรการป้องกันและแก้ไขผลกระทบสิ่งแวดล้อม ช่วงดำเนินการ	ปัญหา อุปสรรค ที่ไม่สามารถปฏิบัติตามมาตรการและแนวทางแก้ไข	อ้างอิง
4.2 อาชีวอนามัยและความปลอดภัย (ต่อ) (5) จัดตั้งทีมปฏิบัติการฉุกเฉินของโครงการ และให้มีการฝึกอบรมเจ้าหน้าที่ภายในทีม รวมถึงเจ้าหน้าที่ที่เกี่ยวข้องให้มีความรู้ความชำนาญในการปฏิบัติการตามมาตรการ/แผนฉุกเฉิน (6) จัดให้มีการฝึกอบรมหลักสูตรการปฐมพยาบาลให้แก่เจ้าหน้าที่ที่ทำหน้าที่เป็นฝ่ายปฐมพยาบาล เพื่อให้ความช่วยเหลือแก่ผู้พักอาศัยกรณีฉุกเฉิน (7) ประชาสัมพันธ์ให้ผู้ใช้บริการในโรงแรมทราบเกี่ยวกับหมายเลขโทรศัพท์ในกรณีเกิดเหตุต่างๆ เช่น ไฟไหม้ โจรกรรม (8) จัดให้มีเจ้าหน้าที่ตรวจสอบและเช็คหลอดไฟบริเวณรอบสระว่ายน้ำกับทางเดินรอบสระว่ายน้ำเป็นประจำทุกวัน	- โครงการจัดให้มีการจัดตั้งทีมปฏิบัติงานฉุกเฉิน พร้อมทั้งจัดให้มีการฝึกซ้อมดับเพลิงและอพยพหนีไฟอย่างน้อยปีละ 1 ครั้ง ดำเนินการล่าสุด เมื่อวันที่ 30 สิงหาคม 2568 - พบโครงการได้จัดตั้งหมายเลขโทรศัพท์ฉุกเฉินไว้บริเวณจุดต่างๆของโครงการ โดยสามารถสังเกตได้อย่างชัดเจน - พบโครงการจัดให้มีเจ้าหน้าที่ชำนาญการคอยตรวจสอบและตรวจเช็คหลอดไฟฟ้าส่องสว่างบริเวณทางเดินโดยรอบสระว่ายน้ำ เพื่อให้มีความพร้อมต่อการใช้งานในช่วงเวลากลางคืน และจัดให้มีกล้องวงจรปิดติดตั้งบริเวณสระว่ายน้ำ	- - -	รูปภาพที่ 2.45 การซ้อมอพยพหนีไฟ เอกสารแนบที่ 11 รายงานการฝึกซ้อมดับเพลิงและฝึกซ้อมอพยพหนีไฟ รูปภาพที่ 2.3 หมายเลขโทรศัพท์ฉุกเฉิน รูปภาพที่ 2.33 อุปกรณ์ช่วยชีวิตบริเวณสระว่ายน้ำ

ผลการดำเนินการตามมาตรการป้องกันและแก้ไขผลกระทบสิ่งแวดล้อมของโครงการ โรงแรม ชูการ์ มาร์รีน่า รีสอร์ท-เอเวเตอร์-ภูเก็ต แอร์พอร์ต ในระยะดำเนินการ แสดงดังตารางที่ 2.1
ตารางที่ 2.1 ผลการปฏิบัติตามมาตรการป้องกัน และแก้ไขผลกระทบสิ่งแวดล้อมของ โครงการ โรงแรม ชูการ์ มาร์รีน่า รีสอร์ท-เอเวเตอร์-ภูเก็ต แอร์พอร์ต (ต่อ)

มาตรการป้องกันและแก้ไขผลกระทบสิ่งแวดล้อม	ผลการปฏิบัติตามมาตรการป้องกันและแก้ไขผลกระทบสิ่งแวดล้อม ช่วงดำเนินการ	ปัญหา อุปสรรค ที่ไม่สามารถปฏิบัติตามมาตรการและแนวทางแก้ไข	อ้างอิง
4.2 อาชีวอนามัยและความปลอดภัย มาตรการการจัดการสระว่ายน้ำตามคำแนะนำคณะกรรมการสาธารณสุขฉบับที่ 1/2550 เรื่องการควบคุมกิจการสระว่ายน้ำหรือกิจกรรมอื่นๆ ทำนองเดียวกัน (1) สถานที่ตั้ง <ul style="list-style-type: none">- สถานที่ตั้ง ควรห่างจากแหล่งซึ่งอาจทำให้เกิดการปนเปื้อนในสระว่ายน้ำ เช่น สถานีเลี้ยงสัตว์ หรือสถานที่ตั้งหรือรวบรวมมูลฝอย เป็นต้น- ควรมีรั้วหรือกำแพงเพื่อสุขอนามัย และความปลอดภัยของผู้พักอาศัย และเพื่อป้องกันไม่ไห้บุคคลภายนอกที่ไม่ได้รับอนุญาตไปใช้สระว่ายน้ำ ในช่วงที่ไม่เปิดบริการ รวมทั้งป้องกันสัตว์เข้ามาในบริเวณสระว่ายน้ำ- สถานที่ตั้งและบริเวณของสระว่ายน้ำ รวมทั้งระบบสาธารณูปโภค ต้องอยู่ในที่น้ำท่วมไม่ถึง พื้นดินแข็งไม่ทรุดง่าย อยู่ในบริเวณที่มีไฟฟ้า และน้ำประปาอย่างเพียงพอ มีทางเข้าออกสะดวก	<ul style="list-style-type: none">- พบโครงการจัดให้มีสระว่ายน้ำเป็นไปตามมาตรการการจัดการสระว่ายน้ำฉบับที่ 1/2550 เรื่องการควบคุมกิจการสระว่ายน้ำหรือกิจกรรมอื่นๆ- พบสระว่ายน้ำตั้งอยู่ห่างจากบริเวณที่อาจจะส่งผลให้เกิดการปนเปื้อนของน้ำภายในสระ เช่น ห้องเก็บมูลฝอยรวม- พบโครงการมีข้อปฏิบัติในการใช้สระว่ายน้ำ สำหรับผู้เข้าใช้บริการ- สระว่ายน้ำตั้งอยู่ห่างจากบริเวณที่อาจจะส่งผลให้เกิดการปนเปื้อนของน้ำภายในสระ เช่น ห้องเก็บมูลฝอยรวม	<ul style="list-style-type: none">----	<ul style="list-style-type: none">--รูปภาพที่ 2.26 ข้อปฏิบัติในการใช้สระว่ายน้ำรูปภาพที่ 2.41 สระว่ายน้ำ

ผลการดำเนินการตามมาตรการป้องกันและแก้ไขผลกระทบสิ่งแวดล้อมของโครงการ โรงแรม ชูการ์ มาร์รีน่า รีสอร์ท-เอวิเอเตอร์-ภูเก็ต แอร์พอร์ต ในระยะดำเนินการ แสดงดังตารางที่ 2.1
ตารางที่ 2.1 ผลการปฏิบัติตามมาตรการป้องกัน และแก้ไขผลกระทบสิ่งแวดล้อมของ โครงการ โรงแรม ชูการ์ มาร์รีน่า รีสอร์ท-เอวิเอเตอร์-ภูเก็ต แอร์พอร์ต (ต่อ)

มาตรการป้องกันและแก้ไขผลกระทบสิ่งแวดล้อม	ผลการปฏิบัติตามมาตรการป้องกันและแก้ไขผลกระทบสิ่งแวดล้อม ช่วงดำเนินการ	ปัญหา อุปสรรค ที่ไม่สามารถปฏิบัติตามมาตรการและแนวทางแก้ไข	อ้างอิง
4.2 อาชีวอนามัยและความปลอดภัย (ต่อ) (2) สระว่ายน้ำและอาคารประกอบ <ul style="list-style-type: none">- โครงสร้างสระว่ายน้ำ ควรสร้างด้วยคอนกรีตเสริมเหล็ก หรือวัสดุที่มีความมั่นคงแข็งแรง น้ำซึมไม่ได้ ผนังเรียบ อยู่ในสภาพดี และทำความสะอาดง่าย- ต้องมีรางระบายน้ำล้น มีฝาปิดรอบสระว่ายน้ำ มีความกว้าง 30-40 เซนติเมตร ไม่เป็นสนิม แข็งแรง ทำความสะอาดง่ายอยู่ในสภาพดี และไม่มีน้ำล้นออกจากราง- ต้องมีอุปกรณ์เครื่องมือสำหรับใช้ทำความสะอาดสระว่ายน้ำ ได้แก่ เครื่องดูดตะกอน แปรงขัดสระชนิดลวดทองเหลืองและพลาสติก รวมทั้งตะแกรงข้อนวัสดุแขวนลอย- ต้องมีที่ว่างสำหรับใช้เป็นทางเดินรอบสระว่ายน้ำ มีความกว้างไม่น้อยกว่า 1.20 เมตร ไม่ลื่น ไม่มีน้ำขัง ทำความสะอาดง่าย- กรณีที่สระว่ายน้ำใดมีการใช้ระบบไหลเวียนน้ำเป็นแบบระบบสกิมเมอร์ ควรต้องมีข้อกำหนดเกี่ยวกับการป้องกันอันตรายจากระบบนี้ด้วย	<ul style="list-style-type: none">- พบโครงสร้างของสระว่ายน้ำภายในโครงการ สร้างด้วยคอนกรีตเสริมเหล็ก มีความมั่นคงแข็งแรง มีรางระบายน้ำล้นที่อยู่ในสภาพดี- โครงการได้จัดให้อุปกรณ์ทำความสะอาด เช่น แปรง ที่ดักเศษขยะ ของสระว่ายน้ำและมีเจ้าหน้าที่คอยทำความสะอาดสระว่ายน้ำอยู่ตลอดเวลาดำเนินการ- พบบริเวณทางเดินรอบสระว่ายน้ำ มีความกว้างมากกว่า 1.20 เมตร มีเจ้าหน้าที่คอยทำความสะอาดประจำ เพื่อไม่ให้เกิดน้ำขัง ซึ่งอาจก่อให้เกิดอันตรายแก่ผู้เข้าใช้บริการได้	<ul style="list-style-type: none">---	<p>รูปภาพที่ 2.41 สระว่ายน้ำ</p> <p>รูปภาพที่ 2.19 การทำความสะอาดสระว่ายน้ำ</p> <p>รูปภาพที่ 2.19 การทำความสะอาดสระว่ายน้ำ</p>

ผลการดำเนินการตามมาตรการป้องกันและแก้ไขผลกระทบสิ่งแวดล้อมของโครงการ โรงแรม ชูการ์ มาร์รีน่า รีสอร์ท-เอวิเอเตอร์-ภูเก็ต แอร์พอร์ต ในระยะดำเนินการ แสดงดังตารางที่ 2.1
ตารางที่ 2.1 ผลการปฏิบัติตามมาตรการป้องกัน และแก้ไขผลกระทบสิ่งแวดล้อมของ โครงการ โรงแรม ชูการ์ มาร์รีน่า รีสอร์ท-เอวิเอเตอร์-ภูเก็ต แอร์พอร์ต (ต่อ)

มาตรการป้องกันและแก้ไขผลกระทบสิ่งแวดล้อม	ผลการปฏิบัติตามมาตรการป้องกันและแก้ไขผลกระทบสิ่งแวดล้อม ช่วงดำเนินการ	ปัญหา อุปสรรค ที่ไม่สามารถปฏิบัติตามมาตรการและแนวทางแก้ไข	อ้างอิง
4.2 อาชีวอนามัยและความปลอดภัย (ต่อ) <ul style="list-style-type: none">- ความลึกของน้ำ มีป้ายบอกความลึกหรือเลขบอกระดับความลึกที่สามารถมองเห็นได้ชัดเจน ในกรณีที่สระว่ายน้ำนั้นมีความลึกตั้งแต่ 1.50 เมตร ขึ้นไป โดยมีตัวเลขแสดงความลึกเป็นระยะๆ อย่างน้อย 3 ระยะ- ต้องจัดให้มีแสงสว่างเพียงพอทั่วบริเวณสระว่ายน้ำ เพื่อให้มองเห็นได้ชัดเจน ในกรณีที่มีการเปิดใช้สระในเวลากลางคืน- อาคารประกอบทำด้วยวัสดุมั่นคงแข็งแรง พื้นเรียบ ไม่ลื่น ไม่ดูดซับน้ำ ทำความสะอาดง่าย พื้นลาดเอียงเล็กน้อย เพื่อการระบายน้ำที่ดี- พื้นควรทำด้วยวัสดุแข็งแรง เรียบ ไม่ดูดซับน้ำ ทำความสะอาดง่าย ไม่ลื่น อยู่ในสภาพดี- จัดให้มีห้องเปลี่ยนเสื้อผ้า ตู้เก็บสิ่งของ ที่วางหรือเก็บรองเท้า สำหรับผู้พักอาศัยในบริเวณทางเข้าสระว่ายน้ำและมีจำนวนเพียงพอ- จัดให้มีอ่างล้างมือ บริเวณล้างตัวก่อนลงสระ และที่ล้างเท้า ทางเข้าบริเวณสระว่ายน้ำ และเติมคลอรีนในที่ล้างเท้าเพื่อป้องกันการติดเชื้อ- มีการรักษาความสะอาดรอบอาคารประกอบและพื้นที่โดยรอบอย่างสม่ำเสมอ- ดูแลมิให้มีการนำสัตว์เข้ามาในบริเวณสระว่ายน้ำหรืออาคารประกอบ	<ul style="list-style-type: none">- พบบริเวณสระว่ายน้ำมีป้ายบอกระดับความลึกสามารถมองเห็นได้อย่างชัดเจน- พบโครงการจัดให้มีไฟฟ้าส่องสว่างบริเวณทางเดินโดยรอบสระว่ายน้ำ เพียงพอต่อการมองเห็น- โครงสร้างของสระว่ายน้ำภายในโครงการ สร้างด้วยคอนกรีตเสริมเหล็ก มีความมั่นคงแข็งแรง ทำความสะอาดง่าย ไม่ลื่น ปัจจุบันอยู่ในสภาพดี- โครงการออกแบบให้เป็นที่พักโรงแรมซึ่งสามารถเปลี่ยนเสื้อผ้าในห้องพักและสามารถวางสิ่งของใกล้บริเวณสระว่ายน้ำได้- โครงการมีจุดชำระล้างบริเวณสระว่ายน้ำ- พบโครงการได้จัดให้มีเจ้าหน้าที่คอยทำความสะอาดสระว่ายน้ำเป็นประจำ เพื่อรักษาความสะอาด และสุขอนามัยที่ดีแก่ผู้เข้าใช้บริการ	<ul style="list-style-type: none">-----	<p>รูปภาพที่ 2.43 ป้ายบอกระดับความลึก</p> <p>รูปภาพที่ 2.42 ไฟฟ้าส่องสว่างบริเวณโดยรอบสระว่ายน้ำ</p> <p>-</p> <p>-</p> <p>รูปภาพที่ 2.19 การทำความสะอาดสระว่ายน้ำ</p>

ผลการดำเนินการตามมาตรการป้องกันและแก้ไขผลกระทบสิ่งแวดล้อมของโครงการ โรงแรม ชูการ์ มาร์รีน่า รีสอร์ท-เอวิเอเตอร์-ภูเก็ต แอร์พอร์ต ในระยะดำเนินการ แสดงดังตารางที่ 2.1
ตารางที่ 2.1 ผลการปฏิบัติตามมาตรการป้องกัน และแก้ไขผลกระทบสิ่งแวดล้อมของ โครงการ โรงแรม ชูการ์ มาร์รีน่า รีสอร์ท-เอวิเอเตอร์-ภูเก็ต แอร์พอร์ต (ต่อ)

มาตรการป้องกันและแก้ไขผลกระทบสิ่งแวดล้อม	ผลการปฏิบัติตามมาตรการป้องกันและแก้ไขผลกระทบสิ่งแวดล้อม ช่วงดำเนินการ	ปัญหา อุปสรรค ที่ไม่สามารถปฏิบัติตามมาตรการและแนวทางแก้ไข	อ้างอิง
<p>4.2 อาชีวอนามัยและความปลอดภัย (ต่อ)</p> <p>(3) ข้อปฏิบัติสำหรับประกอบกิจการ</p> <ul style="list-style-type: none">- จัดให้มีผู้ควบคุมดูแล ซึ่งผ่านการอบรมการดูแลคุณภาพน้ำในสระว่ายน้ำตามหลักสุขาภิบาลสิ่งแวดล้อม เพื่อให้มีความรู้เกี่ยวกับการควบคุมคุณภาพน้ำ และการดูแลรักษาสระว่ายน้ำ- ต้องมีเจ้าหน้าที่ความปลอดภัยประจำสระ (Life Guard) อย่างน้อย 1 คนต่อผู้พักอาศัยไม่เกิน 100 กรณีที่เกิน 100 คน เศษของ 100 คน ให้คิดเป็น 100 คน และต้องเป็นผู้ที่มีความชำนาญในการว่ายน้ำ และผ่านการอบรมการช่วยชีวิตคนจมน้ำ สามารถให้การปฐมพยาบาลได้ โดยต้องอยู่ประจำสระว่ายน้ำตลอดเวลาที่เปิดบริการ	<ul style="list-style-type: none">- พบโครงการจัดให้มีการตรวจวิเคราะห์คุณภาพน้ำสระว่ายน้ำ ได้แก่ ค่าความเป็นกรด-ด่าง และค่าคลอรีนอิสระ เป็นประจำทุกวัน- พบโครงการมีการติดตั้งกล้องวงจรปิดบริเวณสระว่ายน้ำ พร้อมทั้งได้จัดให้มีอุปกรณ์การช่วยชีวิตหากเกิดสถานการณ์ฉุกเฉิน	<ul style="list-style-type: none">--	<p>รูปภาพที่ 2.15 การตรวจเช็คคุณภาพน้ำสระว่ายน้ำ</p> <p>เอกสารแนบที่ 6 บันทึกการตรวจสอบสระว่ายน้ำ</p> <p>รูปภาพที่ 2.33 อุปกรณ์ช่วยชีวิตบริเวณสระว่ายน้ำ</p>

ผลการดำเนินการตามมาตรการป้องกันและแก้ไขผลกระทบสิ่งแวดล้อมของโครงการ โรงแรม ชูการ์ มาร์รีน่า รีสอร์ท-เอวิเอเตอร์-ภูเก็ต แอร์พอร์ต ในระยะดำเนินการ แสดงดังตารางที่ 2.1

ตารางที่ 2.1 ผลการปฏิบัติตามมาตรการป้องกัน และแก้ไขผลกระทบสิ่งแวดล้อมของ โครงการ โรงแรม ชูการ์ มาร์รีน่า รีสอร์ท-เอวิเอเตอร์-ภูเก็ต แอร์พอร์ต (ต่อ)

มาตรการป้องกันและแก้ไขผลกระทบสิ่งแวดล้อม	ผลการปฏิบัติตามมาตรการป้องกันและแก้ไขผลกระทบสิ่งแวดล้อม ช่วงดำเนินการ	ปัญหา อุปสรรค ที่ไม่สามารถปฏิบัติตามมาตรการและแนวทางแก้ไข	อ้างอิง
<p>4.2 อาชีวอนามัยและความปลอดภัย (ต่อ)</p> <ul style="list-style-type: none"> - ต้องมีการจัดการและควบคุมคุณภาพน้ำให้อยู่ในเกณฑ์มาตรฐาน ดังนี้ <ul style="list-style-type: none"> • ค่าความเป็นกรด-ด่าง (pH) 7.20-8.40 • คลอรีนอิสระ (Free Chlorine) 0.60-1 ppm • คลอรีนที่รวมกับสารอื่น (Combined Chlorine) 0.50-1 ppm • ค่าความเป็นด่าง (Alkalinity) 80-100 ppm • ความกระด้าง (Calcium Hardness) 250-600 ppm • กรดไซยานูริก (Cyanuric Acid) 30-60 ppm 250-600 ppm • คลอไรด์ (Chloride) ไม่เกิน 600 ppm • แอมโมเนีย (Ammonia) ไม่เกิน 20 ppm • ไนเตรท (Nitrate) ไม่เกิน 50 ppm • โคลิฟอร์มทั้งหมด (Total Coliform Bacteria) น้อยกว่า 10 ต่อน้ำ 100 มิลลิลิตร โดยวิธี MPN (Most Probabale Numbers) ในอัตราส่วน 100 มิลลิลิตร • ตรวจไม่พบฟิคอลโคลิฟอร์ม (Fecal Coliform) • ตรวจไม่พบจุลินทรีย์หรือตัวบ่งชี้จุลินทรีย์ที่ทำให้เกิดโรค ได้แก่ <i>Eschrichia coli</i>, <i>Staphylococcus aureus</i> และ <i>Pseudomonas aeruginosa</i> 	<ul style="list-style-type: none"> - โครงการจัดให้มีการตรวจวิเคราะห์คุณภาพน้ำสระว่ายน้ำ เซ็ตใหญ่ในรายการทดสอบดังกล่าวปีละ 1 ครั้ง ซึ่งโครงการได้วิเคราะห์คุณภาพน้ำสระว่ายน้ำเซ็ตใหญ่ ใน เดือน ธันวาคม 2567 	-	เอกสารแนบที่ 4 ผลการตรวจติดตามคุณภาพสิ่งแวดล้อมและแบบบันทึก ทส.1/2

ผลการดำเนินการตามมาตรการป้องกันและแก้ไขผลกระทบสิ่งแวดล้อมของโครงการ โรงแรม ชูการ์ มาร์รีน่า รีสอร์ท-เอวิเอเตอร์-ภูเก็ต แอร์พอร์ต ในระยะดำเนินการ แสดงดังตารางที่ 2.1

ตารางที่ 2.1 ผลการปฏิบัติตามมาตรการป้องกัน และแก้ไขผลกระทบสิ่งแวดล้อมของ โครงการ โรงแรม ชูการ์ มาร์รีน่า รีสอร์ท-เอวิเอเตอร์-ภูเก็ต แอร์พอร์ต (ต่อ)

มาตรการป้องกันและแก้ไขผลกระทบสิ่งแวดล้อม	ผลการปฏิบัติตามมาตรการป้องกันและแก้ไขผลกระทบสิ่งแวดล้อม ช่วงดำเนินการ	ปัญหา อุปสรรค ที่ไม่สามารถปฏิบัติตามมาตรการและแนวทางแก้ไข	อ้างอิง
<p>4.2 อาชีวอนามัยและความปลอดภัย (ต่อ)</p> <ul style="list-style-type: none"> - จัดให้มีการเก็บตัวอย่างเพื่อตรวจวิเคราะห์คุณภาพน้ำตามเกณฑ์มาตรฐานดังนี้ <ul style="list-style-type: none"> • การเก็บตัวอย่างน้ำ ทำอย่างน้อย 2 จุด โดยเก็บจากส่วนลึกและส่วนตื้น ขณะมีผู้ใช้ส้วมว่ายน้ำมากที่สุด • ตรวจวิเคราะห์ปริมาณคลอรีนอิสระคงเหลือ และค่าความเป็นกรดอย่างน้อยสัปดาห์ละ 1 ครั้ง หากมีผู้พักอาศัยเป็นจำนวนมาก หรือเป็นพื้นที่ที่มีแสงแดดจัดควรตรวจสอบปริมาณคลอรีนและค่าความเป็นกรดต่างในระหว่างวัน กรณีใช้คลอรีนชนิดกรดไตรคลอโรไฮยานูริก ต้องตรวจหาค่ากรดไฮยานูริกด้วย • ตรวจวิเคราะห์ปริมาณโคลิฟอร์มทั้งหมด (Total Coliform Bacteria) และฟิคอลโคลิฟอร์ม (Fecal Coliform Bacteria) อย่างน้อยเดือนละ 1 ครั้ง • ตรวจวิเคราะห์คุณภาพน้ำทางเคมี และชีวภาพตามเกณฑ์มาตรฐานที่กำหนด ควบทุกข้อมูลอย่างน้อยปีละ 1 ครั้ง เพื่อประกอบการพิจารณาขอหรือต่อใบอนุญาต 	<ul style="list-style-type: none"> - โครงการจัดให้มีการตรวจ ค่าความเป็นกรด-ด่าง และค่าคลอรีนอิสระ น้ำส้วมว่ายน้ำ เป็นประจำทุกวัน และจัดให้บริษัท บีเค เนเจอร์ ทอริส จำกัด เก็บตัวอย่างตรวจวิเคราะห์คุณภาพน้ำส้วมว่ายน้ำซ้ำใหญ่ในรายการทดสอบดังกล่าวปีละ 1 ครั้ง ซึ่งทางโครงการมีการตรวจวิเคราะห์คุณภาพน้ำส้วมว่ายน้ำในเดือน ธันวาคม 2567 	-	<p>รูปภาพที่ 2.15 การตรวจเช็คคุณภาพน้ำส้วมว่ายน้ำ</p> <p>เอกสารแนบที่ 6 บันทึกการตรวจสอบส้วมว่ายน้ำ</p> <p>เอกสารแนบที่ 4 ผลการตรวจติดตามคุณภาพสิ่งแวดล้อมและแบบบันทึก ทส.1/2</p>

ผลการดำเนินการตามมาตรการป้องกันและแก้ไขผลกระทบสิ่งแวดล้อมของโครงการ โรงแรม ชูการ์ มาร์รีน่า รีสอร์ท-เอเวเตอร์-ภูเก็ต แอร์พอร์ต ในระยะดำเนินการ แสดงดังตารางที่ 2.1

ตารางที่ 2.1 ผลการปฏิบัติตามมาตรการป้องกันและแก้ไขผลกระทบสิ่งแวดล้อมของ โครงการ โรงแรม ชูการ์ มาร์รีน่า รีสอร์ท-เอเวเตอร์-ภูเก็ต แอร์พอร์ต (ต่อ)

มาตรการป้องกันและแก้ไขผลกระทบสิ่งแวดล้อม	ผลการปฏิบัติตามมาตรการป้องกันและแก้ไขผลกระทบสิ่งแวดล้อม ช่วงดำเนินการ	ปัญหา อุปสรรค ที่ไม่สามารถปฏิบัติตามมาตรการและแนวทางแก้ไข	อ้างอิง
<p>4.2 อาชีวอนามัยและความปลอดภัย (ต่อ)</p> <ul style="list-style-type: none"> - จัดหาเครื่องมือสำหรับตรวจวิเคราะห์คุณภาพน้ำไว้ประจำรวมทั้งบันทึกผลการตรวจวิเคราะห์ และข้อมูลอื่นที่จำเป็น ดังนี้ <ul style="list-style-type: none"> • เครื่องมือที่ใช้ในการตรวจวิเคราะห์ปริมาณคลอรีน ต้องสามารถวิเคราะห์ได้ในช่วง 0.20-2 ppm • เครื่องมือที่ใช้ในการตรวจวิเคราะห์ค่าความเป็นกรดต่าง ต้องสามารถตรวจวัดได้อย่างน้อยช่วง 3- และสามารถอ่านค่าได้ช่วงละ 1 • มีการบันทึกข้อมูลจำนวนผู้ใช้สระว่ายน้ำในแต่ละวัน แยกเพศและอายุ ระยะเวลาที่ใช้สระว่ายน้ำ 	<ul style="list-style-type: none"> - โครงการมีเครื่องมือในการวัดคุณภาพน้ำสระว่ายน้ำเบื้องต้น โดยมีการบันทึกผลประจำวันโดยเจ้าหน้าที่ที่รับผิดชอบ 	-	<p>รูปภาพที่ 2.15 การตรวจเช็คคุณภาพน้ำสระว่ายน้ำ</p> <p>เอกสารแนบที่ 6 บันทึกการตรวจสอบสระว่ายน้ำ</p>

ผลการดำเนินการตามมาตรการป้องกันและแก้ไขผลกระทบสิ่งแวดล้อมของโครงการ โรงแรม ชูการ์ มาร์รีน่า รีสอร์ท-เอเวเเตอร์-ภูเก็ต แอร์พอร์ต ในระยะดำเนินการ แสดงดังตารางที่ 2.1
ตารางที่ 2.1 ผลการปฏิบัติตามมาตรการป้องกันและแก้ไขผลกระทบสิ่งแวดล้อมของ โครงการ โรงแรม ชูการ์ มาร์รีน่า รีสอร์ท-เอเวเเตอร์-ภูเก็ต แอร์พอร์ต (ต่อ)

มาตรการป้องกันและแก้ไขผลกระทบสิ่งแวดล้อม	ผลการปฏิบัติตามมาตรการป้องกันและแก้ไขผลกระทบสิ่งแวดล้อม ช่วงดำเนินการ	ปัญหา อุปสรรค ที่ไม่สามารถปฏิบัติตามมาตรการและแนวทางแก้ไข	อ้างอิง
<p>4.2 อาชีวอนามัยและความปลอดภัย (ต่อ)</p> <ul style="list-style-type: none">- ต้องจัดให้มีป้ายแสดงข้อปฏิบัติสำหรับผู้พักอาศัย ติดไว้ในบริเวณสระว่ายน้ำให้มองเห็นได้ชัดเจน และควรมีข้อความอย่างน้อยดังนี้<ul style="list-style-type: none">• ต้องสวมชุดว่ายน้ำที่สะอาด• ต้องชำระล้างร่างกายก่อนลงสระทุกครั้ง• ผู้ที่เป็นโรคตาแดง โรคผิวหนัง เป็นหวัด หนูน้ำหนวก หรือโรคติดต่ออื่นๆ ห้ามลงเล่นในสระว่ายน้ำ• ห้ามนำสัตว์เลี้ยงเข้ามาในบริเวณสระว่ายน้ำ• ห้ามปัสสาวะ บ้วนน้ำลาย หรือส่งน้ำมูลลงในน้ำ• ห้ามทำสระว่ายน้ำสกปรก• จำนวนผู้พักอาศัยที่มากที่สุด ที่สระว่ายน้ำสามารถรองรับได้• วิธีการปฐมพยาบาลช่วยคนจมน้ำ- ต้องดูแลบำรุงรักษาเครื่องกรองน้ำตามระยะเวลาที่สมควร เพื่อให้ทำงานได้เต็มประสิทธิภาพ	<ul style="list-style-type: none">- พบโครงการจัดให้มีการติดตั้งป้ายแสดงข้อปฏิบัติสำหรับผู้พักอาศัย ติดไว้ในบริเวณสระว่ายน้ำให้มองเห็นได้ชัดเจน	-	รูปภาพที่ 2.26 ข้อปฏิบัติในการใช้สระว่ายน้ำ

ผลการดำเนินการตามมาตรการป้องกันและแก้ไขผลกระทบสิ่งแวดล้อมของโครงการ โรงแรม ซูการ์ มาร์น่า รีสอร์ท-เอวิเอเตอร์-ภูเก็ต แอร์พอร์ต ในระยะดำเนินการ แสดงดังตารางที่ 2.1

ตารางที่ 2.1 ผลการปฏิบัติตามมาตรการป้องกันและแก้ไขผลกระทบสิ่งแวดล้อมของ โครงการ โรงแรม ซูการ์ มาร์น่า รีสอร์ท-เอวิเอเตอร์-ภูเก็ต แอร์พอร์ต (ต่อ)

มาตรการป้องกันและแก้ไขผลกระทบสิ่งแวดล้อม	ผลการปฏิบัติตามมาตรการป้องกันและแก้ไขผลกระทบสิ่งแวดล้อม ช่วงดำเนินการ	ปัญหา อุปสรรค ที่ไม่สามารถปฏิบัติตามมาตรการและแนวทางแก้ไข	อ้างอิง
<p>4.2 อาชีวอนามัยและความปลอดภัย (ต่อ)</p> <p>(4) การจัดการเกี่ยวกับสารเคมี</p> <ul style="list-style-type: none"> - สถานที่เก็บสารเคมี ต้องมีป้ายระบุว่า “สถานที่เก็บสารเคมีอันตราย” และ “ห้ามเข้า” มีการระบายอากาศดี และมีการป้องกันน้ำซึมเข้าภาชนะบรรจุสารเคมี และมีการจัดเก็บสารเคมีเป็นไปตามกฎหมายที่เกี่ยวข้อง - สารเคมีที่ใช้ต้องมีฉลากระบุชื่อสารเคมี ส่วนผสมหรือส่วนประกอบที่เป็นอันตราย วิธีการใช้ และวิธีการปฐมพยาบาลในกรณีฉุกเฉินหรือตามที่กฎหมายกำหนด - ในการใช้สารเคมีต้องปฏิบัติตามที่ระบุไว้ในฉลาก และไม่นำสารเคมีที่หมดอายุมาใช้ในกรณีที่ไม่มีระบบการเติมสารเคมีแบบอัตโนมัติให้เติมสารเคมีลงในสรวายน้ำในขณะที่ปิดบริการแล้ว 	<ul style="list-style-type: none"> - พบโครงการเก็บสารเคมี (คลอรีน) ไว้ในห้องปั๊ม ซึ่งมีความมิดชิด และสามารถระบายอากาศได้ดี - พบโครงการเลือกใช้สารเคมีที่มีมาตรฐานตามที่กฎหมายกำหนด โดยโครงการจัดให้มีเจ้าหน้าที่ที่มีความรู้ในการดูแลสรวายน้ำเป็นผู้ดูแล 	<p>-</p> <p>-</p>	<p>รูปภาพที่ 2.14 ห้องเก็บสารเคมี</p> <p>-</p>

ผลการดำเนินการตามมาตรการป้องกันและแก้ไขผลกระทบสิ่งแวดล้อมของโครงการ โรงแรม ชูการ์ มาร์รีน่า รีสอร์ท-เอเวเตอร์-ภูเก็ต แอร์พอร์ต ในระยะดำเนินการ แสดงดังตารางที่ 2.1
ตารางที่ 2.1 ผลการปฏิบัติตามมาตรการป้องกันและแก้ไขผลกระทบสิ่งแวดล้อมของ โครงการ โรงแรม ชูการ์ มาร์รีน่า รีสอร์ท-เอเวเตอร์-ภูเก็ต แอร์พอร์ต (ต่อ)

มาตรการป้องกันและแก้ไขผลกระทบสิ่งแวดล้อม	ผลการปฏิบัติตามมาตรการป้องกันและแก้ไขผลกระทบสิ่งแวดล้อม <u>ช่วงดำเนินการ</u>	ปัญหา อุปสรรค ที่ไม่สามารถปฏิบัติตามมาตรการและแนวทางแก้ไข	อ้างอิง
<p>4.2 อาชีวอนามัยและความปลอดภัย (ต่อ)</p> <ul style="list-style-type: none">- สถานที่ทำงานที่เกี่ยวข้องกับการใช้สารเคมีต้องมีแสงสว่างเพียงพอเพื่อป้องกันการเกิดอุบัติเหตุอันเนื่องจากเจ้าหน้าที่ไม่สามารถมองเห็นสิ่งต่างๆ ได้อย่างชัดเจน ค่ามาตรฐานแสงสว่างในบริเวณต่างๆ ควรเป็นดังนี้<ul style="list-style-type: none">• ห้องสูบจ่ายสารเคมีไม่น้อยกว่า 100 ลักซ์• ห้องเครื่องกรองน้ำ ไม่น้อยกว่า 50 ลักซ์• ห้องหรือสถานที่เก็บสารเคมีไม่น้อยกว่า 50 ลักซ์- ต้องมีมาตรการในการป้องกันการสัมผัสสารเคมีของพนักงาน เช่น กำหนดขั้นตอนการทำงานที่ปลอดภัย จัดหาอุปกรณ์ป้องกันอันตรายส่วนบุคคลที่เหมาะสมให้พนักงาน รวมทั้งประเมินการสัมผัสสารเคมีอันตรายของพนักงานที่ทำหน้าที่เติมสารเคมี และมีผลไว้ให้เจ้าหน้าที่ตรวจสอบอย่างน้อยปีละ 1 ครั้ง- ในขณะทำงานกับสารเคมี ให้ผู้ปฏิบัติงานสวมอุปกรณ์ป้องกันส่วนบุคคลที่เหมาะสม เช่น สวมหน้ากาก และสวมถุงมือในขณะที่ปฏิบัติเกี่ยวกับสารเคมี เป็นต้น- ห้ามสูบบุหรี่ ดื่มน้ำ หรือรับประทานอาหารในห้องจัดเก็บสารเคมี- ดูแลความสะอาดอย่างสม่ำเสมอ หากสารเคมีหกรั่วไหล ต้องทำความสะอาดทันที	<ul style="list-style-type: none">- พบโครงการเก็บสารเคมี (คลอรีน) ไว้ในห้องปั๊ม ซึ่งมีความมิดชิด และสามารถระบายอากาศได้ดี และมีแสงส่องสว่างเพียงพอ- พบโครงการมีมาตรการป้องกันการสัมผัสสารเคมีให้แก่เจ้าหน้าที่โดยจัดให้มีอุปกรณ์ป้องกันส่วนบุคคล ให้แก่พนักงานที่ปฏิบัติงานเกี่ยวกับสารเคมี พร้อมทั้งแจ้งข้อห้ามในขณะทำงานซึ่งเกี่ยวข้องกับสารเคมีให้พนักงานทราบก่อนมีการใช้งาน- พบโครงการได้จัดให้มีเจ้าหน้าที่คอยดูแลและทำความสะอาดพื้นที่หากมีการหก รั่วไหลของสารเคมี และแจ้งให้ผู้ที่เกี่ยวข้องทราบ	<p>-</p> <p>-</p> <p>-</p>	<p>รูปภาพที่ 2.14 ห้องเก็บสารเคมี</p> <p>-</p> <p>-</p>

ผลการดำเนินการตามมาตรการป้องกันและแก้ไขผลกระทบสิ่งแวดล้อมของโครงการ โรงแรม ชูการ์ มาร์รีน่า รีสอร์ท-เอวิเอเตอร์-ภูเก็ต แอร์พอร์ต ในระยะดำเนินการ แสดงดังตารางที่ 2.1
ตารางที่ 2.1 ผลการปฏิบัติตามมาตรการป้องกันและแก้ไขผลกระทบสิ่งแวดล้อมของ โครงการ โรงแรม ชูการ์ มาร์รีน่า รีสอร์ท-เอวิเอเตอร์-ภูเก็ต แอร์พอร์ต (ต่อ)

มาตรการป้องกันและแก้ไขผลกระทบสิ่งแวดล้อม	ผลการปฏิบัติตามมาตรการป้องกันและแก้ไขผลกระทบสิ่งแวดล้อม ช่วงดำเนินการ	ปัญหา อุปสรรค ที่ไม่สามารถปฏิบัติตามมาตรการและแนวทางแก้ไข	อ้างอิง
<p>4.2 อาชีวอนามัยและความปลอดภัย (ต่อ)</p> <p>(5) การจัดการสิ่งปฏิกูล น้ำเสีย และมูลฝอย</p> <ul style="list-style-type: none">- จัดให้มีห้องน้ำ ห้องส้วม และการบำบัดสิ่งปฏิกูล ดังนี้<ul style="list-style-type: none">• มีห้องน้ำ ส้วมแยกออกจากกัน โดยมีแบบและจำนวนตามที่กำหนดในกฎหมายอื่นที่เกี่ยวข้อง• ลักษณะของห้องส้วม การบำบัด และการกำจัดสิ่งปฏิกูลต้องถูกต้องตามหลักสุขาภิบาล• ต้องดูแลรักษาความสะอาดของห้องน้ำและห้องส้วมเป็นประจำทุกวันที่เปิดให้บริการ• ภายในห้องน้ำควรมีวัสดุอุปกรณ์ตามความจำเป็นและเหมาะสม	<ul style="list-style-type: none">- พบโครงการจัดให้มีห้องน้ำ ห้องส้วม และการบำบัดสิ่งปฏิกูล เป็นไปตามหลักสุขาภิบาล และได้จัดให้มีเจ้าหน้าที่คอยดูแลรักษาความสะอาดห้องน้ำเป็นประจำทุกวันที่เปิดบริการ	-	-

ผลการดำเนินการตามมาตรการป้องกันและแก้ไขผลกระทบสิ่งแวดล้อมของโครงการ โรงแรม ซูการ์ มาร์น่า รีสอร์ท-เอวิเอเตอร์-ภูเก็ต แอร์พอร์ต ในระยะดำเนินการ แสดงดังตารางที่ 2.1
ตารางที่ 2.1 ผลการปฏิบัติตามมาตรการป้องกันและแก้ไขผลกระทบสิ่งแวดล้อมของ โครงการ โรงแรม ซูการ์ มาร์น่า รีสอร์ท-เอวิเอเตอร์-ภูเก็ต แอร์พอร์ต (ต่อ)

มาตรการป้องกันและแก้ไขผลกระทบสิ่งแวดล้อม	ผลการปฏิบัติตามมาตรการป้องกันและแก้ไขผลกระทบสิ่งแวดล้อม ช่วงดำเนินการ	ปัญหา อุปสรรค ที่ไม่สามารถปฏิบัติตามมาตรการและแนวทางแก้ไข	อ้างอิง
<p>4.2 อาชีวอนามัยและความปลอดภัย (ต่อ)</p> <ul style="list-style-type: none">- มีการบำบัดน้ำเสียให้มีคุณภาพได้มาตรฐานก่อนระบายออก ซึ่งส่วนประกอบของระบบการจัดการน้ำเสีย ประกอบด้วย<ul style="list-style-type: none">• ตะแกรงดักมูลฝอย สำหรับดักเศษมูลฝอยออกจากน้ำเสีย• ระบบรวบรวมน้ำเสีย น้ำจากส่วนต่างๆ ของอาคารไหลมารวมกันที่ถังรวบรวมน้ำ เพื่อรอการบำบัดน้ำที่ล้นออกจากบ่อรวบรวมนี้จะไหลเข้าสู่บ่อบำบัด• ระบบบำบัดน้ำเสียต้องมีวิธีการบำบัดน้ำเสียที่เหมาะสม ไม่ก่อให้เกิดเหตุเดือดร้อนรำคาญและเป็นอันตรายต่อสุขภาพของชุมชน• วางระบายน้ำทิ้ง รางหรือท่อสำหรับระบายน้ำทิ้ง ควรมีตะแกรงวางปิดรางเพื่อเศษผงต่างๆ และป้องกันหนู นอกจากนี้ทางเปิดของท่อระบายน้ำออกสู่ถังเก็บน้ำรดน้ำต้นไม้ควรมีตะแกรงปิดเพื่อป้องกันหนูด้วย	<ul style="list-style-type: none">- พบโครงการมีระบบบำบัดน้ำเสียเป็นระบบชนิดเติมอากาศเลี้ยงตะกอนเวียนกลับ (AS) สามารถบำบัดน้ำเสียได้อย่างมีประสิทธิภาพ ก่อนระบายออกสู่แหล่งสาธารณะ อีกทั้งทางโครงการได้จัดให้เจ้าหน้าที่ชำนาญการตรวจสอบดูแลการเดินระบบบำบัดน้ำเสีย เพื่อให้ระบบบำบัดน้ำเสียมีประสิทธิภาพในการบำบัดน้ำเสีย อีกทั้งจัดทำเอกสาร ทส.1/2 เพื่อตรวจสอบประสิทธิภาพการบำบัดน้ำเสียอยู่เสมอ- โครงการได้จัดให้มีตะแกรงดักขยะดักเศษขยะของน้ำทิ้งที่ผ่านการบำบัดก่อนปล่อยออกสู่ภายนอก	<p>-</p> <p>-</p>	<p>เอกสารแนบที่ 4 ผลการตรวจติดตามคุณภาพสิ่งแวดล้อมและแบบบันทึกทส.1/2</p> <p>รูปภาพที่ 2.7 เจ้าหน้าที่ดูแลตรวจสอบการเดินระบบบำบัดน้ำเสีย</p> <p>-</p>

ผลการดำเนินการตามมาตรการป้องกันและแก้ไขผลกระทบสิ่งแวดล้อมของโครงการ โรงแรม ชูการ์ มาร์รีน่า รีสอร์ท-เอเวเตอร์-ภูเก็ต แอร์พอร์ต ในระยะดำเนินการ แสดงดังตารางที่ 2.1
ตารางที่ 2.1 ผลการปฏิบัติตามมาตรการป้องกันและแก้ไขผลกระทบสิ่งแวดล้อมของ โครงการ โรงแรม ชูการ์ มาร์รีน่า รีสอร์ท-เอเวเตอร์-ภูเก็ต แอร์พอร์ต (ต่อ)

มาตรการป้องกันและแก้ไขผลกระทบสิ่งแวดล้อม	ผลการปฏิบัติตามมาตรการป้องกันและแก้ไขผลกระทบสิ่งแวดล้อม ช่วงดำเนินการ	ปัญหา อุปสรรค ที่ไม่สามารถปฏิบัติตามมาตรการและแนวทางแก้ไข	อ้างอิง
<p>4.2 อาชีวอนามัยและความปลอดภัย (ต่อ)</p> <ul style="list-style-type: none">- มีจัดให้มีการจัดการมูลฝอยดังนี้<ul style="list-style-type: none">• มีการคัดแยกมูลฝอยและมีภาชนะรองรับมูลฝอยแยกตามประเภท• มีภาชนะรองรับมูลฝอยที่เพียงพอตามหลักสุขาภิบาล• ล้างทำความสะอาดภาชนะรองรับมูลฝอยและบริเวณที่วางภาชนะอยู่เสมอ• รวบรวมมูลฝอยจากภาชนะรองรับมูลฝอยไปยังที่พักรวมมูลฝอยรวมหรือนำไปกำจัดทุกวัน โดยเฉพาะมูลฝอยที่เน่าเสียได้ง่าย• ดูแลมิให้เกิดการทิ้งมูลฝอยเคลื่อนกลาดภายในสถานประกอบการกิจการและบริเวณโดยรอบ	<ul style="list-style-type: none">- พบโครงการจัดให้มีเจ้าหน้าที่คัดแยกมูลฝอยก่อนนำมาเก็บภายในห้องพักรวมมูลฝอย พร้อมทั้งทำความสะอาดและตรวจสอบถังมูลฝอยเป็นประจำ เพื่อป้องกันการส่งกลิ่นเหม็นรบกวนผู้เข้าพักอาศัย อีกทั้งหากพบการชำรุดของถังมูลฝอย ให้ดำเนินการเปลี่ยนถังใหม่ทันที	-	รูปภาพที่ 2.29 ถังมูลฝอยประจำโครงการ
<p>(6) การสุขาภิบาลอาหาร และน้ำดื่ม</p> <ul style="list-style-type: none">- ในกรณีมีการจำหน่ายอาหาร ต้องปฏิบัติตามหลักสุขาภิบาลอาหาร และตามข้อกำหนดของท้องถิ่น- ต้องมีน้ำดื่มที่ได้คุณภาพตามมาตรฐานน้ำดื่มไว้บริการอย่างเพียงพอ- ลักษณะการนำน้ำมาดื่ม ต้องไม่ก่อให้เกิดความสกปรกหรือปนเปื้อน เช่น ใช้ระบบน้ำกด ใช้แก้วส่วนตัว ใช้แก้วกระดาษที่ใช้ครั้งเดียวทิ้ง และใช้แก้วส่วนตัวที่ใช้เพียงครั้งเดียวแล้วนำไปล้างทำความสะอาดก่อนนำมาใช้ดื่มใหม่ เป็นต้น ทั้งนี้ให้จัดทำป้ายหรือข้อความการปฏิบัติไว้ด้วย	<ul style="list-style-type: none">- พบโครงการได้ปฏิบัติตามมาตรการ อาชีวอนามัย ความปลอดภัย เรื่องการสุขาภิบาลอาหารและเครื่องดื่ม	-	-

ผลการดำเนินการตามมาตรการป้องกันและแก้ไขผลกระทบสิ่งแวดล้อมของโครงการ โรงแรม ชูการ์ มารีน่า รีสอร์ท-เอวิเอเตอร์-ภูเก็ต แอร์พอร์ต ในระยะดำเนินการ แสดงดังตารางที่ 2.1

ตารางที่ 2.1 ผลการปฏิบัติตามมาตรการป้องกันและแก้ไขผลกระทบสิ่งแวดล้อมของ โครงการ โรงแรม ชูการ์ มารีน่า รีสอร์ท-เอวิเอเตอร์-ภูเก็ต แอร์พอร์ต (ต่อ)

มาตรการป้องกันและแก้ไขผลกระทบสิ่งแวดล้อม	ผลการปฏิบัติตามมาตรการป้องกันและแก้ไขผลกระทบสิ่งแวดล้อม ช่วงดำเนินการ	ปัญหา อุปสรรค ที่ไม่สามารถปฏิบัติตามมาตรการและแนวทางแก้ไข	อ้างอิง
<p>4.2 อาชีวอนามัยและความปลอดภัย (ต่อ)</p> <p>(7) การป้องกันควบคุมสัตว์ และแมลงนำโรค</p> <ul style="list-style-type: none"> - ภายในสถานประกอบกิจการไม่ควรมีหนู แมลงวัน และแมลงสาบ - ต้องมีการป้องกัน ควบคุม กำจัดสัตว์ และแมลงนำโรค โดยเฉพาะหนู แมลงวัน และแมลงสาบอย่างถูกต้องตามหลักสุขาภิบาล <p>(8) การดูแลสุขภาพและความปลอดภัย</p> <ul style="list-style-type: none"> - ต้องกำหนดให้มีผู้ดูแลด้วย กรณีที่นำเด็กอายุต่ำกว่า 10 ปี ที่ยังว่ายน้ำไม่เป็น และผู้สูงอายุที่สามารถดูแลตัวเองได้มาใช้บริการสระว่ายน้ำ - จัดให้มีอุปกรณ์ช่วยชีวิต <ul style="list-style-type: none"> • โฟมช่วยชีวิต อย่างน้อย 2 อัน • ห่วงชูชีพ ขนาดเส้นผ่านศูนย์กลางภายใน 15 นิ้ว หรือฟุนลอย ผูกเอาไว้กับเชือก ยาวไม่น้อยกว่าความกว้างของสระว่ายน้ำ อย่างน้อย 2 อัน • ไม้ช่วยชีวิต หรือวัตถุอื่นใด ที่มีความยาวไม่น้อยกว่า 3.50 เมตร น้ำหนักเบา อย่างน้อย 1 อัน และต้องวางไว้ที่ปลายสู่ส่วนลึกของสระว่ายน้ำ • เครื่องช่วยหายใจ สำหรับผู้ใช้ และสำหรับเด็ก อย่างละ 1 ชุด • ห้องปฐมพยาบาลพร้อมชุดปฐมพยาบาลที่พร้อมใช้งานได้ตลอดเวลาไว้ประจำสระว่ายน้ำและอยู่ในบริเวณที่ใกล้ที่สุด 	<ul style="list-style-type: none"> - พบโครงการได้จัดจ้างบริษัทเอกชนเข้ามากำจัด หนูและแมลงภายในโครงการทุกเดือนตลอดระยะเวลาดำเนินการ - พบโครงการมีกฎระเบียบในการใช้สระว่ายน้ำติดบริเวณสระว่ายน้ำในบริเวณที่มองเห็นได้ชัดเจน - พบโครงการจัดให้มีการติดตั้งอุปกรณ์ช่วยชีวิตไว้บริเวณสระว่ายน้ำ ปัจจุบันอยู่ในสภาพดีพร้อมใช้งาน 	<ul style="list-style-type: none"> - - - 	<p>รูปภาพที่ 2.10 การเข้ามากำจัด หนู และ แมลง บริษัทเอกชน</p> <p>เอกสารแนบที่ 5 รายงานการฉีดพ่นแมลง</p> <p>รูปภาพที่ 2.26 ข้อปฏิบัติในการใช้สระว่ายน้ำ</p> <p>รูปภาพที่ 2.33 อุปกรณ์ช่วยชีวิตบริเวณสระว่ายน้ำ</p>

ผลการดำเนินการตามมาตรการป้องกันและแก้ไขผลกระทบสิ่งแวดล้อมของโครงการ โรงแรม ชูการ์ มาร์รีน่า รีสอร์ท-เอวิเอเตอร์-ภูเก็ต แอร์พอร์ต ในระยะดำเนินการ แสดงดังตารางที่ 2.1
ตารางที่ 2.1 ผลการปฏิบัติตามมาตรการป้องกันและแก้ไขผลกระทบสิ่งแวดล้อมของ โครงการ โรงแรม ชูการ์ มาร์รีน่า รีสอร์ท-เอวิเอเตอร์-ภูเก็ต แอร์พอร์ต (ต่อ)

มาตรการป้องกันและแก้ไขผลกระทบสิ่งแวดล้อม	ผลการปฏิบัติตามมาตรการป้องกันและแก้ไขผลกระทบสิ่งแวดล้อม ช่วงดำเนินการ	ปัญหา อุปสรรค ที่ไม่สามารถปฏิบัติตามมาตรการและแนวทางแก้ไข	อ้างอิง
4.2 อาชีวอนามัยและความปลอดภัย (ต่อ) (8) การดูแลสุขภาพและความปลอดภัย - มีอุปกรณ์สื่อสารสามารถติดต่อบุคคลหรือสถานที่สำคัญๆ เช่น โรงพยาบาล และสถานีตำรวจ เพื่อขอความช่วยเหลือเมื่อเกิดเหตุฉุกเฉินต่างๆ เช่น ไฟไหม้ หรือมีคนจมน้ำ และต้องปิดประกาศหมายเลขโทรศัพท์ของสถานที่ดังกล่าวไว้ในที่เห็นได้ชัดเจน	- โครงการได้จัดให้มีเบอร์โทรฉุกเฉินติดไว้ในบริเวณที่สามารถมองเห็นได้ง่าย มองเห็นได้ชัดเจน	-	-
4.2 อาชีวอนามัยและความปลอดภัย (ต่อ) (9) เหตุรำคาญ - ต้องควบคุมมิให้เกิดเหตุรำคาญ ซึ่งมาจากกิจกรรมการดำเนินการต่างๆ	- พบโครงการจัดให้มีเจ้าหน้าที่แผนกต้อนรับส่วนหน้า คอยรับเรื่องร้องเรียนจากผู้ใช้บริการภายในโครงการ และผู้เข้าพักอาศัยบริเวณใกล้เคียง	-	-

ผลการดำเนินการตามมาตรการป้องกันและแก้ไขผลกระทบสิ่งแวดล้อมของโครงการ โรงแรม ชูการ์ มาร์รีน่า รีสอร์ท-เอวิเอเตอร์-ภูเก็ต แอร์พอร์ต ในระยะดำเนินการ แสดงดังตารางที่ 2.1

ตารางที่ 2.1 ผลการปฏิบัติตามมาตรการป้องกันและแก้ไขผลกระทบสิ่งแวดล้อมของ โครงการ โรงแรม ชูการ์ มาร์รีน่า รีสอร์ท-เอวิเอเตอร์-ภูเก็ต แอร์พอร์ต (ต่อ)

มาตรการป้องกันและแก้ไขผลกระทบสิ่งแวดล้อม	ผลการปฏิบัติตามมาตรการป้องกันและแก้ไขผลกระทบสิ่งแวดล้อม ช่วงดำเนินการ	ปัญหา อุปสรรค ที่ไม่สามารถปฏิบัติตามมาตรการและแนวทางแก้ไข	อ้างอิง
<p>มาตรการป้องกันและแก้ไขผลกระทบสิ่งแวดล้อม ด้านการจัดการสระว่ายน้ำ</p> <p><u>ด้านโครงสร้างสระว่ายน้ำ</u></p> <p>(1) จัดให้มีการออกแบบให้โครงการสระว่ายน้ำเป็นคอนกรีตเสริมเหล็ก น้ำซึมไม่ได้ ผนังเรียบ อยู่ในสภาพดีและทำความสะอาดได้และพื้นทางเดินข้างสระว่ายน้ำ ต้องเป็นพื้นเรียบไม่ลื่น ไม่มีน้ำขังและทำความสะอาดได้ง่าย</p> <p>(2) ตรวจสอบสภาพสระว่ายน้ำให้อยู่ในสภาพดีอยู่เสมอ หากพบกระเบื้องปูสระว่ายน้ำ หรืออุปกรณ์ใดๆ ชำรุดให้รีบซ่อมแซมทันที เพื่อป้องกันอุบัติเหตุจากการใช้สระว่ายน้ำ</p> <p>(3) จัดให้มีรางระบายน้ำล้นมีฝาปิดรอบสระว่ายน้ำ อยู่ในสภาพดี และไม่มีน้ำล้นออกจากราง</p> <p>(4) จัดให้ราวกันตกบริเวณริมสระว่ายน้ำด้านริมอาคาร</p> <p>(5) จัดให้มีป้ายบอกความลึกของสระว่ายน้ำที่สามารถมองเห็นได้อย่างชัดเจน</p>	<p>- โครงสร้างของสระว่ายน้ำภายในโครงการ สร้างด้วยคอนกรีตเสริมเหล็ก มีความมั่นคงแข็งแรง มีรางระบายน้ำล้น มีเจ้าหน้าที่คอยดูแลและดำเนินการซ่อมแซมทันทีหากเกิดการชำรุด ซึ่งปัจจุบันอยู่ในสภาพดี</p> <p>- โครงการได้จัดให้มีราวกันตกบริเวณด้านริมอาคารที่ติดกับสระว่ายน้ำ</p> <p>- โครงการได้ติดป้ายบอกความลึกบริเวณสระว่ายน้ำปัจจุบันอยู่ในสภาพดีมองเห็นได้ชัดเจน</p>	<p>-</p> <p>-</p> <p>-</p>	<p>รูปภาพที่ 2.41 สระว่ายน้ำ</p> <p>-</p> <p>รูปภาพที่ 2.43 ป้ายบอกระดับความลึก</p>

ผลการดำเนินการตามมาตรการป้องกันและแก้ไขผลกระทบสิ่งแวดล้อมของโครงการ โรงแรม ชูการ์ มาร์รีน่า รีสอร์ท-เอเวเเตอร์-ภูเก็ต แอร์พอร์ต ในระยะดำเนินการ แสดงดังตารางที่ 2.1
ตารางที่ 2.1 ผลการปฏิบัติตามมาตรการป้องกันและแก้ไขผลกระทบสิ่งแวดล้อมของ โครงการ โรงแรม ชูการ์ มาร์รีน่า รีสอร์ท-เอเวเเตอร์-ภูเก็ต แอร์พอร์ต (ต่อ)

มาตรการป้องกันและแก้ไขผลกระทบสิ่งแวดล้อม	ผลการปฏิบัติตามมาตรการป้องกันและแก้ไขผลกระทบสิ่งแวดล้อม ช่วงดำเนินการ	ปัญหา อุปสรรค ที่ไม่สามารถปฏิบัติตามมาตรการและแนวทางแก้ไข	อ้างอิง
4.2 อาชีวอนามัยและความปลอดภัย (ต่อ) <u>ด้านความปลอดภัยและอุบัติเหตุจากการจมน้ำ</u> (1) จัดให้มีแสงสว่างเพียงพอทั่วบริเวณสระว่ายน้ำ เพื่อให้มองเห็นได้อย่างชัดเจนในกรณีที่มีการเปิดใช้สระว่ายน้ำในเวลากลางคืน (2) จัดให้มีเจ้าหน้าที่ประจำสระว่ายน้ำ เพื่อควบคุมดูแล และให้ความช่วยเหลือในกรณีเกิดเหตุฉุกเฉิน (3) จัดให้มีอ่างล้างมือ ที่ล้างเท้า และบริเวณล้างตัวก่อนลงสระว่ายน้ำ (4) จัดให้มีห้องเปลี่ยนเสื้อผ้า ตู้เก็บสิ่งของ ที่วางหรือเก็บรองเท้า สำหรับผู้ใช้บริการ (5) จัดให้มีการบริการแยกกันระหว่างห้องน้ำและห้องส้วมในบริเวณสระว่ายน้ำ (6) จัดให้มีเจ้าหน้าที่ตรวจสอบและเช็คหลอดไฟบริเวณรอบสระว่ายน้ำกับทางเดินรอบสระว่ายน้ำเป็นประจำทุกวัน	 - พบโครงการจัดให้มีไฟฟ้าส่องสว่างบริเวณทางเดินโดยรอบสระว่ายน้ำ เพียงพอต่อการมองเห็น - โครงการมีเจ้าหน้าที่คอยดูแลหากเกิดเหตุฉุกเฉินสามารถแจ้งเจ้าหน้าที่ที่อยู่บริเวณใกล้เคียงได้ตลอดเวลา - โครงการมีจุดชะระล้างบริเวณสระว่ายน้ำ - โครงการออกแบบให้เป็นที่พักโรงแรมซึ่งสามารถเปลี่ยนเสื้อผ้าในห้องพักและสามารถวางสิ่งของใกล้บริเวณสระว่ายน้ำได้ - โครงการได้จัดให้มีเจ้าหน้าที่คอยตรวจสอบระบบไฟฟ้าภายในโครงการรวมถึงหลอดไฟบริเวณสระหากพบการชำรุดจำดำเนินการแก้ไขทันที	 - - - - -	 รูปภาพที่ 2.41 สระว่ายน้ำ - - -

ผลการดำเนินการตามมาตรการป้องกันและแก้ไขผลกระทบสิ่งแวดล้อมของโครงการ โรงแรม ชูการ์ มาร์รีน่า รีสอร์ท-เอวิเอเตอร์-ภูเก็ต แอร์พอร์ต ในระยะดำเนินการ แสดงดังตารางที่ 2.1
ตารางที่ 2.1 ผลการปฏิบัติตามมาตรการป้องกันและแก้ไขผลกระทบสิ่งแวดล้อมของ โครงการ โรงแรม ชูการ์ มาร์รีน่า รีสอร์ท-เอวิเอเตอร์-ภูเก็ต แอร์พอร์ต (ต่อ)

มาตรการป้องกันและแก้ไขผลกระทบสิ่งแวดล้อม	ผลการปฏิบัติตามมาตรการป้องกันและแก้ไขผลกระทบสิ่งแวดล้อม ช่วงดำเนินการ	ปัญหา อุปสรรค ที่ไม่สามารถปฏิบัติตามมาตรการและแนวทางแก้ไข	อ้างอิง
<p>4.2 อาชีวอนามัยและความปลอดภัย (ต่อ)</p> <p>(7) กำหนดให้มีข้อปฏิบัติสำหรับผู้ที่มาใช้บริการ เป็นภาษาไทย ภาษาอังกฤษ และภาษาจีน ติดไว้ในบริเวณสระว่ายน้ำให้มองเห็นชัดเจน อาทิ</p> <ul style="list-style-type: none">- ต้องสวมชุดว่ายน้ำที่สะอาด- ต้องชำระล้างร่างกายก่อนลงสระทุกครั้ง- ผู้ที่เป็นโรคตาแดง โรคผิวหนัง เป็นหวัด ให้นำหนวก หรือโรคติดต่ออื่นๆ ห้ามลงเล่นในสระว่ายน้ำ- ห้ามนำสัตว์เลี้ยงเข้ามาในบริเวณสระว่ายน้ำ- ห้ามนำอาหาร และเครื่องดื่ม หรือขวดแก้ว เข้ามา- เด็กอายุต่ำกว่า 10 ปี ต้องมีผู้ปกครองคอยดูแล- กำหนดการปฐมพยาบาลช่วยคนจมน้ำ <p>(8) กำหนดห้ามดื่มสุราในบริเวณสระว่ายน้ำ และห้ามผู้เมาสุราลงใช้บริเวณสระว่ายน้ำ</p> <p>(9) กำหนดห้ามการใช้สระว่ายน้ำของโครงการอย่างคึกคะนอง หรือกระทำการใดๆ ที่อาจเกิดอุบัติเหตุทั้งต่อตนเองหรือผู้ใช้สระว่ายน้ำรายอื่น</p> <p>(10) กำหนดให้ผู้ใช้สระว่ายน้ำของโครงการ ห้ามส่งเสียงดังรบกวนผู้ใช้สระรายอื่น</p>	<p>- พบโครงการได้ติดตั้งข้อปฏิบัติสำหรับผู้ที่ใช้บริการสระว่ายน้ำ ติดไว้ในบริเวณสระว่ายน้ำ ปัจจุบันอยู่ในสภาพดีมองเห็นชัดเจน</p> <p>-</p>	-	รูปภาพที่ 2.26 ข้อปฏิบัติในการใช้สระว่ายน้ำ

ผลการดำเนินการตามมาตรการป้องกันและแก้ไขผลกระทบสิ่งแวดล้อมของโครงการ โรงแรม ชูการ์ มาร์รีน่า รีสอร์ท-เอเวเตอร์-ภูเก็ต แอร์พอร์ต ในระยะดำเนินการ แสดงดังตารางที่ 2.1
ตารางที่ 2.1 ผลการปฏิบัติตามมาตรการป้องกันและแก้ไขผลกระทบสิ่งแวดล้อมของ โครงการ โรงแรม ชูการ์ มาร์รีน่า รีสอร์ท-เอเวเตอร์-ภูเก็ต แอร์พอร์ต (ต่อ)

มาตรการป้องกันและแก้ไขผลกระทบสิ่งแวดล้อม	ผลการปฏิบัติตามมาตรการป้องกันและแก้ไขผลกระทบสิ่งแวดล้อม ช่วงดำเนินการ	ปัญหา อุปสรรค ที่ไม่สามารถปฏิบัติตามมาตรการและแนวทางแก้ไข	อ้างอิง
<p>4.2 อาชีวอนามัยและความปลอดภัย (ต่อ)</p> <p><u>การตรวจสอบคุณภาพน้ำสระว่ายน้ำ</u></p> <p>สำหรับการตรวจสอบคุณภาพน้ำในสระว่ายน้ำจะกำหนดให้มี มาตรการติดตามตรวจสอบคุณภาพน้ำภายในสระว่ายน้ำ 2 จุด คือ บริเวณ ผิวน้ำสระและบริเวณความลึกของสระว่ายน้ำ ขณะที่ผู้ใช้สระมากที่สุด ดัชนีคุณภาพน้ำ สำหรับสระว่ายน้ำของโครงการที่ใช้เกลือในการฆ่าเชื้อโรค ประกอบด้วย</p> <p>(1) คลอรีนอิสระคงเหลือ ตรวจวัดทุกวัน วันละ 2 ครั้ง</p> <p>(2) ค่าความเป็นกรด-ด่าง ตรวจวัดทุกวัน วันละ 2 ครั้ง</p> <p>(3) โคลิฟอร์มทั้งหมด (Total Coliform Bacteria) ตรวจวัดเดือน ละ 1 ครั้ง</p> <p>(4) ฟีคัลโคลิฟอร์ม (Fecal Coliform Bacteria) ตรวจวัดเดือนละ 1 ครั้ง</p> <p>(5) คลอรีนที่รวมกับสารอื่น (Combined Chlorine) ตรวจวัดปีละ 1 ครั้ง</p> <p>(6) ค่าความเป็นด่าง (Alkalinity) ตรวจวัดปีละ 1 ครั้ง</p> <p>(7) ความกระด้าง (Calium Hardness) ตรวจวัดปีละ 1 ครั้ง กรดไซ ยานูริก (Cyanuric Acid) (กรณีที่ใช้) ตรวจวัดปีละ 1 ครั้ง</p>	<p>- พบโครงการจัดให้มีการตรวจวิเคราะห์คุณภาพน้ำสระ ว่ายน้ำ ได้แก่ ค่าความเป็นกรด-ด่าง และค่าคลอรีน อิสระ เป็นประจำทุกวันและจัดให้มีการตรวจวิเคราะห์ คุณภาพน้ำสระว่ายน้ำเซตใหญ่ปีละ 1 ครั้ง ซึ่งโครงการ ได้ตรวจวิเคราะห์คุณภาพน้ำสระว่ายน้ำเซตใหญ่ ใน เดือน ธันวาคม 2567</p>	<p>-</p>	<p>รูปภาพที่ 2.15 การตรวจเช็ค คุณภาพน้ำสระว่ายน้ำ</p> <p>เอกสารแนบที่ 6 บันทึกการ ตรวจสอบสระว่ายน้ำ</p> <p>เอกสารแนบที่ 4 ผลการตรวจ ติดตามคุณภาพสิ่งแวดล้อม และแบบบันทึก ทส.1/2</p>

ผลการดำเนินการตามมาตรการป้องกันและแก้ไขผลกระทบสิ่งแวดล้อมของโครงการ โรงแรม ชูการ์ มาร์รีน่า รีสอร์ท-เอเวเตอร์-ภูเก็ต แอร์พอร์ต ในระยะดำเนินการ แสดงดังตารางที่ 2.1
ตารางที่ 2.1 ผลการปฏิบัติตามมาตรการป้องกันและแก้ไขผลกระทบสิ่งแวดล้อมของ โครงการ โรงแรม ชูการ์ มาร์รีน่า รีสอร์ท-เอเวเตอร์-ภูเก็ต แอร์พอร์ต (ต่อ)

มาตรการป้องกันและแก้ไขผลกระทบสิ่งแวดล้อม	ผลการปฏิบัติตามมาตรการป้องกันและแก้ไขผลกระทบสิ่งแวดล้อม ช่วงดำเนินการ	ปัญหา อุปสรรค ที่ไม่สามารถปฏิบัติตามมาตรการและแนวทางแก้ไข	อ้างอิง
<p>4.2 อาชีวอนามัยและความปลอดภัย (ต่อ)</p> <p>(8) คลอไรด์ (Chloride) ตรวจวัดปีละ 1 ครั้ง ขณะที่ผู้ใช้สระมากที่สุด</p> <p>(9) แอมโมเนีย (Ammonia) ตรวจวัดปีละ 1 ครั้ง ขณะที่ผู้ใช้สระมากที่สุด</p> <p>(10) ไนเตรท (Nitrate) ตรวจวัดปีละ 1 ครั้ง ขณะที่ผู้ใช้สระมากที่สุด</p> <p>(11) จุลินทรีย์หรือตัวบ่งชี้จุลินทรีย์ที่ทำให้เกิดโรค ได้แก่ <i>Escherichia coli</i>, <i>Staphylococcus aureus</i> และ <i>Pseudomonas aeruginosa</i> ตรวจวัดปีละ 1 ครั้ง ขณะที่ผู้ใช้สระมากที่สุด</p> <p>การตรวจสอบความปลอดภัยของสระว่ายน้ำ</p> <p>ตรวจสอบความสมบูรณ์ขององค์ประกอบสระว่ายน้ำ และอุปกรณ์ส่วนครบของสระว่ายน้ำ เป็นประจำทุกวัน หากพบอุปกรณ์ชำรุด ให้ดำเนินการซ่อมแซมโดยเร็ว ประกอบด้วย</p> <p>(1) กระเบื้องปูพื้น และผนังสระว่ายน้ำ ราวจับ บันได และฝาปิดรางน้ำล้นรอบสระ</p> <p>(2) อุปกรณ์เครื่องกรองน้ำ และปั้มน้ำ</p> <p>(3) อุปกรณ์ช่วยชีวิต ได้แก่ โฟมช่วยชีวิต 2 อัน ห่วงชูชีพ 2 อัน ไม้ช่วยชีวิต 1 อัน และชุดปฐมพยาบาล</p> <p>(4) ตรวจสอบไฟส่องสว่างบริเวณสระว่ายน้ำ</p>	<p>- พบโครงการจัดให้มีการตรวจวิเคราะห์คุณภาพน้ำสระว่ายน้ำ ได้แก่ ค่าความเป็นกรด-ด่าง และค่าคลอรีนอิสระ เป็นประจำทุกวันและจัดให้มีการตรวจวิเคราะห์คุณภาพน้ำสระว่ายน้ำเซตใหญ่ปีละ 1 ครั้ง ซึ่งโครงการได้ตรวจวิเคราะห์คุณภาพน้ำสระว่ายน้ำเซตใหญ่ ในเดือน ธันวาคม 2567</p> <p>- โครงการจัดให้มีเจ้าหน้าที่คอยดูแลสระว่ายน้ำหากพบชำรุดจะรีบดำเนินการแก้ไขโดยทันที</p> <p>- โครงการได้จัดให้มีอุปกรณ์ช่วยชีวิตติดตั้งบริเวณสระว่ายน้ำปัจจุบันอยู่ในสภาพดี</p>	<p>-</p> <p>-</p> <p>-</p>	<p>รูปภาพที่ 2.15 การตรวจเช็คคุณภาพน้ำสระว่ายน้ำ</p> <p>เอกสารแนบที่ 6 บันทึกการตรวจสอบสระว่ายน้ำ</p> <p>เอกสารแนบที่ 4 ผลการตรวจติดตามคุณภาพสิ่งแวดล้อมและแบบบันทึกทส.1/2</p> <p>-</p> <p>รูปภาพที่ 2.33 อุปกรณ์ช่วยชีวิตบริเวณสระว่ายน้ำ</p>

ผลการดำเนินการตามมาตรการป้องกันและแก้ไขผลกระทบสิ่งแวดล้อมของโครงการ โรงแรม ชูการ์ มารีน่า รีสอร์ท-เอวิเอเตอร์-ภูเก็ต แอร์พอร์ต ในระยะดำเนินการ แสดงดังตารางที่ 2.1

ตารางที่ 2.1 ผลการปฏิบัติตามมาตรการป้องกันและแก้ไขผลกระทบสิ่งแวดล้อมของ โครงการ โรงแรม ชูการ์ มารีน่า รีสอร์ท-เอวิเอเตอร์-ภูเก็ต แอร์พอร์ต (ต่อ)

มาตรการป้องกันและแก้ไขผลกระทบสิ่งแวดล้อม	ผลการปฏิบัติตามมาตรการป้องกันและแก้ไขผลกระทบสิ่งแวดล้อม ช่วงดำเนินการ	ปัญหา อุปสรรค ที่ไม่สามารถปฏิบัติตามมาตรการและแนวทางแก้ไข	อ้างอิง
<p>4.3 การป้องกันอัคคีภัย</p> <p>แผนเพื่อป้องกันและปฏิบัติเมื่อเกิดอัคคีภัย ระยะดำเนินการ</p> <p>(1) แผนการระงับอัคคีภัยของโครงการ เป็นแผนดำเนินการที่โครงการจะจัดทำขึ้นเพื่อให้เจ้าหน้าที่ภายในโครงการได้ดำเนินการปฏิบัติ เพื่อระงับอัคคีภัยที่เกิดขึ้นจากอุบัติเหตุ หรือความประมาทของบุคคลให้สามารถระงับเหตุได้อย่าง ทันท่วงที หรือลดการขยายของเพลิงไหม้ก่อนที่หน่วยงาน ดับเพลิงในพื้นที่ จะเข้ามาดำเนินการช่วยเหลือระงับเหตุ โดยโครงการจะจัดเจ้าหน้าที่ระงับเหตุอัคคีภัยในเบื้องต้น ซึ่งจะมีหน้าที่ดังนี้</p> <ul style="list-style-type: none">- ระงับเหตุเพลิงไหม้ด้วยเครื่องมือดับเพลิงขั้นต้นที่มีอยู่ ภายในโครงการ เช่น ถังดับเพลิงชนิดมือถือ- แจ้งเหตุเพลิงไหม้ให้กับศูนย์ปฏิบัติการดับเพลิงในพื้นที่บริเวณใกล้เคียง คือ หน่วยงานป้องกันและบรรเทาสาธารณภัยของเทศบาลตำบลลอง	<ul style="list-style-type: none">- พบโครงการได้จัดทำแผนเพื่อป้องกันและปฏิบัติเมื่อเกิดอัคคีภัย โดยได้จัดเตรียมอุปกรณ์ป้องกันอัคคีภัย อาทิเช่น ถังดับเพลิง ปุ่มกดเตือนภัยอัคคีภัย กระจายโดยรอบพื้นที่อาคารของโครงการ และหัวรับน้ำดับเพลิงกระจายโดยรอบภายนอกของพื้นที่โครงการ พร้อมทั้งได้ติดตั้งหมายเลขโทรศัพท์ฉุกเฉินไว้บริเวณที่สามารถมองเห็นได้อย่างชัดเจน	-	<p>รูปภาพที่ 2.24 อุปกรณ์ป้องกันอัคคีภัย</p> <p>รูปภาพที่ 2.27 ป้ายเส้นทางออกฉุกเฉิน</p> <p>รูปภาพที่ 2.3 หมายเลขโทรศัพท์ฉุกเฉิน</p>

ผลการดำเนินการตามมาตรการป้องกันและแก้ไขผลกระทบสิ่งแวดล้อมของโครงการ โรงแรม ชูการ์ มาร์รีน่า รีสอร์ท-เอเวเเตอร์-ภูเก็ต แอร์พอร์ต ในระยะดำเนินการ แสดงดังตารางที่ 2.1

ตารางที่ 2.1 ผลการปฏิบัติตามมาตรการป้องกันและแก้ไขผลกระทบสิ่งแวดล้อมของ โครงการ โรงแรม ชูการ์ มาร์รีน่า รีสอร์ท-เอเวเเตอร์-ภูเก็ต แอร์พอร์ต (ต่อ)

มาตรการป้องกันและแก้ไขผลกระทบสิ่งแวดล้อม	ผลการปฏิบัติตามมาตรการป้องกันและแก้ไขผลกระทบสิ่งแวดล้อม ช่วงดำเนินการ	ปัญหา อุปสรรค ที่ไม่สามารถปฏิบัติตามมาตรการและแนวทางแก้ไข	อ้างอิง
4.3 การป้องกันอัคคีภัย (1) ติดตั้งระบบป้องกันอัคคีภัยและระบบเตือนภัยของโครงการให้เป็นไปตามข้อกำหนดของกฎกระทรวง ฉบับที่ 39 (พ.ศ.2537) และกฎกระทรวงฉบับที่ 47 (พ.ศ.2540) ออกตามความในพระราชบัญญัติควบคุมอาคาร พ.ศ.2522 (2) จัดให้มีจุดรวมคนที่ปลอดภัย จำนวน 2 จุด ได้แก่ บริเวณด้านหน้าโครงการใกล้กับทางเข้า-ออก มีพื้นที่ 5.31 ตารางเมตร และจุดที่ 2 อยู่บริเวณด้านทิศเหนือของโครงการ มีพื้นที่ 61.15 ตารางเมตร รวมพื้นที่จุดรวมพลของโครงการ 66.46 ตารางเมตร หรือคิดเป็นพื้นที่ 0.27 ตารางเมตร/คน (3) จัดให้มีการตรวจสอบระบบป้องกันอัคคีภัยและระบบเตือนภัยเป็นประจำทุก 3 เดือน เพื่อให้ระบบป้องกันอัคคีภัย และระบบเตือนภัยสามารถใช้งานได้อยู่เสมอ หากพบว่าการชำรุด เสียหายให้เร่งดำเนินการแก้ไขโดยทันที (4) ติดป้ายแนะนำการใช้อุปกรณ์ป้องกันอัคคีภัยไว้ที่บริเวณที่ติดตั้งอุปกรณ์ เพื่อความสะดวกและสามารถใช้งานได้ทันที	 - พบโครงการได้ติดตั้งระบบป้องกันและระบบเตือนภัยประจำโครงการเป็นไปตามข้อกำหนดของกฎกระทรวง ฉบับที่ 39 (พ.ศ.2537) และกฎกระทรวงฉบับที่ 47 (พ.ศ.2540) ออกตามความในพระราชบัญญัติควบคุมอาคาร พ.ศ.2522 - พบโครงการจัดให้มีจุดรวมพลอยู่บริเวณด้านหน้าโครงการ หากเกิดเหตุฉุกเฉินสามารถรองรับเจ้าหน้าที่และผู้เข้าพักได้อย่างเพียงพอ - พบโครงการจัดให้มีเจ้าหน้าที่ชำนาญการตรวจสอบระบบป้องกันและระบบเตือนภัยอัคคีภัย เป็นประจำทุกเดือน - พบโครงการได้ติดตั้งป้ายแนะนำวิธีการใช้อุปกรณ์ป้องกันอัคคีภัย ไว้บริเวณที่ติดตั้งอุปกรณ์ สามารถมองเห็นได้ง่าย และสามารถใช้งานได้ทันที	 - - - -	 รูปภาพที่ 2.24 อุปกรณ์ป้องกันอัคคีภัย รูปภาพที่ 2.27 ป้ายเส้นทางออกฉุกเฉิน รูปภาพที่ 2.28 ป้ายจุดรวมพล เอกสารแนบที่ 8 รายงานการตรวจสอบระบบป้องกันอัคคีภัยและระบบเตือนภัย รูปภาพที่ 2.16 ป้ายวิธีการใช้ถังดับเพลิง

ตารางที่ 2.1 ผลการปฏิบัติตามมาตรการป้องกันและแก้ไขผลกระทบสิ่งแวดล้อมของ โครงการ โรงแรม ชการ์ มารีน่า รีสอร์ท-เอเวเตอร์-ภูเก็ต แอร์พอร์ต (ต่อ)

มาตรการป้องกันและแก้ไขผลกระทบสิ่งแวดล้อม	ผลการปฏิบัติตามมาตรการป้องกันและแก้ไขผลกระทบสิ่งแวดล้อม <u>ช่วงดำเนินการ</u>	ปัญหา อุปสรรค ที่ไม่สามารถปฏิบัติตามมาตรการและแนวทางแก้ไข	อ้างอิง
4.3 การป้องกันอัคคีภัย (ต่อ) (5) จัดให้มีเจ้าหน้าที่คอยตรวจตราความเรียบร้อยตลอด 24 ชั่วโมง และอำนวยความสะดวก ความปลอดภัยบริเวณทางเข้าออก- (6) กำหนดให้มีการฝึกซ้อมการใช้อุปกรณ์และเครื่องมือดับเพลิง การช่วยเหลือผู้ประสบภัยการ อย่างน้อยปีละ 1 ครั้ง ได้แก่ เจ้าหน้าที่โครงการ โดยผู้ที่มีความรู้และเชี่ยวชาญจากหน่วยงาน บรรเทาสาธารณภัย (7) จัดทำแผนปฏิบัติการฉุกเฉินโดยระบุถึงวิธีการอพยพผู้ที่อยู่ในอาคารได้หมดภายใน 1 ชั่วโมง และจัดให้มีเจ้าหน้าที่ คอยอพยพและจัดกลุ่มคนที่อพยพมาจากอาคารให้ไปรวมอยู่ใน จุดรวมพล และกำหนดให้เจ้าหน้าที่รักษาความปลอดภัยคอย ดูแล และอำนวยความสะดวกการจราจรบริเวณทางเข้าออก- โครงการเป็นพิเศษกรณีที่ต้องอพยพคนออกภายนอกโครงการ (8) จัดเจ้าหน้าที่คอยควบคุม ตรวจสอบ ดูแล และให้ความช่วยเหลือขณะอพยพผู้พักอาศัยในแต่ละชั้น เข้าสู่บันไดหนีไฟ โดยโครงการต้องอบรมให้ความรู้ ความเข้าใจในการ ป้องกัน และช่วยเหลือผู้อื่นขณะเกิดเหตุเพลิงไหม้โดย เจ้าหน้าที่ที่มีความรู้ในด้านดังกล่าว	- โครงการจัดให้มีเจ้าหน้าที่รักษาความปลอดภัยคอยตรวจตราความเรียบร้อยตลอดระยะเวลาการเปิดดำเนินการ - โครงการจัดให้มีการจัดตั้งทีมปฏิบัติงานฉุกเฉิน พร้อมทั้ง จัดให้มีการฝึกซ้อมดับเพลิงและอพยพหนีไฟอย่างน้อย ปีละ 1 ครั้ง ล่าสุดโครงการยังไม่ได้ดำเนินการซ้อมอพยพ หนีไฟ ซึ่งดำเนินการล่าสุด เมื่อวันที่ 30 สิงหาคม 2568 - พบโครงการจัดทำแผนการปฏิบัติการฉุกเฉิน พร้อมทั้ง ดัดตั้งป้ายแนะนำวิธีการใช้อุปกรณ์ป้องกันอัคคีภัย ไว้ บริเวณที่ติดตั้งอุปกรณ์ สามารถมองเห็นได้ง่าย และ สามารถใช้งานได้ทันที อีกทั้งจัดให้มีเจ้าหน้าที่รักษาความ ปลอดภัยใช้งานได้ทันที อีกทั้งจัดให้มีเจ้าหน้าที่รักษาความ ปลอดภัยคอยตรวจตราความเรียบร้อยตลอดระยะเวลา การเปิดดำเนินการ - โครงการจัดให้มีแผนฉุกเฉิน โดยมีการกำหนดบทบาท หน้าที่ของแต่ละฝ่ายในการดำเนินการช่วยเหลือผู้ที่อยู่ ภายในโครงการ	- - - -	รูปภาพที่ 2.20 เจ้าหน้าที่ รักษาความปลอดภัย รูปภาพที่ 2.45 การซ้อม อพยพหนีไฟ เอกสารแนบที่ 11 รายงาน การฝึกซ้อมดับเพลิง และ ฝึกซ้อมอพยพหนีไฟ รูปภาพที่ 2.16 ป้ายวิธีการใช้ ถังดับเพลิง รูปภาพที่ 2.20 เจ้าหน้าที่ รักษาความปลอดภัย -

ผลการดำเนินการตามมาตรการป้องกันและแก้ไขผลกระทบสิ่งแวดล้อมของโครงการ โรงแรม ชูการ์ มาร์รีน่า รีสอร์ท-เอเวเตอร์-ภูเก็ต แอร์พอร์ต ในระยะดำเนินการ แสดงดังตารางที่ 2.1

ตารางที่ 2.1 ผลการปฏิบัติตามมาตรการป้องกันและแก้ไขผลกระทบสิ่งแวดล้อมของ โครงการ โรงแรม ชูการ์ มาร์รีน่า รีสอร์ท-เอเวเตอร์-ภูเก็ต แอร์พอร์ต (ต่อ)

มาตรการป้องกันและแก้ไขผลกระทบสิ่งแวดล้อม	ผลการปฏิบัติตามมาตรการป้องกันและแก้ไขผลกระทบสิ่งแวดล้อม ช่วงดำเนินการ	ปัญหา อุปสรรค ที่ไม่สามารถปฏิบัติตามมาตรการและแนวทางแก้ไข	อ้างอิง
4.3 การป้องกันอัคคีภัย (ต่อ) (9) จัดให้มีผังแสดงตำแหน่งที่ตั้งอุปกรณ์ป้องกันอัคคีภัย ทิศทางหนีไฟ ไว้บริเวณโถงบันได พร้อมตำแหน่งจุดรวมพล ภายในโครงการ (10) โครงการจะจัดทำผังเส้นทางการอพยพหนีไฟจากจุดต่างๆ ไปยังจุดรวมคนเบื้องต้นติดไว้ในห้องพัก เพื่อให้ผู้ที่อยู่ ภายในอาคาร และห้อง สามารถหนีไฟไปยังจุดรวมพลได้ อย่างรวดเร็ว (11)อบรมให้ความรู้ ความเข้าใจแก่เจ้าหน้าที่ที่ต้องควบคุม ยังมีศูนย์ตรวจสอบ ดูแล ในการป้องกันและช่วยเหลือผู้อื่นขณะเกิด เหตุเพลิงไหม้โดยเจ้าหน้าที่ที่มีความรู้ในด้านดังกล่าว (12) ประสานงานกับหน่วยงานป้องกันและบรรเทาสาธารณภัย ตำบลสาครุให้ทราบทิศทางของรถที่เข้ามาอำนวยความสะดวก เพื่อให้จะสามารถลำเลียงคนออกภายนอกโครงการได้อย่างรวดเร็ว มีประสิทธิภาพ และไม่กีดขวางทิศทาง การจราจร (13) จัดเจ้าหน้าที่คอยอำนวยความสะดวก บริเวณทางเข้า ออก-โครงการ ทำหน้าที่ในการอำนวยความสะดวกให้กับรถที่เข้ามาดับเพลิงรถที่สัญจรบริเวณโดยรอบ และการอพยพคนออกภายนอกโครงการ	 - พบโครงการได้ติดตั้งแผนผังแสดงที่ตั้งอุปกรณ์ป้องกันอัคคีภัย ทิศทางหนีไฟ ไว้บริเวณโถงบันได พร้อมตำแหน่งจุดรวมพล ภายในโครงการ สามารถมองเห็นได้อย่างชัดเจน - พบโครงการจัดให้มีแผนฉุกเฉิน และจัดให้มีการฝึกซ้อมดับเพลิงและอพยพหนีไฟอย่างน้อยปีละ 1 ครั้งล่าสุดโครงการยังไม่ได้ดำเนินการซ้อมอพยพหนีไฟ ซึ่งดำเนินการล่าสุด เมื่อวันที่ 30 สิงหาคม 2568 - พบโครงการจัดให้มีเจ้าหน้าที่รักษาความปลอดภัยคอยอำนวยความสะดวกในการจราจรภายในโครงการตลอดระยะเวลาดำเนินการ	 - - - -	 รูปภาพที่ 2.23 แผนผังอุปกรณ์ดับเพลิง รูปภาพที่ 2 แผนผังที่แสดงเส้นทางอพยพหนีภัย รูปภาพที่ 2.27 ป้ายเส้นทางออกฉุกเฉิน รูปภาพที่ 2.45 การซ้อมอพยพหนีไฟ เอกสารแนบที่ 11 รายงานการฝึกซ้อมดับเพลิงและฝึกซ้อมอพยพหนีไฟ -

ผลการดำเนินการตามมาตรการป้องกันและแก้ไขผลกระทบสิ่งแวดล้อมของโครงการ โรงแรม ชูการ์ มาร์รีน่า รีสอร์ท-เอเวเตอร์-ภูเก็ต แอร์พอร์ต ในระยะดำเนินการ แสดงดังตารางที่ 2.1

ตารางที่ 2.1 ผลการปฏิบัติตามมาตรการป้องกัน และแก้ไขผลกระทบสิ่งแวดล้อมของ โครงการ โรงแรม ชูการ์ มาร์รีน่า รีสอร์ท-เอเวเตอร์-ภูเก็ต แอร์พอร์ต (ต่อ)

มาตรการป้องกันและแก้ไขผลกระทบสิ่งแวดล้อม	ผลการปฏิบัติตามมาตรการป้องกันและแก้ไขผลกระทบสิ่งแวดล้อม ช่วงดำเนินการ	ปัญหา อุปสรรค ที่ไม่สามารถปฏิบัติตามมาตรการและแนวทางแก้ไข	อ้างอิง
<p>4.3 การป้องกันอัคคีภัย (ต่อ)</p> <p>(14) จัดให้มีการฝึกอบรมหลักสูตรการปฐมพยาบาลให้แก่เจ้าหน้าที่ที่จะทำหน้าที่เป็นฝ่ายปฐมพยาบาล เพื่อให้ความช่วยเหลือแก่ผู้พักอาศัยกรณีฉุกเฉิน</p> <p>(15) ประชาสัมพันธ์ให้ผู้พักอาศัยในโครงการทราบเกี่ยวกับหมายเลขโทรศัพท์ที่ในกรณีเกิดเหตุต่างๆ เช่น ไฟไหม้ โจรกรรม</p> <p>(16) จัดให้มีเจ้าหน้าที่รักษาความปลอดภัย หมุนเวียนทำหน้าที่ตรวจตราความเป็นระเบียบเรียบร้อยและรักษาความปลอดภัยในชีวิตและทรัพย์สินของผู้พักอาศัยภายในโครงการตลอด 24 ชั่วโมง</p>	<p>- พบโครงการจัดให้มีแผนฉุกเฉิน และจัดให้มีการฝึกซ้อมดับเพลิงและอพยพหนีไฟอย่างน้อยปีละ 1 ครั้งล่าสุดโครงการยังไม่ได้ดำเนินการซ้อมอพยพหนีไฟ ซึ่งดำเนินการล่าสุด เมื่อวันที่ 30 สิงหาคม 2568</p> <p>- พบโครงการมีการรวบรวมหมายเลขโทรศัพท์ของหน่วยงานที่เกี่ยวข้องเพื่อใช้ในกรณีฉุกเฉิน ติดไว้ภายในโครงการพร้อมทั้งจัดให้มีเจ้าหน้าที่รักษาความปลอดภัยคอยตรวจตราความเรียบร้อยตลอดระยะเวลาการเปิดดำเนินการ</p>	<p>-</p> <p>-</p>	<p>รูปภาพที่ 2.45 การซ้อมอพยพหนีไฟ</p> <p>เอกสารแนบที่ 11 รายงานการฝึกซ้อมดับเพลิงและฝึกซ้อมอพยพหนีไฟ</p> <p>รูปภาพที่ 2.16 ป้ายวิธีการใช้ถังดับเพลิง</p> <p>รูปภาพที่ 2.20 เจ้าหน้าที่รักษาความปลอดภัย</p>

ผลการดำเนินการตามมาตรการป้องกันและแก้ไขผลกระทบสิ่งแวดล้อมของโครงการ โรงแรม ชูการ์ มาร์รีน่า รีสอร์ท-เอวิเอเตอร์-ภูเก็ต แอร์พอร์ต ในระยะดำเนินการ แสดงดังตารางที่ 2.1

ตารางที่ 2.1 ผลการปฏิบัติตามมาตรการป้องกัน และแก้ไขผลกระทบสิ่งแวดล้อมของ โครงการ โรงแรม ชูการ์ มาร์รีน่า รีสอร์ท-เอวิเอเตอร์-ภูเก็ต แอร์พอร์ต (ต่อ)

มาตรการป้องกันและแก้ไขผลกระทบสิ่งแวดล้อม	ผลการปฏิบัติตามมาตรการป้องกันและแก้ไข ผลกระทบสิ่งแวดล้อม <u>ช่วงดำเนินการ</u>	ปัญหา อุปสรรค ที่ไม่สามารถปฏิบัติ ตามมาตรการและแนวทางแก้ไข	อ้างอิง
4.4 ทศนิยมภาพ (1) จัดให้มีพื้นที่สีเขียวภายในโครงการ โดยองค์ประกอบของพันธุ์ไม้มี ทั้งไม้ยืนต้นที่ให้ความหอม และไม่พุ่ม ได้แก่ ต้นปาล์มพอกซ์เทล มะพร้าว หูกวาง สีสาวดี กระท้อน ตีนเป็ด ไทรเกาหลี ไทรใบสัก สน มังกร หิรัญญิก ชากเกียน และหญ้าม้าลาย เป็นต้น (2) ดูแลพื้นที่สีเขียวในโครงการให้มีสภาพสมบูรณ์มากที่สุด เพื่อช่วยลด ปริมาณความร้อนที่สะสมของพื้นที่เป็นลานคอนกรีต (3) กำหนดให้มีเจ้าหน้าที่คอยดูแลรักษา บำรุงต้นไม้และ พื้นที่สี เขียวภายในพื้นที่โครงการให้มีสภาพสวยงามอยู่เสมอ หากมีต้นไม้ ภายในและพื้นที่สีเขียวได้รับความเสียหาย หรือตายจะต้องจัดให้ม ีการปลูกต้นไม้ทดแทน	- พบโครงการจัดให้มีการปลูกพืชคลุมดิน ปลูกหญ้า ไม้พุ่ม และไม่ยืนต้น ตามมาตรการกำหนด เพื่อให้ พืชช่วยยึดหน้าดินไม่ให้เกิดการชะล้างพังทลาย พร้อมทั้งจัดให้มีเจ้าหน้าที่คอยดูแลรักษาบำรุงต้นไม้ และพื้นที่สีเขียวอยู่เสมอ และหากพบต้นไม้เหี่ยวเฉา หรือตาย จะเร่งดำเนินการปลูกต้นไม้เข้าทดแทน ทันที	-	รูปภาพที่ 2.1 พื้นที่สีเขียวและ งานสวน

ผลการดำเนินการตามมาตรการป้องกันและแก้ไขผลกระทบสิ่งแวดล้อมของโครงการ โรงแรม ชูการ์ มาร์รีน่า รีสอร์ท-เอเวเตอร์-ภูเก็ต แอร์พอร์ต ในระยะดำเนินการ แสดงดังตารางที่ 2.1

ตารางที่ 2.1 ผลการปฏิบัติตามมาตรการป้องกัน และแก้ไขผลกระทบสิ่งแวดล้อมของ โครงการ โรงแรม ชูการ์ มาร์รีน่า รีสอร์ท-เอเวเตอร์-ภูเก็ต แอร์พอร์ต (ต่อ)

มาตรการป้องกันและแก้ไขผลกระทบสิ่งแวดล้อม	ผลการปฏิบัติตามมาตรการป้องกันและแก้ไขผลกระทบสิ่งแวดล้อม ช่วงดำเนินการ	ปัญหา อุปสรรค ที่ไม่สามารถปฏิบัติตามมาตรการและแนวทางแก้ไข	อ้างอิง
<p>4.5 ความเป็นส่วนบุคคล</p> <p>(1) จัดให้มีการปลูกไม้ยืนต้นและไม้พุ่มโดยรอบสระว่ายน้ำโครงการ เพื่อเพิ่มความร่มรื่นของพื้นที่โดยรอบสระว่ายน้ำ และสามารถบดบังการมองเห็นจากพื้นที่ภายนอกโครงการเข้ามายังสระว่ายน้ำของโครงการได้</p> <p>(2) กำหนดให้มีเจ้าหน้าที่คอยการดูแลรักษา บำรุงต้นไม้และพื้นที่สีเขียวภายในพื้นที่โครงการให้มีสภาพสวยงามอยู่เสมอ หากมีต้นไม้ภายในและพื้นที่สีเขียวได้รับความเสียหาย หรือตาย จะต้องจัดให้มีการปลูกต้นใหม่ทดแทนโดยทันที</p> <p>(3) จัดให้มีการออกแบบผนัง และประตูกระจกของห้องพักแต่ละห้อง บริเวณด้านที่ติดกับสระว่ายน้ำให้เป็นกระจกฝ้าเพื่อให้แสงสามารถลอดผ่านได้แต่บุคคลภายนอกไม่สามารถมองเห็นภายในห้องพักได้ชัดเจนและภายในห้องพักก็ไม่สามารถมอง ออกไปภายนอกได้ชัดเจนเช่นกัน นอกจากนี้จะเป็นการลดผลกระทบความเป็นส่วนตัวของผู้พักอาศัยในแต่ละห้องแล้ว ยังเป็นการลดผลกระทบความเป็นส่วนตัวของผู้ใช้สระว่ายน้ำ แล้วอีกด้วย</p>	<p>- พบบริเวณโดยรอบของสระว่ายน้ำมีการปลูกต้นไม้ยืนต้น และไม้พุ่มเพื่อเพิ่มความร่มรื่นให้แก่ผู้ใช้บริการ</p> <p>- พบโครงการจัดให้มีการปลูกพืชคลุมดิน ปลูกหญ้า ไม้พุ่ม และไม้ยืนต้น ตามมาตรการกำหนด เพื่อให้พืชช่วยยึดหน้าดินไม่ให้เกิดการชะล้างพังทลาย พร้อมทั้งจัดให้มีเจ้าหน้าที่คอยดูแลรักษาบำรุงต้นไม้และพื้นที่สีเขียวอยู่เสมอ และหากพบต้นไม้เหี่ยวเฉา หรือตาย จะเร่งดำเนินการปลูกต้นไม้เข้าทดแทนทันที</p> <p>- พบโครงการจัดให้มีการติดตั้งผ้า màn แบบทึบแสง บริเวณประตูกระจกของห้องพัก บริเวณที่ติดสระว่ายน้ำ เพื่อลดผลกระทบความเป็นส่วนตัวของผู้พักอาศัย</p>	<p>-</p> <p>-</p> <p>-</p>	<p>รูปภาพที่ 2.41 สระว่ายน้ำ</p> <p>รูปภาพที่ 2.1 พื้นที่สีเขียวและงานสวน</p> <p>-</p>

ผลการดำเนินการตามมาตรการป้องกันและแก้ไขผลกระทบสิ่งแวดล้อมของโครงการ โรงแรม ชูการ์ มาร์รีน่า รีสอร์ท-เอเวเตอร์-ภูเก็ต แอร์พอร์ต ในระยะดำเนินการ แสดงดังตารางที่ 2.1
ตารางที่ 2.1 ผลการปฏิบัติตามมาตรการป้องกัน และแก้ไขผลกระทบสิ่งแวดล้อมของ โครงการ โรงแรม ชูการ์ มาร์รีน่า รีสอร์ท-เอเวเตอร์-ภูเก็ต แอร์พอร์ต (ต่อ)

มาตรการป้องกันและแก้ไขผลกระทบสิ่งแวดล้อม	ผลการปฏิบัติตามมาตรการป้องกันและแก้ไขผลกระทบสิ่งแวดล้อม ช่วงดำเนินการ	ปัญหา อุปสรรค ที่ไม่สามารถปฏิบัติตามมาตรการและแนวทางแก้ไข	อ้างอิง
4.6 สาธารณสุขและสุขภาพ คุณภาพอากาศ (1) จำกัดความเร็วของรถที่เข้า-ออกมีความเร็วไม่เกิน 30 กิโลเมตร/ชั่วโมง (2) ดูแลรักษาสภาพถนนและทางเดินรถในพื้นที่โครงการให้สะอาด เพื่อป้องกันการฟุ้งกระจายของฝุ่นอันเนื่องจากถนน (3) เลือกเครื่องกำเนิดไฟฟ้าที่มีมาตรฐาน มีประสิทธิภาพสูง และ อัตราการระบายมลพิษ (4) จัดเจ้าหน้าที่คอยตรวจสอบเครื่องกำเนิดไฟฟ้า ให้พร้อมใช้งานอยู่เสมอ กรณีที่พบว่ามีการชำรุดหรือเสียหายของอุปกรณ์ให้เร่งดำเนินการซ่อมแซมแก้ไขโดยทันที (5) จัดให้มีพื้นที่สีเขียวภายในโครงการ โดยองค์ประกอบของพันธุ์ไม้มีทั้งไม้ยืนต้นที่ให้กลิ่นหอม และไม้พุ่ม ได้แก่ ต้นปาล์มพอกเทล มะพร้าว หูกวาง ลีลาวดี กระถ่อน ดินเบ็ด ไทรเกาหลี ไทรใบสัก สนมังกร ธีรฤณการ์ ซาฮกเกี้ยน และหญ้าม้าเลเซีย เป็นต้น	 - พบโครงการจัดให้การติดตั้งป้าย “จำกัดความเร็วของรถไม่เกิน 30 กม./ชม.” - พบโครงการจัดให้มีเจ้าหน้าที่ทำความสะอาดพื้นที่ถนน และทางเดินรถในพื้นที่โครงการ เป็นประจำ เพื่อป้องกันการฟุ้งกระจายของฝุ่น - พบโครงการเลือกใช้เครื่องกำเนิดไฟฟ้าที่มีมาตรฐาน - พบโครงการจัดให้มีเจ้าหน้าที่ชำนาญการประจำโครงการ ตรวจสอบเครื่องกำเนิดไฟฟ้าให้พร้อมใช้งานอยู่เสมอ และหากพบการชำรุดเสียหาย เร่งดำเนินการซ่อมแซมแก้ไขโดยทันที - พบโครงการจัดให้มีพื้นที่สีเขียวภายในโครงการ พร้อมทั้งจัดเจ้าหน้าที่คอยดูแลรักษาพื้นที่สีเขียวอยู่เสมอ	 - - - - -	 รูปภาพที่ 2.5 ป้ายจำกัดความเร็วไม่เกิน 30 กม./ชม. รูปภาพที่ 2.6 การทำความสะอาดพื้นถนน รูปภาพที่ 2.17 เครื่องกำเนิดไฟฟ้า รูปภาพที่ 2.34 การตรวจสอบเครื่องกำเนิดไฟฟ้า เอกสารแนบที่ 9 รายงานการตรวจสอบเครื่องกำเนิดไฟฟ้า รูปภาพที่ 2.1 พื้นที่สีเขียวและงานสวน

ผลการดำเนินการตามมาตรการป้องกันและแก้ไขผลกระทบสิ่งแวดล้อมของโครงการ โรงแรม ชูการ์ มาร์รีน่า รีสอร์ท-เอเวเตอร์-ภูเก็ต แอร์พอร์ต ในระยะดำเนินการ แสดงดังตารางที่ 2.1
ตารางที่ 2.1 ผลการปฏิบัติตามมาตรการป้องกัน และแก้ไขผลกระทบสิ่งแวดล้อมของ โครงการ โรงแรม ชูการ์ มาร์รีน่า รีสอร์ท-เอเวเตอร์-ภูเก็ต แอร์พอร์ต (ต่อ)

มาตรการป้องกันและแก้ไขผลกระทบสิ่งแวดล้อม	ผลการปฏิบัติตามมาตรการป้องกันและแก้ไขผลกระทบสิ่งแวดล้อม ช่วงดำเนินการ	ปัญหา อุปสรรค ที่ไม่สามารถปฏิบัติตามมาตรการและแนวทางแก้ไข	อ้างอิง
4.6 สาธารณสุขและสุขภาพ (ต่อ) (6) จัดเจ้าหน้าที่คอยการดูแลรักษาต้นไม้ในพื้นที่สีเขียวให้มีสภาพสวยงาม อย่างสม่ำเสมอตลอดระยะเวลาดำเนินการโครงการ นอกจากนี้ หากมีต้นไม้ได้รับความเสียหาย หรือตายต้องปลูกลดใหม่ทดแทนทันที (7) ไม่ก่อสร้างอาคาร หรือสิ่งปลูกสร้างบริเวณที่ว่างระหว่างอาคาร (8) หมั่นตรวจสอบดูแลพื้นที่สีเขียวในโครงการให้มีสภาพสวยงาม อย่างสม่ำเสมอตลอดระยะเวลาดำเนินโครงการ เพื่อเป็นการส่งเสริมการพัฒนาที่ยั่งยืน และเป็นการช่วยรักษาสภาพแวดล้อม สร้างทัศนียภาพ และให้ความสำคัญกับคุณภาพชีวิตของผู้อยู่อาศัย และพื้นที่บริเวณโดยรอบโครงการ (9) ดูแลรักษาเครื่องปรับอากาศ เพื่อลดปริมาณเชื้อโรคในอากาศ และการสะสมในฝุ่นละออง โดยจัดให้มีการล้างเครื่องปรับอากาศในโครงการเป็นประจำโดยล้างแผงระบายความร้อนอย่างน้อยปีละ 2 ครั้ง และทำความสะอาดแผ่นกรองอากาศเดือนละ 1 ครั้ง เพื่อให้เครื่องปรับอากาศทำงานได้อย่างเต็มประสิทธิภาพ ช่วยยืดอายุการใช้งานและประหยัดค่าไฟฟ้า	<ul style="list-style-type: none">- พบโครงการจัดให้มีพื้นที่สีเขียวภายในโครงการ พร้อมทั้งจัดเจ้าหน้าที่คอยดูแลรักษาพื้นที่สีเขียวอยู่เสมอ และหากพบต้นไม้เหี่ยวเฉาหรือตาย จะเร่งดำเนินการปลูกลดใหม่เข้าทดแทนทันที- พบโครงการไม่มีการก่อสร้าง หรือปลูกสิ่งปลูกสร้างบริเวณที่ว่างระหว่างอาคาร- พบโครงการจัดให้มีพื้นที่สีเขียวภายในโครงการ พร้อมทั้งจัดเจ้าหน้าที่คอยดูแลรักษาพื้นที่สีเขียวอยู่เสมอ และหากพบต้นไม้เหี่ยวเฉาหรือตาย จะเร่งดำเนินการปลูกลดใหม่เข้าทดแทนทันที- พบโครงการจัดให้มีเจ้าหน้าที่ชำนาญการประจำโครงการ ตรวจสอบเครื่องปรับอากาศเป็นประจำ เพื่อลดปริมาณเชื้อโรค และลดการสะสมของฝุ่นละออง โดยมีกำหนดการล้างแผงระบายความร้อนอย่างน้อยปีละ 2 ครั้ง และทำความสะอาดแผ่นกรองอากาศเดือนละ 1 ครั้ง	<ul style="list-style-type: none">----	<p>รูปภาพที่ 2.1 พื้นที่สีเขียวและงานสวน</p> <p>รูปภาพที่ 2.1 พื้นที่สีเขียวและงานสวน</p> <p>-</p>

ผลการดำเนินการตามมาตรการป้องกันและแก้ไขผลกระทบสิ่งแวดล้อมของโครงการ โรงแรม ชูการ์ มาร์รีน่า รีสอร์ท-เอวิเอเตอร์-ภูเก็ต แอร์พอร์ต ในระยะดำเนินการ แสดงดังตารางที่ 2.1
ตารางที่ 2.1 ผลการปฏิบัติตามมาตรการป้องกัน และแก้ไขผลกระทบสิ่งแวดล้อมของ โครงการ โรงแรม ชูการ์ มาร์รีน่า รีสอร์ท-เอวิเอเตอร์-ภูเก็ต แอร์พอร์ต (ต่อ)

มาตรการป้องกันและแก้ไขผลกระทบสิ่งแวดล้อม	ผลการปฏิบัติตามมาตรการป้องกันและแก้ไขผลกระทบสิ่งแวดล้อม <u>ช่วงดำเนินการ</u>	ปัญหา อุปสรรค ที่ไม่สามารถปฏิบัติตามมาตรการและแนวทางแก้ไข	อ้างอิง
4.6 สาธารณสุขและสุขภาพ (ต่อ) เสียง (1) จำกัดความเร็วของรถที่เข้า-ออกมีความเร็วไม่เกิน 30 กิโลเมตร/ชั่วโมง (2) เลือกเครื่องกำเนิดไฟฟ้าที่มีมาตรฐาน มีประสิทธิภาพสูง และ อัตราการระบายมลพิษ (3) จัดเจ้าหน้าที่คอยตรวจสอบเครื่องกำเนิดไฟฟ้า ให้พร้อมใช้งานอยู่เสมอ กรณีที่พบว่ามีการชำรุดหรือเสียหายของอุปกรณ์ให้เร่งดำเนินการซ่อมแซมแก้ไขโดยทันที (4) จัดเจ้าหน้าที่คอยการดูแลรักษาต้นไม้ในพื้นที่สีเขียวให้มีสภาพสวยงาม อย่างสม่ำเสมอตลอดระยะเวลาดำเนินการโครงการ นอกจากนี้ หากมีต้นไม้ได้รับความเสียหาย หรือตายต้องปลูทด้นใหม่ทดแทนทันที (5) จัดให้ผู้ดูแลอาคารทำหน้าที่รับเรื่องร้องเรียนจากผู้พักอาศัย ภายในโครงการ และผู้พักอาศัยบริเวณใกล้เคียงที่ได้รับผลกระทบจากการดำเนินโครงการและจากสิ่งแวดล้อมภายนอกกระทบต่อโครงการ กรณีที่มีเรื่องร้องเรียน ต้องเข้าตรวจสอบคอยประสานงานกับบริเวณใกล้เคียง และเร่งดำเนินการแก้ไขโดยทันที	 - พบโครงการจัดให้การติดตั้งป้าย “จำกัดความเร็วของรถไม่เกิน 30 กม./ชม.” - พบโครงการจัดให้มีเจ้าหน้าที่ทำความสะอาดพื้นที่ถนน และทางเดินรถในพื้นที่โครงการ เป็นประจำ เพื่อป้องกันการฟุ้งกระจายของฝุ่น - พบโครงการเลือกใช้เครื่องกำเนิดไฟฟ้าที่มีมาตรฐาน - พบโครงการจัดให้มีพื้นที่สีเขียวภายในโครงการ พร้อมทั้งจัดเจ้าหน้าที่คอยดูแลรักษาพื้นที่สีเขียวอยู่เสมอ และหากพบต้นไม้เหี่ยวเฉาหรือตาย จะเร่งดำเนินการปลูทด้นใหม่เข้าแทนแทนทันที - พบโครงการจัดให้มีเจ้าหน้าที่แผนกต้อนรับส่วนหน้าคอยรับเรื่องร้องเรียนจากผู้ใช้บริการภายในโครงการ และผู้เข้าพักอาศัยบริเวณใกล้เคียง	 - - - - -	 รูปภาพที่ 2.5 ป้ายจำกัดความเร็วไม่เกิน 30 กม./ชม. รูปภาพที่ 2.6 การทำความสะอาดพื้นถนน รูปภาพที่ 2.17 เครื่องกำเนิดไฟฟ้า รูปภาพที่ 2.34 การตรวจสอบเครื่องกำเนิดไฟฟ้า รูปภาพที่ 2.1 พื้นที่สีเขียวและงานสวน -

ผลการดำเนินการตามมาตรการป้องกันและแก้ไขผลกระทบสิ่งแวดล้อมของโครงการ โรงแรม ชูการ์ มาร์รีน่า รีสอร์ท-เอวิเอเตอร์-ภูเก็ต แอร์พอร์ต ในระยะดำเนินการ แสดงดังตารางที่ 2.1
ตารางที่ 2.1 ผลการปฏิบัติตามมาตรการป้องกัน และแก้ไขผลกระทบสิ่งแวดล้อมของ โครงการ โรงแรม ชูการ์ มาร์รีน่า รีสอร์ท-เอวิเอเตอร์-ภูเก็ต แอร์พอร์ต (ต่อ)

มาตรการป้องกันและแก้ไขผลกระทบสิ่งแวดล้อม	ผลการปฏิบัติตามมาตรการป้องกันและแก้ไขผลกระทบสิ่งแวดล้อม ช่วงดำเนินการ	ปัญหา อุปสรรค ที่ไม่สามารถปฏิบัติตามมาตรการและแนวทางแก้ไข	อ้างอิง
4.6 สาธารณสุขและสุขภาพ (ต่อ) การจัดการน้ำเสีย (1) จัดให้มีระบบบำบัดน้ำเสียชนิดเติมอากาศเลี้ยงตะกอนเวียนกลับ (Aeration activated sludge process, A/S) ขนาดรองรับน้ำเสีย 90 ลูกบาศก์เมตร จำนวน 1 ถัง เพื่อรองรับน้ำทิ้งจากอาคารต่างๆ ภายในโครงการอย่างเพียงพอ โดยน้ำทิ้งสุดท้ายมีคุณภาพวัดในรูปของค่าบีโอดี (BOD) ที่ออกจากระบบได้ไม่เกิน 20 มิลลิกรัม/ลิตร ก่อนถูกรวบรวมเข้าสู่บ่อเก็บน้ำรดน้ำต้นไม้เพื่อรอการนำไปใช้ประโยชน์ในการรดน้ำต้นไม้บริเวณโครงการ (2) โครงการต้องติดตามตรวจสอบคุณภาพน้ำทิ้งหลังผ่านระบบบำบัดน้ำเสียเป็นระยะๆ เพื่อตรวจสอบประสิทธิภาพของระบบบำบัด ทำให้สามารถแก้ไขปัญหาระบบได้ทันเหตุการณ์ และเป็นการช่วยยืดอายุการใช้งานของถังบำบัดน้ำเสีย	<ul style="list-style-type: none">- พบโครงการจัดให้มีการติดตั้งระบบบำบัดน้ำเสียชนิดเติมอากาศเลี้ยงตะกอนเวียนกลับ (AS) จำนวน 1 ชุด ขนาด 80 ลูกบาศก์เมตร เพื่อรองรับน้ำทิ้งจากอาคารต่างๆภายในโครงการ ให้ระบบบำบัดน้ำเสียบำบัดน้ำได้อย่างมีประสิทธิภาพ- พบโครงการจัดให้เจ้าหน้าที่ชำนาญการตรวจสอบดูแลการเดินระบบบำบัดน้ำเสีย เพื่อให้ระบบบำบัดน้ำเสียมีประสิทธิภาพในการบำบัดน้ำเสีย อีกทั้งจัดทำเอกสาร ทส.1/2 เพื่อตรวจสอบประสิทธิภาพการบำบัดน้ำเสียอยู่เสมอ	<ul style="list-style-type: none">--	<p>รูปภาพที่ 2.35 เครื่องเติมอากาศระบบบำบัดน้ำเสีย</p> <p>เอกสารแนบที่ 4 ผลการตรวจติดตามคุณภาพสิ่งแวดล้อมและแบบบันทึกทส.1/2</p> <p>รูปภาพที่ 2.7 เจ้าหน้าที่ดูแลตรวจสอบการเดินระบบบำบัดน้ำเสีย</p>

ผลการดำเนินการตามมาตรการป้องกันและแก้ไขผลกระทบสิ่งแวดล้อมของโครงการ โรงแรม ซูการ์ มาร์รีน่า รีสอร์ท-เอเวเตอร์-ภูเก็ต แอร์พอร์ต ในระยะดำเนินการ แสดงดังตารางที่ 2.1
ตารางที่ 2.1 ผลการปฏิบัติตามมาตรการป้องกัน และแก้ไขผลกระทบสิ่งแวดล้อมของ โครงการ โรงแรม ซูการ์ มาร์รีน่า รีสอร์ท-เอเวเตอร์-ภูเก็ต แอร์พอร์ต (ต่อ)

มาตรการป้องกันและแก้ไขผลกระทบสิ่งแวดล้อม	ผลการปฏิบัติตามมาตรการป้องกันและแก้ไขผลกระทบสิ่งแวดล้อม ช่วงดำเนินการ	ปัญหา อุปสรรค ที่ไม่สามารถปฏิบัติตามมาตรการและแนวทางแก้ไข	อ้างอิง
<p>4.6 สาธารณสุขและสุขภาพ (ต่อ)</p> <p>(3) จัดให้มีเจ้าหน้าที่เทคนิคดูแลการเดินระบบบำบัดน้ำเสียให้มีประสิทธิภาพอยู่เสมอ โดยจัดจ้างบริษัทที่ติดตั้งระบบบำบัดน้ำเสียมาดูแลระบบและจัดหาอะไหล่สำรองของระบบบำบัดน้ำเสียที่สำคัญไว้ อันได้แก่ แอร์ปั๊ม เครื่องสูบน้ำเสีย เป็นต้น</p> <p>(4) จัดเจ้าหน้าที่โครงการเข้ารับการอบรมให้มีความรู้เกี่ยวกับการใช้งานระบบบำบัดน้ำเสียของโครงการอย่างเข้าใจ โดยให้เข้ารับการอบรมกับบริษัทตัวแทนจำหน่ายระบบบำบัดฯ ของโครงการ เพื่ออยู่ประจำในการเดินเครื่องและบำรุงรักษาระบบตลอดระยะเวลาเปิดดำเนินการ</p> <p>(5) จัดทำตารางกำหนดระยะเวลาซ่อมบำรุงอุปกรณ์ที่ประกอบอยู่ในระบบบำบัดน้ำเสียรวมทุกชิ้นตามคู่มือของแต่ละประเภท ได้แก่ เครื่องสูบน้ำเสีย เครื่องเติมอากาศ และเครื่องสูบลบตะกอน เพื่อความสะดวกในการซ่อมบำรุงในแต่ละครั้ง และเพื่อให้อุปกรณ์และระบบทุกส่วนทำงานได้อย่างมีประสิทธิภาพตลอดระยะเวลาให้เป็นไปตามกฎกระทรวง เรื่อง กำหนดหลักเกณฑ์วิธีการและแบบการเก็บสถิติและข้อมูลการจัดทำบันทึกรายละเอียดและรายงานสรุปผลการทำงานของระบบบำบัดน้ำเสีย พ.ศ.2555</p>	<p>- พบโครงการจัดให้มีเจ้าหน้าที่ชำนาญการตรวจสอบดูแลการเดินระบบบำบัดน้ำเสีย เพื่อให้ระบบบำบัดน้ำเสียมีประสิทธิภาพในการบำบัดน้ำเสีย อีกทั้งจัดทำเอกสาร ทส.1/2 เพื่อตรวจสอบประสิทธิภาพการบำบัดน้ำเสียอยู่เสมอ</p> <p>- พบโครงการจัดให้มีเจ้าหน้าที่ชำนาญการเข้าอบรมความรู้เกี่ยวกับการทำงานของระบบบำบัดน้ำเสีย</p> <p>- พบโครงการจัดให้มีเจ้าหน้าที่ชำนาญการตรวจสอบดูแลการเดินระบบบำบัดน้ำเสีย เพื่อให้ระบบบำบัดน้ำเสียมีประสิทธิภาพในการบำบัดน้ำเสีย อีกทั้งจัดทำเอกสาร ทส.1/2 เพื่อตรวจสอบประสิทธิภาพการบำบัดน้ำเสียอยู่เสมอ</p>	<p>-</p> <p>-</p> <p>-</p>	<p>เอกสารแนบที่ 4 ผลการตรวจติดตามคุณภาพสิ่งแวดล้อมและแบบบันทึก ทส.1/2</p> <p>รูปภาพที่ 2.7 เจ้าหน้าที่ดูแลตรวจสอบการเดินระบบบำบัดน้ำเสีย</p> <p>เอกสารแนบที่ 4 ผลการตรวจติดตามคุณภาพสิ่งแวดล้อมและแบบบันทึก ทส.1/2</p> <p>รูปภาพที่ 2.7 เจ้าหน้าที่ดูแลตรวจสอบการเดินระบบบำบัดน้ำเสีย</p>

ผลการดำเนินการตามมาตรการป้องกันและแก้ไขผลกระทบสิ่งแวดล้อมของโครงการ โรงแรม ชูการ์ มาร์รีน่า รีสอร์ท-เอวิเอเตอร์-ภูเก็ต แอร์พอร์ต ในระยะดำเนินการ แสดงดังตารางที่ 2.1
ตารางที่ 2.1 ผลการปฏิบัติตามมาตรการป้องกัน และแก้ไขผลกระทบสิ่งแวดล้อมของ โครงการ โรงแรม ชูการ์ มาร์รีน่า รีสอร์ท-เอวิเอเตอร์-ภูเก็ต แอร์พอร์ต (ต่อ)

มาตรการป้องกันและแก้ไขผลกระทบสิ่งแวดล้อม	ผลการปฏิบัติตามมาตรการป้องกันและแก้ไขผลกระทบสิ่งแวดล้อม ช่วงดำเนินการ	ปัญหา อุปสรรค ที่ไม่สามารถปฏิบัติตามมาตรการและแนวทางแก้ไข	อ้างอิง
4.6 สาธารณสุขและสุขภาพ (ต่อ) (6) จัดให้มีการสูบตะกอนส่วนเกินจากระบบบำบัดน้ำเสียไปกำจัดอย่างสม่ำเสมอ เพื่อประสิทธิภาพการทำงานของระบบฯ (7) โครงการต้องติดต่อให้รณดุตสิ่งปฏิกูลจากบริษัทเอกชนที่ได้รับอนุญาต มาดูดตะกอนในถังตกตะกอนไปกำจัดทุกครั้งที่ได้ม เพื่อรักษาประสิทธิภาพในการทำงานของถังบำบัดน้ำเสีย (8) ติดตั้งป้ายเตือนผู้ที่พักอาศัย และผู้ที่ไม่เกี่ยวข้องกับการใช้น้ำให้ทราบว่าเป็น “น้ำทิ้งเพื่อรดน้ำต้นไม้” เพื่อป้องกันการสัมผัส (9) จัดให้มีการกันพื้นที่ไว้ และเว้นระยะบนถนนฝั่งที่ จอดรถจักรยานยนต์ประมาณ 3.60 เมตร เพื่อให้รถสามารถสัญจรได้อย่างปลอดภัย โดยจัดให้มีกรวยสีขาวดำวางเป็นแนวระหว่างพื้นที่ถนน และพื้นที่ซ่อมบำรุงระบบบำบัดน้ำเสีย พร้อมทั้งติดป้ายเตือนขอภัยในความไม่สะดวก เพื่อให้ผู้ใช้บริการที่สัญจรไปมามองเห็นได้อย่างชัดเจน และจัดให้มีเจ้าหน้าที่รักษาความปลอดภัยอำนวยความสะดวกตลอดระยะเวลาดำเนินการ	<ul style="list-style-type: none">- พบโครงการจัดให้มีการสูบตะกอนส่วนเกินจากระบบบำบัดน้ำเสียเพื่อนำไปกำจัดอย่างสม่ำเสมอ- พบโครงการจัดจ้างบริษัทเอกชนที่ได้รับอนุญาต เข้ามาดูดตะกอนในถังตกตะกอนเพื่อนำไปกำจัด เป็นประจำสม่ำเสมอ เพื่อรักษาประสิทธิภาพการบำบัดน้ำเสีย- พบโครงการไม่ได้นำน้ำผ่านการบำบัดกลับมารดน้ำต้นไม้ น้ำเสียที่ผ่านการบำบัดจะถูกปล่อยสู่ลำรางสาธารณะ- พบโครงการจัดให้มีกั้นพื้นที่ และเว้นระยะบนถนนฝั่งที่จอดรถจักรยานยนต์ เพื่อให้สามารถสัญจรได้อย่างปลอดภัย	<ul style="list-style-type: none">----	<ul style="list-style-type: none">----

ผลการดำเนินการตามมาตรการป้องกันและแก้ไขผลกระทบสิ่งแวดล้อมของโครงการ โรงแรม ชูการ์ มาร์รีน่า รีสอร์ท-เอวิเอเตอร์-ภูเก็ต แอร์พอร์ต ในระยะดำเนินการ แสดงดังตารางที่ 2.1
ตารางที่ 2.1 ผลการปฏิบัติตามมาตรการป้องกัน และแก้ไขผลกระทบสิ่งแวดล้อมของ โครงการ โรงแรม ชูการ์ มาร์รีน่า รีสอร์ท-เอวิเอเตอร์-ภูเก็ต แอร์พอร์ต (ต่อ)

มาตรการป้องกันและแก้ไขผลกระทบสิ่งแวดล้อม	ผลการปฏิบัติตามมาตรการป้องกันและแก้ไขผลกระทบสิ่งแวดล้อม ช่วงดำเนินการ	ปัญหา อุปสรรค ที่ไม่สามารถปฏิบัติตามมาตรการและแนวทางแก้ไข	อ้างอิง
<p>4.6 สาธารณสุขและสุขภาพ (ต่อ)</p> <p>(11) อบรมเจ้าหน้าที่ดูแลสวน และเจ้าหน้าที่ทุกฝ่ายให้ทราบถึงวิธีการใช้น้ำที่ผ่านการบำบัดแล้ว เพื่อป้องกันการนำไปใช้ผิดประเภท</p> <p>(12) ให้เจ้าของโครงการ เป็นผู้ควบคุมระบบบำบัดน้ำเสียในมาตรา 80 พระราชบัญญัติส่งเสริมและรักษาคุณภาพสิ่งแวดล้อม พ.ศ.2535 ต้องเก็บสถิติและข้อมูลซึ่งแสดงผลการทำงานของระบบบำบัดน้ำเสียในแต่ละวัน และจัดทำบันทึกรายละเอียดดังกล่าวตามแบบ ทส.1 เก็บไว้ ณ สถานที่ตั้งแหล่งกำเนิดมลพิษนั้นระยะเวลาสองปี นับตั้งแต่วันที่มีการเก็บสถิติและข้อมูลนั้นๆ และให้จัดทำรายงานสรุปผลการทำงานของระบบบำบัดน้ำเสียในแต่ละเดือน และเสนอรายงานดังกล่าวต่อเจ้าพนักงานที่ท้องถิ่นในวันที่ 15 ของเดือนถัดไปตามแบบ ทส.2</p>	<ul style="list-style-type: none">- โครงการไม่ได้นำน้ำผ่านการบำบัดกลับมารดน้ำต้นไม้ น้ำเสียที่ผ่านการบำบัดจะถูกปล่อยสู่ลำรางสาธารณะ- โครงการได้มอบหมายให้ช่างผู้ดูแลระบบบำบัดน้ำเสีย จัดเก็บสถิติและข้อมูลแสดงผลการทำงานของระบบบำบัดน้ำเสีย ทส.1 และทส.2 ทุกเดือนตลอดระยะเวลาดำเนินการ	<p>-</p> <p>-</p>	<p>-</p> <p>เอกสารแนบที่ 4 ผลการตรวจติดตามคุณภาพสิ่งแวดล้อม และแบบบันทึก ทส.1/2</p>

ผลการดำเนินการตามมาตรการป้องกันและแก้ไขผลกระทบสิ่งแวดล้อมของโครงการ โรงแรม ชูการ์ มาร์รีน่า รีสอร์ท-เอวิเอเตอร์-ภูเก็ต แอร์พอร์ต ในระยะดำเนินการ แสดงดังตารางที่ 2.1
ตารางที่ 2.1 ผลการปฏิบัติตามมาตรการป้องกัน และแก้ไขผลกระทบสิ่งแวดล้อมของ โครงการ โรงแรม ชูการ์ มาร์รีน่า รีสอร์ท-เอวิเอเตอร์-ภูเก็ต แอร์พอร์ต (ต่อ)

มาตรการป้องกันและแก้ไขผลกระทบสิ่งแวดล้อม	ผลการปฏิบัติตามมาตรการป้องกันและแก้ไขผลกระทบสิ่งแวดล้อม ช่วงดำเนินการ	ปัญหา อุปสรรค ที่ไม่สามารถปฏิบัติตามมาตรการและแนวทางแก้ไข	อ้างอิง
4.6 สาธารณสุขและสุขภาพ (ต่อ) การจัดการมูลฝอย (1) จัดให้มีเจ้าหน้าที่จัดเก็บมาทำความสะอาดบริเวณห้องพักและพื้นที่ส่วนกลางทั้งหมด พร้อมจัดเก็บรวบรวมมูลฝอยจากแต่ละจุดใส่ถุงดำแล้วมัดปากถุงให้แน่น นำไปรวมไว้ในที่พักมูลฝอยรวมของโครงการ (2) โครงการจัดให้มีห้องพักมูลฝอยรวม ซึ่งภายในต้องแบ่งเป็นห้องพักมูลฝอยอินทรีย์/มูลฝอยที่สามารถย่อยสลาย ห้องพักมูลฝอยทั่วไป และห้องพักมูลฝอยอันตราย ซึ่งออกแบบให้มีประตูเปิด-ปิดมิดชิด มีการระบายอากาศด้วยหน้าต่างพร้อมตะแกรงกันแมลง (3) จัดให้มีการคัดแยกมูลฝอย โดยอาจแบ่งออกเป็นมูลฝอยที่ขายได้ และขายไม่ได้ มูลฝอยที่ขายได้ เช่น กระดาษ ขวดแก้ว ขวดพลาสติก กระป๋องอะลูมิเนียม ควรมีภาชนะรองรับแยกต่างหากเพื่อขายให้กับผู้ที่ต้องการต่อไป	<ul style="list-style-type: none">- พบโครงการจัดให้มีเจ้าหน้าที่จัดเก็บและทำความสะอาดบริเวณห้องพักและพื้นที่ส่วนกลาง อีกทั้งจัดให้มีเจ้าหน้าที่คัดแยกมูลฝอยก่อนนำมาเก็บภายในห้องพักมูลฝอย- พบโครงการจัดให้มีห้องพักมูลฝอยรวม โดยแบ่งเป็นห้องพักมูลฝอยรีไซเคิล และมูลฝอยทั่วไป- พบโครงการจัดให้มีห้องพักมูลฝอยรวม โดยแบ่งเป็นห้องพักมูลฝอยรีไซเคิล และมูลฝอยทั่วไป	<ul style="list-style-type: none">---	<p>รูปภาพที่ 2.36 ห้องพักมูลฝอยรวม</p> <p>รูปภาพที่ 2.36 ห้องพักมูลฝอยรวม</p> <p>รูปภาพที่ 2.29 ถังมูลฝอยประจำโครงการ</p> <p>รูปภาพที่ 2.36 ห้องพักมูลฝอยรวม</p>

ผลการดำเนินการตามมาตรการป้องกันและแก้ไขผลกระทบสิ่งแวดล้อมของโครงการ โรงแรม ชูการ์ มาร์รีน่า รีสอร์ท-เอวิเอเตอร์-ภูเก็ต แอร์พอร์ต ในระยะดำเนินการ แสดงดังตารางที่ 2.1
ตารางที่ 2.1 ผลการปฏิบัติตามมาตรการป้องกัน และแก้ไขผลกระทบสิ่งแวดล้อมของ โครงการ โรงแรม ชูการ์ มาร์รีน่า รีสอร์ท-เอวิเอเตอร์-ภูเก็ต แอร์พอร์ต (ต่อ)

มาตรการป้องกันและแก้ไขผลกระทบสิ่งแวดล้อม	ผลการปฏิบัติตามมาตรการป้องกันและแก้ไขผลกระทบสิ่งแวดล้อม ช่วงดำเนินการ	ปัญหา อุปสรรค ที่ไม่สามารถปฏิบัติตามมาตรการและแนวทางแก้ไข	อ้างอิง
4.6 สาธารณสุขและสุขภาพ (ต่อ) (4) เจ้าของโครงการต้องรับผิดชอบในการรวบรวม และนำมูลฝอยอันตราย ไปยังอาคารกักเก็บของเสียอันตรายจากชุมชนของเทศบาลนครภูเก็ตซึ่งจะเปิดให้มีการนำมูลฝอยอันตรายมาส่งได้ ทุกวันที่ 20-25 ของทุกเดือน โดยเทศบาลนครภูเก็ต จะดำเนินการนำมูลฝอยที่รวบรวมไว้ ไปกำจัดโดยผู้รับบริการกำจัดของเสียอันตรายที่ได้รับอนุญาตจากกรมโรงงานอุตสาหกรรมทุกๆ 3 เดือน (5) จัดให้มีเจ้าหน้าที่คอยล้างทำความสะอาดพื้นห้องพักมูลฝอยรวม ทุกครั้งที่รถเก็บขนมูลฝอยเข้ามาเก็บขนมูลฝอย ในส่วนของน้ำเสียที่เกิดจากการล้างทำความสะอาดจะถูกรวบรวมผ่านท่อน้ำทิ้งเข้าสู่ระบบบำบัดน้ำเสียต่อไป (6) โครงการจะต้องทำความสะอาดถังรองรับมูลฝอยไม่ให้มีคราบหรือกลิ่นเหม็นรวมทั้งจะต้องตรวจสอบสภาพของถังรองรับมูลฝอย หากพบว่ามีสารรั่วซึม แตก หรือร้าวซึม ให้ทำการเปลี่ยนถังใหม่โดยทันที	<ul style="list-style-type: none">- หากมีมูลฝอยอันตรายทางโครงการจัดให้มีการรวบรวมมูลฝอยอันตราย และนำไปจัดเก็บยังอาคารกักเก็บของเสียอันตรายจากชุมชนของเทศบาลนครภูเก็ตอย่างสม่ำเสมอ- พบโครงการจัดให้มีเจ้าหน้าที่ทำความสะอาดห้องพักมูลฝอยรวมทุกครั้งที่ได้รับรถเก็บขนมูลฝอยเข้ามาเก็บขนมูลฝอย โดยทางโครงการได้จัดจ้างบริษัทเอกชน เข้ามาเก็บขนมูลฝอย เวลา 22.00 น. ของทุกวัน- พบโครงการจัดให้มีเจ้าหน้าที่คัดแยกมูลฝอยก่อนนำมาเก็บภายในห้องพักมูลฝอย พร้อมทั้งทำความสะอาดและตรวจสอบถังมูลฝอยเป็นประจำ เพื่อป้องกันการส่งกลิ่นเหม็นรบกวนผู้เข้าพักอาศัย อีกทั้งหากพบการรั่วซึมของถังมูลฝอย ให้ดำเนินการเปลี่ยนถังใหม่ทันที	<ul style="list-style-type: none">---	<ul style="list-style-type: none">-เอกสารแนบที่ 7 ใบเสร็จมูลฝอย-

ผลการดำเนินการตามมาตรการป้องกันและแก้ไขผลกระทบสิ่งแวดล้อมของโครงการ โรงแรม ซูการ์ มาร์รีน่า รีสอร์ท-เอเวเตอร์-ภูเก็ต แอร์พอร์ต ในระยะดำเนินการ แสดงดังตารางที่ 2.1

ตารางที่ 2.1 ผลการปฏิบัติตามมาตรการป้องกัน และแก้ไขผลกระทบสิ่งแวดล้อมของ โครงการ โรงแรม ซูการ์ มาร์รีน่า รีสอร์ท-เอเวเตอร์-ภูเก็ต แอร์พอร์ต (ต่อ)

มาตรการป้องกันและแก้ไขผลกระทบสิ่งแวดล้อม	ผลการปฏิบัติตามมาตรการป้องกันและแก้ไขผลกระทบสิ่งแวดล้อม ช่วงดำเนินการ	ปัญหา อุปสรรค ที่ไม่สามารถปฏิบัติตามมาตรการและแนวทางแก้ไข	อ้างอิง
<p>4.6 สาธารณสุขและสุขภาพ (ต่อ)</p> <p>(7) ติดตั้งป้ายบริเวณห้องพักมูลฝอยรวม โดยจัดทำป้ายขนาดเหมาะสม มีตัวหนังสือความสูงขนาดไม่เล็กกว่า 10 เซนติเมตร ติดตั้งไว้หน้าห้องพักมูลฝอย ได้แก่ ป้าย “ห้องพักมูลฝอยอินทรีย์/มูลฝอยสามารถย่อยสลาย” “ห้องพักมูลฝอยทั่วไป” และ “มูลฝอยอันตราย” ตามลำดับ</p> <p>(8) ติดตั้งกุญแจล็อกห้องพักมูลฝอยรวม โดยให้แม่บ้านเป็นผู้เก็บรักษากุญแจไว้ เพื่อป้องกันการนำไปใช้เพื่อกิจการอื่น</p> <p>(9) รณรงค์ให้ผู้ใช้บริการลดการใช้วัสดุที่ก่อให้เกิดมูลฝอย ตลอดจนประชาสัมพันธ์ให้ผู้ให้บริการทิ้งมูลฝอยให้เป็น ที่ที่ลดจนรณรงค์ให้มีการรักษาความสะอาดในการใช้ส้วม ระบายน้ำ เพื่อรักษาความสะอาดและป้องกันมูลฝอยตกค้างในแต่ละวัน</p> <p>(10) โครงการต้องปฏิบัติตามประกาศจังหวัดภูเก็ต เรื่อง กำหนดประเภท ราคา และหลักเกณฑ์ การนำส่งมูลฝอยอันตราย ณ ศูนย์กำจัดมูลฝอยมูลฝอยจังหวัดภูเก็ต พ.ศ. 2557</p>	<p>- พบโครงการจัดให้มีการติดตั้งป้ายแยกชนิดมูลฝอยบริเวณห้องพักมูลฝอย ประกอบด้วย ป้ายห้องพักมูลฝอยรีไซเคิล และมูลฝอยทั่วไป</p> <p>- พบห้องพักมูลฝอยรวมของโครงการมีความมิดชิด เป็นห้องที่ปิดสนิท</p> <p>- พบโครงการจัดให้มีเจ้าหน้าที่คอยทำความสะอาดบริเวณส้วม ระบายน้ำ และภายในส้วม ระบายน้ำเป็นประจำเพื่อรักษาความสะอาด และป้องกันมูลฝอยตกค้าง</p> <p>- พบโครงการปฏิบัติตามมาตรการกำหนด</p>	<p>-</p> <p>-</p> <p>-</p> <p>-</p>	<p>รูปภาพที่ 2.36 ห้องพักมูลฝอยรวม</p> <p>รูปภาพที่ 2.36 ห้องพักมูลฝอยรวม</p> <p>รูปภาพที่ 2.19 การทำความสะอาดส้วม ระบายน้ำ</p> <p>-</p>

ผลการดำเนินการตามมาตรการป้องกันและแก้ไขผลกระทบสิ่งแวดล้อมของโครงการ โรงแรม ชูการ์ มาร์รีน่า รีสอร์ท-เอเวเตอร์-ภูเก็ต แอร์พอร์ต ในระยะดำเนินการ แสดงดังตารางที่ 2.1

ตารางที่ 2.1 ผลการปฏิบัติตามมาตรการป้องกันและแก้ไขผลกระทบสิ่งแวดล้อมของ โครงการ โรงแรม ชูการ์ มาร์รีน่า รีสอร์ท-เอเวเตอร์-ภูเก็ต แอร์พอร์ต (ต่อ)

มาตรการป้องกันและแก้ไขผลกระทบสิ่งแวดล้อม	ผลการปฏิบัติตามมาตรการป้องกันและแก้ไขผลกระทบสิ่งแวดล้อม ช่วงดำเนินการ	ปัญหา อุปสรรค ที่ไม่สามารถปฏิบัติตามมาตรการและแนวทางแก้ไข	อ้างอิง
4.6 สาธารณสุขและสุขภาพ (ต่อ) การจราจร (1) จัดให้มีกระจกเงาจราจรบริเวณด้านหน้าโครงการ เพื่อให้รถที่จะออกจากโครงการมองเห็นรถที่วิ่งบนถนนหน้าโครงการและรถบนถนนสาธารณะมองเห็นรถที่กำลังจะออกจากโครงการ เพื่อให้เกิดความปลอดภัยมากขึ้น (2) จัดให้มีเจ้าหน้าที่รักษาความปลอดภัยบริเวณทางเข้า-ออกโครงการ ตลอด 24 ชั่วโมง เพื่อดูแลความปลอดภัยและอำนวยความสะดวกแก่ผู้เข้าพักตลอด 24 ชั่วโมง เพื่อป้องกันการเกิดอันตราย (3) บริเวณทางเข้า-ออกโครงการ จัดให้มีป้ายชื่อโครงการให้เห็นได้ชัดเจน และมีไฟส่องสว่างให้เห็นทางเข้า-ออก ได้ชัดเจนในเวลากลางคืน (4) ติดตั้งป้ายจำกัดความเร็วของรถที่เข้า-ออกโครงการ ให้มีความเร็วไม่เกิน 30 กิโลเมตร/ชั่วโมง เพื่อความปลอดภัย	 - พบโครงการจัดให้มีเจ้าหน้าที่รักษาความปลอดภัยคอยอำนวยความสะดวกแก่ผู้เข้าพักตลอด 24 ชั่วโมง เพื่อป้องกันการเกิดอันตราย - พบโครงการจัดให้มีเจ้าหน้าที่รักษาความปลอดภัยคอยอำนวยความสะดวกแก่ผู้เข้าพักตลอด 24 ชั่วโมง เพื่อป้องกันการเกิดอันตราย - พบบริเวณทางเข้า-ออก โครงการ มีป้ายชื่อโครงการที่สามารถมองเห็นได้อย่างชัดเจน พร้อมทั้งมีลูกศรแสดงทิศทาง เข้า - ออก โครงการ อีกทั้ง มีไฟฟ้าส่องสว่างที่สามารถมองเห็นได้อย่างชัดเจนในเวลากลางคืน - พบโครงการติดตั้งป้าย “จำกัดความเร็ว ไม่เกิน 30 กม./ชม.” บริเวณเส้นทางจราจรภายในโครงการ เพื่อความปลอดภัยแก่ผู้เข้าพัก	 - - - -	 รูปภาพที่ 2.20 เจ้าหน้าที่รักษาความปลอดภัย รูปภาพที่ 2.20 เจ้าหน้าที่รักษาความปลอดภัย รูปภาพที่ 2.21 ป้ายชื่อโครงการ และป้ายลูกศรแสดงทิศทาง เข้า-ออก โครงการ รูปภาพที่ 2.39 หลอดไฟฟ้าส่องสว่างบริเวณทางเข้า-ออกโครงการ รูปภาพที่ 2.5 ป้ายจำกัดความเร็วไม่เกิน 30 กม./ชม.

ผลการดำเนินการตามมาตรการป้องกันและแก้ไขผลกระทบสิ่งแวดล้อมของโครงการ โรงแรม ชูการ์ มาร์รีน่า รีสอร์ท-เอวิเอเตอร์-ภูเก็ต แอร์พอร์ต ในระยะดำเนินการ แสดงดังตารางที่ 2.1
ตารางที่ 2.1 ผลการปฏิบัติตามมาตรการป้องกันและแก้ไขผลกระทบสิ่งแวดล้อมของ โครงการ โรงแรม ชูการ์ มาร์รีน่า รีสอร์ท-เอวิเอเตอร์-ภูเก็ต แอร์พอร์ต (ต่อ)

มาตรการป้องกันและแก้ไขผลกระทบสิ่งแวดล้อม	ผลการปฏิบัติตามมาตรการป้องกันและแก้ไขผลกระทบสิ่งแวดล้อม ช่วงดำเนินการ	ปัญหา อุปสรรค ที่ไม่สามารถปฏิบัติตามมาตรการและแนวทางแก้ไข	อ้างอิง
4.6 สาธารณสุขและสุขภาพ (ต่อ) (5) ดูแลพื้นที่ทางเข้า-ออกโครงการ ไม่ให้มีสิ่งกีดขวางทางจราจรมีสภาพดีอยู่เสมอ (6) จัดให้มีการติดตั้งกล้องวงจรปิดบริเวณด้านหน้าโครงการ โดยให้มุมกล้องมองเห็นทั้งที่จอดรถของโครงการ และถนนสาธารณะหน้าโครงการ (7) ติดตั้งป้ายสัญญาณจราจรบริเวณทางเดินรถภายในโครงการให้ชัดเจน เช่น ลูกศรทิศทางการจราจรบนพื้นทาง ป้ายทางเลี้ยว ป้ายจำกัดความเร็ว เป็นต้น เพื่อลดอุบัติเหตุในการเดินรถ และไม่ก่อให้เกิดความสับสนของผู้ขับขี่ ทำให้การเคลื่อนตัวของรถในโครงการและบริเวณทางเข้า-ออกโครงการ สามารถทำได้อย่างสะดวกและปลอดภัย	<ul style="list-style-type: none">- พบโครงการจัดให้มีเจ้าหน้าที่รักษาความปลอดภัยคอยตรวจตราไม่ให้มีสิ่งกีดขวางทางจราจรตลอดระยะเวลาการเปิดดำเนินการ- พบโครงการจัดให้มีการติดตั้งกล้องวงจรปิด (CCTV) บริเวณโดยรอบโครงการ- พบโครงการจัดให้มีการติดตั้งป้ายลูกศรแสดงทิศทางเข้า-ออก โครงการ พร้อมทั้งมีเจ้าหน้าที่รักษาความปลอดภัยคอยอำนวยความสะดวกตลอด 24 ชม.	<ul style="list-style-type: none">---	<p>รูปภาพที่ 2.20 เจ้าหน้าที่รักษาความปลอดภัย</p> <p>รูปภาพที่ 2.40 กล้องวงจรปิด (CCTV) โดยรอบโครงการ</p> <p>รูปภาพที่ 2.21 ป้ายชื่อโครงการ และป้ายลูกศรแสดงทิศทางเข้า-ออก โครงการ</p> <p>รูปภาพที่ 2.20 เจ้าหน้าที่รักษาความปลอดภัย</p>

ผลการดำเนินการตามมาตรการป้องกันและแก้ไขผลกระทบสิ่งแวดล้อมของโครงการ โรงแรม ชูการ์ มาร์รีน่า รีสอร์ท-เอวิเอเตอร์-ภูเก็ต แอร์พอร์ต ในระยะดำเนินการ แสดงดังตารางที่ 2.1
ตารางที่ 2.1 ผลการปฏิบัติตามมาตรการป้องกันและแก้ไขผลกระทบสิ่งแวดล้อมของ โครงการ โรงแรม ชูการ์ มาร์รีน่า รีสอร์ท-เอวิเอเตอร์-ภูเก็ต แอร์พอร์ต (ต่อ)

มาตรการป้องกันและแก้ไขผลกระทบสิ่งแวดล้อม	ผลการปฏิบัติตามมาตรการป้องกันและแก้ไขผลกระทบสิ่งแวดล้อม ช่วงดำเนินการ	ปัญหา อุปสรรค ที่ไม่สามารถปฏิบัติตามมาตรการและแนวทางแก้ไข	อ้างอิง
4.6 สาธารณสุขและสุขภาพ (ต่อ) (8) จัดให้มีไฟฟ้าส่องสว่างบริเวณทางเข้า-ออกพื้นที่โครงการให้สามารถมองเห็นได้ชัดเจนในการเวลากลางคืน (9) ควบคุมมิให้ผู้เข้ามาใช้บริการของโครงการ จอดรถบริเวณทางเข้า-ออกโครงการ และตามแนวถนนสาธารณะ เพื่อไม่ให้กีดขวางการจราจรของรถที่สัญจรบนถนนสาธารณะด้านหน้าโครงการ (10) ติดตั้งป้ายชื่อโครงการลูกศรแสดงทิศทางบริเวณทางเข้า-ออกโครงการ ที่สามารถเห็นได้ชัดเจน และในระยะทางพอสมควรที่จะเลี้ยวรถได้ทัน ก่อนเข้าสู่โครงการได้อย่างปลอดภัย (11) แจ้งผู้ใช้บริการภายในโครงการทราบ โดยระบุไว้ในคู่มือผู้ใช้บริการ ห้ามไม่ให้จอดรถบริเวณทางเข้า-ออกโครงการ และตามแนวถนนสาธารณะ เพื่อไม่ให้กีดขวางการจราจรของรถที่สัญจรบนถนนสาธารณะด้านหน้าโครงการ	 - พบบริเวณทางเข้า-ออก โครงการ มีไฟฟ้าส่องสว่างที่สามารถมองเห็นได้อย่างชัดเจนในเวลากลางคืน - พบโครงการมีเจ้าหน้าที่รักษาความปลอดภัยคอยตรวจตราให้มีการจอดรถตามแนวถนนสาธารณะ อีกทั้งได้จัดทำสัญลักษณ์ ขาว-แดง ซึ่งเป็นสัญลักษณ์สากลบ่งบอกถึงพื้นที่ห้ามจอด บริเวณแนวถนนสาธารณะ เพื่อป้องกันการกีดขวางการจราจร - พบโครงการจัดให้มีการติดตั้งป้ายลูกศรแสดงทิศทางเข้า-ออก โครงการพร้อมทั้งมีเจ้าหน้าที่รักษาความปลอดภัยคอยอำนวยความสะดวกตลอด 24 ชม. - พบโครงการมีเจ้าหน้าที่รักษาความปลอดภัยคอยตรวจตราให้มีการจอดรถตามแนวถนนสาธารณะ อีกทั้งได้จัดทำสัญลักษณ์ ขาว-แดง ซึ่งเป็นสัญลักษณ์สากลบ่งบอกถึงพื้นที่ห้ามจอด บริเวณแนวถนนสาธารณะ เพื่อป้องกันการกีดขวางการจราจร	 - - - -	 รูปภาพที่ 2.39 หลอดไฟฟ้าส่องสว่างบริเวณทางเข้า-ออกโครงการ รูปภาพที่ 2.20 เจ้าหน้าที่รักษาความปลอดภัย รูปภาพที่ 2.30 สัญลักษณ์ขาว-แดง รูปภาพที่ 2.21 ป้ายชื่อโครงการ และป้ายลูกศรแสดงทิศทางเข้า-ออก โครงการ รูปภาพที่ 2.20 เจ้าหน้าที่รักษาความปลอดภัย

ผลการดำเนินการตามมาตรการป้องกันและแก้ไขผลกระทบสิ่งแวดล้อมของโครงการ โรงแรม ชูการ์ มาร์รีน่า รีสอร์ท-เอวิเอเตอร์-ภูเก็ต แอร์พอร์ต ในระยะดำเนินการ แสดงดังตารางที่ 2.1
ตารางที่ 2.1 ผลการปฏิบัติตามมาตรการป้องกัน และแก้ไขผลกระทบสิ่งแวดล้อมของ โครงการ โรงแรม ชูการ์ มาร์รีน่า รีสอร์ท-เอวิเอเตอร์-ภูเก็ต แอร์พอร์ต (ต่อ)

มาตรการป้องกันและแก้ไขผลกระทบสิ่งแวดล้อม	ผลการปฏิบัติตามมาตรการป้องกันและแก้ไขผลกระทบสิ่งแวดล้อม ช่วงดำเนินการ	ปัญหา อุปสรรค ที่ไม่สามารถปฏิบัติตามมาตรการและแนวทางแก้ไข	อ้างอิง
4.6 สาธารณสุขและสุขภาพ (ต่อ) ด้านอุบัติเหตุ (1) โครงการได้จัดให้มีระบบป้องกันอัคคีภัยตามที่กฎหมายกำหนด (2) จัดให้มีเจ้าหน้าที่รักษาความปลอดภัย หมุนเวียนทำหน้าที่ ตรวจตราความเป็นระเบียบเรียบร้อยและรักษาความปลอดภัยในชีวิต และทรัพย์สินของผู้พักอาศัยภายในโครงการตลอด 24 ชั่วโมง (3) จัดให้มีการติดตั้งกล้องโทรทัศน์วงจรปิดโดยรอบพื้นที่โครงการ และทางเข้า-ออกทั้งหมด จำนวน 43 จุด รวมถึงได้จัดให้มีระบบ กล้องวงจรปิด (CCTV) บริเวณด้านหน้าโครงการ โดยให้มุมกล้องมองเห็นถนนสาธารณะได้ชัดเจน และให้เชื่อมต่อกับระบบกล้องวงจรปิด (CCTV) ของจังหวัดภูเก็ต	<ul style="list-style-type: none">- พบโครงการได้ติดตั้งระบบป้องกันและระบบเตือนภัย ประจำโครงการเป็นไปตามข้อกำหนดของกฎกระทรวง ฉบับที่ 39 (พ.ศ.2537) และกฎกระทรวงฉบับที่ 47 (พ.ศ.2540) ออกตามความในพระราชบัญญัติควบคุมอาคาร พ.ศ.2522- พบโครงการจัดให้มีเจ้าหน้าที่รักษาความปลอดภัยคอยอำนวยความสะดวกแก่ผู้เข้าพักตลอด 24 ชั่วโมง เพื่อป้องกันการเกิดอันตราย- พบโครงการติดตั้งกล้องวงจรปิด โดยรอบโครงการ มีการตรวจสอบเป็นประจำทุกเดือน เพื่อให้สามารถใช้งานได้อย่างสม่ำเสมอ	<ul style="list-style-type: none">---	<p>รูปภาพที่ 2.24 อุปกรณ์ป้องกันอัคคีภัย</p> <p>รูปภาพที่ 2.27 ป้ายเส้นทางออกฉุกเฉิน</p> <p>รูปภาพที่ 2.20 เจ้าหน้าที่รักษาความปลอดภัย</p> <p>รูปภาพที่ 2.40 กล้องวงจรปิด (CCTV) โดยรอบโครงการ</p>

ผลการดำเนินการตามมาตรการป้องกันและแก้ไขผลกระทบสิ่งแวดล้อมของโครงการ โรงแรม ชูการ์ มาร์รีน่า รีสอร์ท-เอวิเอเตอร์-ภูเก็ต แอร์พอร์ต ในระยะดำเนินการ แสดงดังตารางที่ 2.1

ตารางที่ 2.1 ผลการปฏิบัติตามมาตรการป้องกัน และแก้ไขผลกระทบสิ่งแวดล้อมของ โครงการ โรงแรม ชูการ์ มาร์รีน่า รีสอร์ท-เอวิเอเตอร์-ภูเก็ต แอร์พอร์ต (ต่อ)

มาตรการป้องกันและแก้ไขผลกระทบสิ่งแวดล้อม	ผลการปฏิบัติตามมาตรการป้องกันและแก้ไขผลกระทบสิ่งแวดล้อม ช่วงดำเนินการ	ปัญหา อุปสรรค ที่ไม่สามารถปฏิบัติตามมาตรการและแนวทางแก้ไข	อ้างอิง
<p>4.6 สาธารณสุขและสุขภาพ (ต่อ)</p> <p>(4) จัดให้มีมาตรการ/แผนฉุกเฉิน หรือแผนอพยพรวมถึงมาตรการบรรเทาสาธารณภัยภายนอกเพื่อความสะดวกรวดเร็วเมื่อเกิดเหตุการณ์ฉุกเฉินรวมถึงจัดให้มีการฝึกซ้อมดับเพลิงและอพยพหนีไฟอย่างน้อยปีละ 1 ครั้ง แก่เจ้าหน้าที่โครงการ โดยผู้ที่มีความรู้และความชำนาญจากหน่วยงานบรรเทาสาธารณภัย</p> <p>(5) จัดตั้งทีมปฏิบัติการฉุกเฉินของโครงการ และให้มีการฝึกอบรมเจ้าหน้าที่ภายในทีม รวมถึงเจ้าหน้าที่ที่เกี่ยวข้องให้มีความรู้ความชำนาญในการปฏิบัติตามมาตรการ/แผนฉุกเฉิน</p> <p>(6) จัดให้มีการฝึกอบรมหลักสูตรการปฐมพยาบาลให้แก่เจ้าหน้าที่ที่จะทำหน้าที่เป็นฝ่ายปฐมพยาบาล เพื่อให้ความช่วยเหลือแก่ผู้พักอาศัยกรณีฉุกเฉิน</p> <p>(7) ประชาสัมพันธ์ให้ผู้พักอาศัยในโครงการทราบเกี่ยวกับหมายเลขโทรศัพท์ในกรณีเกิดเหตุต่างๆ เช่น ไฟไหม้ โจรกรรม</p>	<p>- พบโครงการจัดให้มีแผนฉุกเฉิน และจัดให้มีการฝึกซ้อมดับเพลิงและอพยพหนีไฟอย่างน้อยปีละ 1 ครั้งล่าสุดโครงการยังไม่ได้ดำเนินการซ้อมอพยพหนีไฟ ซึ่งดำเนินการล่าสุด เมื่อวันที่ 30 สิงหาคม 2568</p> <p>- พบโครงการมีการรวบรวมหมายเลขโทรศัพท์ของหน่วยงานที่เกี่ยวข้องเพื่อใช้ในกรณีฉุกเฉิน ติดไว้ภายในโครงการพร้อมทั้งจัดให้มีเจ้าหน้าที่รักษาความปลอดภัยคอยตรวจตราความเรียบร้อยตลอดเวลาการเปิดดำเนินการ</p>	<p>-</p> <p>-</p>	<p>รูปภาพที่ 2.45 การซ้อมอพยพหนีไฟ</p> <p>เอกสารแนบที่ 11 รายงานการฝึกซ้อมดับเพลิงและฝึกซ้อมอพยพหนีไฟ</p> <p>รูปภาพที่ 2.3 หมายเลขโทรศัพท์ฉุกเฉิน</p>

ผลการติดตามตรวจสอบคุณภาพสิ่งแวดล้อมตามมาตรการติดตามตรวจสอบคุณภาพสิ่งแวดล้อมของโครงการ โรงแรม ชูการ์ มาร์รีน่า รีสอร์ท-เอวิเอเตอร์-ภูเก็ต แอร์พอร์ต ในระยะดำเนินการ แสดงดังตารางที่ 2.2
ตารางที่ 2.2 แบบรายงานผลการปฏิบัติตามมาตรการติดตามตรวจสอบผลกระทบสิ่งแวดล้อมโครงการ โรงแรม ชูการ์ มาร์รีน่า รีสอร์ท-เอวิเอเตอร์-ภูเก็ต แอร์พอร์ต

มาตรการติดตามตรวจสอบผลกระทบสิ่งแวดล้อม	ผลการปฏิบัติตามมาตรการป้องกันและแก้ไขผลกระทบสิ่งแวดล้อม <u>ช่วงดำเนินการ</u>	ปัญหา อุปสรรค ที่ไม่สามารถปฏิบัติตามมาตรการและแนวทางแก้ไข	อ้างอิง
1.ทรัพยากรกายภาพ 1.1 สภาพภูมิประเทศ (1) ตรวจสอบระยะถอยร่นของโครงการตามที่กฎหมายกำหนด โดยไม่ก่อสร้างอาคารหรือสิ่งปลูกสร้างในพื้นที่ดังกล่าว ทุก 6 เดือน ตลอดระยะเวลาดำเนินการ (2) ดูแลรักษาต้นไม้ให้เจริญงอกงามอยู่เสมอ และปลูกต้นไม้ทดแทน กรณีต้นไม้ตาย ทุก 6 เดือน ตลอดระยะเวลาดำเนินการ	- โครงการยังไม่มีมีการก่อสร้างอาคารเพิ่มเติม - โครงการจัดให้มีการปลูกพืชคลุมดิน ปลูกหญ้า ไม้พุ่ม และไม้ยืนต้น ตามมาตรการกำหนด เพื่อให้พืชช่วยยึดหน้าดิน ไม่ให้เกิดการชะล้างพังทลาย	- -	- รูปภาพที่ 2.1 พื้นที่สีเขียวและงานสวน
1.2 การชะล้างพังทลายของดิน - ไม่มีมาตรการกำหนด	- ไม่มีมาตรการกำหนด	-	-
1.3 การเกิดแผ่นดินไหวและสึนามิ - ไม่มีมาตรการกำหนด	- ไม่มีมาตรการกำหนด	-	-

ผลการติดตามตรวจสอบคุณภาพสิ่งแวดล้อมตามมาตรการติดตามตรวจสอบคุณภาพสิ่งแวดล้อมของโครงการ โรงแรม ชูการ์ มาร์รีน่า รีสอร์ท-เอวิเอเตอร์-ภูเก็ต แอร์พอร์ต ในระยะดำเนินการ แสดงดังตารางที่ 2.2

ตารางที่ 2.2 แบบรายงานผลการปฏิบัติตามมาตรการติดตามตรวจสอบผลกระทบสิ่งแวดล้อมโครงการ โรงแรม ชูการ์ มาร์รีน่า รีสอร์ท-เอวิเอเตอร์-ภูเก็ต แอร์พอร์ต (ต่อ)

มาตรการติดตามตรวจสอบผลกระทบสิ่งแวดล้อม	ผลการปฏิบัติตามมาตรการป้องกันและแก้ไขผลกระทบสิ่งแวดล้อม ช่วงดำเนินการ	ปัญหา อุปสรรค ที่ไม่สามารถปฏิบัติตามมาตรการและแนวทางแก้ไข	อ้างอิง
1.4 คุณภาพอากาศ (1) ตรวจสอบสภาพถนนที่ใช้เป็นเส้นทางเข้า-ออกของโครงการ หากมีการขรุขระต้องทำการซ่อมแซมทันที และดูแลรักษา สภาพถนนและทางเดินรถในพื้นที่โครงการให้สะอาด เดือน ละ 1 ครั้ง ตลอดระยะเวลาดำเนินการ (2) ตรวจสอบดูแลพื้นที่สีเขียวในโครงการให้มีสภาพสวยงาม ตลอดระยะดำเนินการโครงการ	- พบทางโครงการจัดให้มีเจ้าหน้าที่คอยตรวจสอบ เส้นทางเข้า-ออกโครงการพร้อมทั้งทำความสะอาดถนน และทางเดินรถ เป็นประจำ เพื่อป้องกันการฟุ้งกระจาย ของฝุ่น - พบโครงการจัดให้มีพื้นที่สีเขียวภายในโครงการ พร้อม ทั้งจัดเจ้าหน้าที่คอยดูแลรักษาพื้นที่สีเขียว	-	รูปภาพที่ 2.6 การทำความสะอาด ถนน รูปภาพที่ 2.1 พื้นที่สีเขียวและ งานสวน
1.5 ระดับเสียงและการสั่นสะเทือน - ไม่มีมาตรการกำหนด	-	-	-
2. ทรัพยากรชีวภาพ 2.1 ทรัพยากรชีวภาพบนบก - ไม่มีมาตรการกำหนด	-	-	-
2.2 ทรัพยากรชีวภาพในน้ำ - ไม่มีมาตรการกำหนด	-	-	-

ผลการติดตามตรวจสอบคุณภาพสิ่งแวดล้อมตามมาตรการติดตามตรวจสอบคุณภาพสิ่งแวดล้อมของโครงการ โรงแรม ชูการ์ มาร์รีน่า รีสอร์ท-เอเวเตอร์-ภูเก็ต แอร์พอร์ต ในระยะดำเนินการ แสดงดังตารางที่ 2.2
ตารางที่ 2.2 แบบรายงานผลการปฏิบัติตามมาตรการติดตามตรวจสอบผลกระทบสิ่งแวดล้อมโครงการ โรงแรม ชูการ์ มาร์รีน่า รีสอร์ท-เอเวเตอร์-ภูเก็ต แอร์พอร์ต (ต่อ)

มาตรการติดตามตรวจสอบผลกระทบสิ่งแวดล้อม	ผลการปฏิบัติตามมาตรการป้องกันและแก้ไขผลกระทบสิ่งแวดล้อม ช่วงดำเนินการ	ปัญหา อุปสรรค ที่ไม่สามารถปฏิบัติตามมาตรการและแนวทางแก้ไข	อ้างอิง
3. คุณค่าการใช้ประโยชน์ของมนุษย์ 3.1 การใช้ที่ดิน - ไม่มีมาตรการกำหนด	- ไม่มีมาตรการกำหนด	-	-
3.2 การใช้น้ำ (1) ตรวจสอบระบบเส้นท่อประปาของโครงการ เพื่อหาจุดแนวแตกหรือรั่วซึม และรีบซ่อมบำรุงหากพบการชำรุดตลอดระยะเวลาดำเนินการ (2) ตรวจสอบโครงสร้างบ่อเก็บน้ำใต้ดิน ให้มีความมั่นคงแข็งแรง ไม่มีรอยร้าวและรอยร้าว ที่จะทำให้การปนเปื้อนของน้ำภายนอกเข้าสู่บ่อเก็บน้ำได้ ทุกๆ 6 เดือน (3) ล้างบ่อเก็บน้ำสำรองทุก 6 เดือน	- พบทางโครงการได้จัดให้มีเจ้าหน้าที่ชำนาญการตรวจสอบระบบเส้นท่อประปา อยู่สม่ำเสมอ หากพบจุดชำรุดดำเนินการแก้ไขทันที - พบทางโครงการจัดให้มีการตรวจสอบโครงสร้างบ่อเก็บน้ำใต้ดิน เพื่อป้องกันการปนเปื้อนของน้ำ - พบโครงการจัดให้มีเจ้าหน้าที่คอยทำความสะอาดถังเก็บน้ำเป็นประจำ ทุก 6 เดือน หรือปีละ 2 ครั้ง	- - -	รูปภาพที่ 2.9 การตรวจสอบดูแลระบบจ่ายน้ำ และระบบเส้นท่อประปา รูปภาพที่ 2.32 บ่อเก็บน้ำใต้ดิน -
3.3 การจัดการน้ำเสีย (1) ตรวจวัดคุณภาพน้ำทิ้ง โดยเก็บและวิเคราะห์ตัวอย่างด้วยวิธีมาตรฐาน ทุก 1 เดือน ตลอดระยะเวลาดำเนินการ	- พบโครงการจัดให้มีเจ้าหน้าที่ชำนาญการคอยตรวจสอบระบบบำบัดน้ำเสีย และจัดทำเอกสาร ทส.1/2 เพื่อตรวจสอบประสิทธิภาพการบำบัดน้ำเสียอยู่เสมอ ประกอบด้วย pH, BOD, Suspended ,Settleable Solids , TKN ,TDS , Fat , Sulfide	-	เอกสารแนบที่ 4 ผลการตรวจติดตามคุณภาพสิ่งแวดล้อมและแบบบันทึก ทส.1/2

ตารางที่ 2.2 แบบรายงานผลการปฏิบัติตามมาตรการติดตามตรวจสอบผลกระทบสิ่งแวดล้อมโครงการ โรงแรม ชูการ์ มาร์นินา รีสอร์ท-เอวีเอเตอร์-ภูเก็ต แอร์พอร์ต (ต่อ)

มาตรการติดตามตรวจสอบผลกระทบสิ่งแวดล้อม	ผลการปฏิบัติตามมาตรการป้องกันและแก้ไข ผลกระทบสิ่งแวดล้อม <u>ช่วงดำเนินการ</u>	ปัญหา อุปสรรค ที่ไม่สามารถปฏิบัติ ตามมาตรการและแนวทางแก้ไข	อ้างอิง
3.4 การระบายน้ำและการป้องกันน้ำท่วม (1) ตรวจสอบบ่อบำบัด รางระบายน้ำ และบ่อดักมูลฝอยภายในโครงการไม่ให้มีเศษมูลฝอยตกค้าง อย่างน้อย 6 เดือน/ครั้ง (เพิ่มความถี่ในฤดูฝน 1 เดือน/ครั้ง) ตลอดระยะเวลาดำเนินการ (2) ขุดลอกตะกอนและทำความสะอาดทางระบายน้ำ อย่างน้อย 6 เดือน/ครั้ง (เพิ่มความถี่ในฤดูฝน 1 เดือน/ครั้ง) ตลอดระยะเวลาดำเนินการ	- พบโครงการจัดให้มีเจ้าหน้าที่ชำนาญการคอยตรวจสอบดูแลรักษาท่อระบายน้ำ และบ่อบำบัดน้ำให้มีสภาพดีอยู่เสมอ - พบโครงการจัดให้มีการทำความสะอาดโดยการขุดลอกท่อระบายน้ำ และบ่อบำบัดน้ำ เพื่อป้องกันการตะกอนอุดตัน -	- -	- รูปภาพที่ 2.8 การขุดลอกตะกอน
3.5 การจัดการมูลฝอยและสิ่งปฏิกูล (1) ตรวจสอบถังมูลฝอยให้อยู่ในสภาพดีอยู่เสมอ กรณีชำรุดต้องดำเนินการแก้ไขในทันที ทุก 1 เดือน ตลอดระยะเวลาดำเนินการ (2) ตรวจสอบการคัดแยกมูลฝอยแต่ละประเภท (3) ตรวจสอบความสะอาดของห้องพักมูลฝอยรวม และประตูห้องพักมูลฝอยรวมให้มีสภาพดีอยู่เสมอ กรณีชำรุดต้องดำเนินการแก้ไขในทันที ทุก 1 เดือน ตลอดระยะเวลาดำเนินการ (4) ตรวจสอบการเก็บขนมูลฝอยมิให้มีการตกค้าง	- พบโครงการจัดให้มีเจ้าหน้าที่คัดแยกมูลฝอยก่อนนำมาเก็บภายในห้องพักมูลฝอย พร้อมทั้งทำความสะอาดและตรวจสอบถังมูลฝอยเป็นประจำ เพื่อป้องกันการส่งกลิ่นเหม็นรบกวนผู้เข้าพักอาศัย อีกทั้งหากพบการชำรุดของถังมูลฝอย ให้ดำเนินการเปลี่ยนถังใหม่ทันที	-	รูปภาพที่ 2.11 เจ้าหน้าที่ทำความสะอาดห้องพักมูลฝอยรวม

ผลการติดตามตรวจสอบคุณภาพสิ่งแวดล้อมตามมาตรการติดตามตรวจสอบคุณภาพสิ่งแวดล้อมของโครงการ โรงแรม ชูการ์ มาร์รีน่า รีสอร์ท-เอวิเอเตอร์-ภูเก็ต แอร์พอร์ต ในระยะดำเนินการ แสดงดังตารางที่ 2.2

ตารางที่ 2.2 แบบรายงานผลการปฏิบัติตามมาตรการติดตามตรวจสอบผลกระทบสิ่งแวดล้อมโครงการ โรงแรม ชูการ์ มาร์รีน่า รีสอร์ท-เอวิเอเตอร์-ภูเก็ต แอร์พอร์ต (ต่อ)

มาตรการติดตามตรวจสอบผลกระทบสิ่งแวดล้อม	ผลการปฏิบัติตามมาตรการป้องกันและแก้ไขผลกระทบสิ่งแวดล้อม <u>ช่วงดำเนินการ</u>	ปัญหา อุปสรรค ที่ไม่สามารถปฏิบัติตามมาตรการและแนวทางแก้ไข	อ้างอิง
3.6 การใช้ไฟฟ้า (1) ตรวจสอบการทำงานของระบบไฟฟ้าและซ่อมบำรุงระบบไฟฟ้าและอุปกรณ์ไฟฟ้าภายในโครงการ และรีบแก้ไขหากพบการชำรุดด้วย ตรวจสอบทุก 1 เดือน ตลอดระยะเวลาดำเนินการ	- พบทางโครงการจัดให้มีเจ้าหน้าที่ชำนาญการคอยตรวจสอบการทำงานของระบบไฟฟ้า และบำรุงระบบไฟฟ้า หากพบการชำรุด เสียหาย ดำเนินการแก้ไขโดยทันที	-	-
3.7 การบดบังทิศทางลมและการบดบังแสงแดดบริเวณข้างเคียง - ไม่มีมาตรการกำหนด	- ไม่มีมาตรการกำหนด	-	-
3.8 การบดบังคลื่นวิทยุและโทรทัศน์ - ไม่มีมาตรการกำหนด	- ไม่มีมาตรการกำหนด	-	-
3.9 การจราจร (1) ตรวจสอบป้ายสัญลักษณ์จราจรต่างๆ ให้มีสภาพดีอยู่เสมอ ตรวจสอบทุก 6 เดือน ตลอดระยะเวลาดำเนินการ	- พบทางโครงการได้จัดให้มีการตรวจสอบสัญลักษณ์การจราจรภายในโครงการอย่างสม่ำเสมอ โดยจัดให้เจ้าหน้าที่รักษาความปลอดภัยเป็นผู้ตรวจสอบ	-	-

ผลการติดตามตรวจสอบคุณภาพสิ่งแวดล้อมตามมาตรการติดตามตรวจสอบคุณภาพสิ่งแวดล้อมของโครงการ โรงแรม ชูการ์ มาร์รีน่า รีสอร์ท-เอเวเตอร์-ภูเก็ต แอร์พอร์ต ในระยะดำเนินการ แสดงดังตารางที่ 2.2

ตารางที่ 2.2 แบบรายงานผลการปฏิบัติตามมาตรการติดตามตรวจสอบผลกระทบสิ่งแวดล้อมโครงการ โรงแรม ชูการ์ มาร์รีน่า รีสอร์ท-เอเวเตอร์-ภูเก็ต แอร์พอร์ต (ต่อ)

มาตรการติดตามตรวจสอบผลกระทบสิ่งแวดล้อม	ผลการปฏิบัติตามมาตรการป้องกันและแก้ไขผลกระทบสิ่งแวดล้อม ช่วงดำเนินการ	ปัญหา อุปสรรค ที่ไม่สามารถปฏิบัติตามมาตรการและแนวทางแก้ไข	อ้างอิง
4. คุณค่าต่อคุณภาพชีวิต 4.1 สภาพเศรษฐกิจและสังคม - ไม่มีมาตรการกำหนด	- ไม่มีมาตรการกำหนด	-	-
4.2 อาชีวอนามัยและความปลอดภัย ด้านคุณภาพน้ำ (1) ทดสอบค่า Cl_2 , pH ในตอนเช้า 1 ครั้ง ก่อนปิดสระอีก 1 ครั้ง พร้อมปรับแต่งคุณภาพน้ำ เติมสารเคมีที่ขาดทันที (2) ตรวจสอบโคลิฟอร์มทั้งหมด (Total Coliform Bacteria) โดยวิธี MPN (Most Probable Numbers) ในอัตราส่วน 100 มิลลิลิตร (3) เช็กระดับน้ำในถังสำรองน้ำ Surge Tank ให้มีเพียงพอตลอดเวลา พร้อมทั้งจะเดินเครื่องระบบกรอง (4) เช็ควัดความดันที่เกจวัดความดันของเครื่องกรองว่าถึงเวลาล้างเครื่องกรองหรือไม่ พร้อมทั้งให้เปิดวาล์วไล่อากาศที่เครื่องกรอง (5) ดูตะกอนพื้นสระน้ำ ทำความสะอาดบริเวณสระน้ำ และอุปกรณ์ต่างๆ ภายในสระ	- พบโครงการจัดให้มีการตรวจค่าความเป็นกรด-ด่าง และค่าคลอรีนอิสระน้ำสระ เป็นประจำทุกวัน - โครงการได้จัดให้บริษัทปิเค เนเจอร์ ทอร์ส จำกัด เข้ามาเก็บตัวอย่างน้ำสระว่ายน้ำวิเคราะห์ทุกเดือนตลอดระยะเวลาดำเนินการ - โครงการได้มอบหมายให้ช่างเป็นผู้ตรวจสอบดูแลระบบน้ำและเครื่องกรองน้ำใช้ภายในโครงการตลอดระยะเวลาดำเนินการ - พบโครงการได้จัดให้เจ้าหน้าที่ทำความสะอาดสระว่ายน้ำและพื้นที่โดยรอบสระว่ายน้ำเป็นประจำ	- - - -	รูปภาพที่ 2.15 การตรวจเช็คคุณภาพน้ำสระว่ายน้ำ เอกสารแนบที่ 6 บันทึกการตรวจสอบสระว่ายน้ำ เอกสารแนบที่ 4 ผลการติดตามคุณภาพสิ่งแวดล้อมและแบบบันทึกทส.1/2 รูปภาพที่ 2.19 การทำความสะอาดสระว่ายน้ำ

ผลการติดตามตรวจสอบคุณภาพสิ่งแวดล้อมตามมาตรการติดตามตรวจสอบคุณภาพสิ่งแวดล้อมของโครงการ โรงแรม ชูการ์ มาร์รีน่า รีสอร์ท-เอเวเตอร์-ภูเก็ต แอร์พอร์ต ในระยะดำเนินการ แสดงดังตารางที่ 2.2
ตารางที่ 2.2 แบบรายงานผลการปฏิบัติตามมาตรการติดตามตรวจสอบผลกระทบสิ่งแวดล้อมโครงการ โรงแรม ชูการ์ มาร์รีน่า รีสอร์ท-เอเวเตอร์-ภูเก็ต แอร์พอร์ต (ต่อ)

มาตรการติดตามตรวจสอบผลกระทบสิ่งแวดล้อม	ผลการปฏิบัติตามมาตรการป้องกันและแก้ไขผลกระทบสิ่งแวดล้อม <u>ช่วงดำเนินการ</u>	ปัญหา อุปสรรค ที่ไม่สามารถปฏิบัติตามมาตรการและแนวทางแก้ไข	อ้างอิง
4.2 อาชีวอนามัยและความปลอดภัย (ต่อ) (6) เดินเครื่องระบบกรองตามตารางเวลา (7) ตรวจสอบตำแหน่งเปิด-ปิดของวาล์วในห้องเครื่องให้อยู่ในตำแหน่งที่ถูกต้อง และอยู่ในสภาพที่ปกติ (8) ตรวจสอบโดยสังเกตดูว่าโครงสร้างสรวายน้ำมีการแตกร้าวหรือไม่ รวมไปถึงพื้นกระเบื้อง และป้ายบอกระดับความลึก ถ้าพบว่ามี ความเสียหายเกิดขึ้นให้ซ่อมบำรุงทันที ตรวจสอบทุกๆ 6 เดือน ตลอดระยะเวลาดำเนินการ (9) พื้น ผนัง เกรดตั้ง : ซัดกระเบื้อง พื้น ผนัง เกรดตั้ง โดยเฉพาะร่องยาแนวกระเบื้องจะต้องขาวสะอาด สัปดาห์ละ 1 ครั้ง โดยแบ่งซัดเป็นช่วงๆ ในแต่ละวัน หากซัดพื้น ให้ใส่ความสกปรกลงที่ MAIN DRAIN (10) บันได สไลด์ กระดานกระโดด : ทำความสะอาดบันได สไลด์ กระดานกระโดด สัปดาห์ละ 1 ครั้ง	- พบทางโครงการได้ดำเนินการเดินเครื่องระบบกรองตรงตามเวลา พร้อมทั้งจัดให้เจ้าหน้าที่ตรวจสอบตำแหน่งเปิด-ปิดของวาล์วภายในห้องเครื่องให้อยู่ในตำแหน่งที่ถูกต้องอยู่เสมอ อีกทั้งจัดให้เจ้าหน้าที่คอยตรวจสอบโครงสร้างสรวายน้ำอยู่เสมอ หากพบความเสียหาย เร่งดำเนินการแก้ไขทันที - พบทางโครงการได้ดำเนินการเดินเครื่องระบบกรองตรงตามเวลา พร้อมทั้งจัดให้เจ้าหน้าที่ตรวจสอบตำแหน่งเปิด-ปิดของวาล์วภายในห้องเครื่องให้อยู่ในตำแหน่งที่ถูกต้องอยู่เสมอ อีกทั้งจัดให้เจ้าหน้าที่คอยตรวจสอบโครงสร้างสรวายน้ำอยู่เสมอ หากพบความเสียหาย เร่งดำเนินการแก้ไขทันที - พบทางโครงการจัดให้เจ้าหน้าที่ทำความสะอาดสรวายน้ำ และบริเวณโดยรอบสรวายน้ำเป็นประจำ เพื่อป้องกันการเกิดน้ำขัง ที่อาจส่งผลกระทบต่อผู้ใช้บริการ	- - -	รูปภาพที่ 2.43 ป้ายบอกระดับความลึก - รูปภาพที่ 2.19 การทำความสะอาดสรวาน้ำ

ผลการติดตามตรวจสอบคุณภาพสิ่งแวดล้อมตามมาตรการติดตามตรวจสอบคุณภาพสิ่งแวดล้อมของโครงการ โรงแรม ชูการ์ มาร์รีน่า รีสอร์ท-เอเวเตอร์-ภูเก็ต แอร์พอร์ต ในระยะดำเนินการ แสดงดังตารางที่ 2.2
ตารางที่ 2.2 แบบรายงานผลการปฏิบัติตามมาตรการติดตามตรวจสอบผลกระทบสิ่งแวดล้อมโครงการ โรงแรม ชูการ์ มาร์รีน่า รีสอร์ท-เอเวเตอร์-ภูเก็ต แอร์พอร์ต (ต่อ)

มาตรการติดตามตรวจสอบผลกระทบสิ่งแวดล้อม	ผลการปฏิบัติตามมาตรการป้องกันและแก้ไขผลกระทบสิ่งแวดล้อม ช่วงดำเนินการ	ปัญหา อุปสรรค ที่ไม่สามารถปฏิบัติตามมาตรการและแนวทางแก้ไข	อ้างอิง
<p>4.2 อาชีวอนามัยและความปลอดภัย (ต่อ)</p> <p>(11) จัดให้มีอุปกรณ์ช่วยชีวิตประจำสระว่ายน้ำ พร้อมตรวจสอบให้อยู่ในสภาพดี สามารถใช้งานได้ทันที โดยตรวจสอบสภาพทุกวัน</p> <ul style="list-style-type: none">• โฟมช่วยชีวิต อย่างน้อย 2 อัน• ห่วงชูชีพ ขนาดเส้นผ่านศูนย์กลางภายใน 15 นิ้ว หรือทุ่นลอยผูกเอาไว้กับเชือก ยาวไม่น้อยกว่าความกว้างของสระว่ายน้ำ อย่างน้อย 2 อัน• ไม้ช่วยชีวิต หรือวัตถุอื่นใด ที่มีความยาวไม่น้อยกว่า 3.50 เมตร น้ำหนักเบา อย่างน้อย 1 อัน และต้องวางไว้ที่ปลายลู่ส่วนลึกของสระว่ายน้ำ• เครื่องช่วยหายใจ สำหรับผู้ใช้ และสำหรับเด็ก อย่างละ 1 ชุด• ห้องปฐมพยาบาลพร้อมชุดปฐมพยาบาลที่พร้อมใช้งานได้ตลอดเวลาไว้ประจำสระว่ายน้ำและอยู่ในบริเวณที่ใกล้ที่สุด <p>(12) มีอุปกรณ์สื่อสารสามารถติดต่อบุคคลหรือสถานที่สำคัญๆ เช่น โรงพยาบาล และสถานีตำรวจ เพื่อขอความช่วยเหลือเมื่อเกิดเหตุฉุกเฉินต่างๆ เช่น ไฟไหม้ หรือมีคนจมน้ำ และต้องปิดประกาศหมายเลขโทรศัพท์ของสถานที่ดังกล่าวไว้ในที่เห็นได้ชัดเจน และเป็นข้อมูลปัจจุบันอยู่เสมอ</p>	<p>- พบโครงการมีได้จัดให้มีอุปกรณ์การช่วยชีวิตติดตั้งบริเวณสระว่ายน้ำ ปัจจุบันอยู่ในสภาพดีพร้อมใช้งาน</p> <p>- พบโครงการมีการรวบรวมหมายเลขโทรศัพท์ของหน่วยงานที่เกี่ยวข้องเพื่อใช้ในกรณีฉุกเฉิน ติดไว้ภายในโครงการพร้อมทั้งจัดให้มีเจ้าหน้าที่รักษาความปลอดภัยคอยตรวจตราความเรียบร้อยตลอดระยะเวลาการเปิดดำเนินการ</p>	<p>-</p> <p>-</p>	<p>รูปภาพที่ 2.33 อุปกรณ์ช่วยชีวิตบริเวณสระว่ายน้ำ</p> <p>รูปภาพที่ 2.3 หมายเลขโทรศัพท์ฉุกเฉิน</p>

ผลการติดตามตรวจสอบคุณภาพสิ่งแวดล้อมตามมาตรการติดตามตรวจสอบคุณภาพสิ่งแวดล้อมของโครงการ โรงแรม ชูการ์ มาร์รีน่า รีสอร์ท-เอเวียเตอร์-ภูเก็ต แอร์พอร์ต ในระยะดำเนินการ แสดงดังตารางที่ 2.2
ตารางที่ 2.2 แบบรายงานผลการปฏิบัติตามมาตรการติดตามตรวจสอบผลกระทบสิ่งแวดล้อมโครงการ โรงแรม ชูการ์ มาร์รีน่า รีสอร์ท-เอเวียเตอร์-ภูเก็ต แอร์พอร์ต (ต่อ)

มาตรการติดตามตรวจสอบผลกระทบสิ่งแวดล้อม	ผลการปฏิบัติตามมาตรการป้องกันและแก้ไขผลกระทบสิ่งแวดล้อม ช่วงดำเนินการ	ปัญหา อุปสรรค ที่ไม่สามารถปฏิบัติตามมาตรการและแนวทางแก้ไข	อ้างอิง
<p>4.2 อาชีวอนามัยและความปลอดภัย (ต่อ)</p> <p>(13) ต้องมีเจ้าหน้าที่ความปลอดภัยสระว่ายน้ำ (Life Guard) อย่างน้อย 1 คน ต่อผู้ใช้บริการไม่เกิน 100 คน กรณีที่เกิน 100 คน เศษของ 100 คน ให้คิดเป็น 100 คน และต้องเป็น ผู้ที่มีความชำนาญในการว่ายน้ำ และผ่านการอบรมการ ช่วยชีวิตคนจมน้ำ สามารถให้การปฐมพยาบาลได้ โดยต้อง อยู่ประจำสระว่ายน้ำ ตลอดระยะเวลาที่เปิดบริการ</p> <p>(14) กรณีที่นำเด็กอายุต่ำกว่า 10 ปี ที่ยังว่ายน้ำไม่เป็น และ ผู้สูงอายุที่ไม่สามารถดูแลตัวเองได้มาใช้บริการสระว่ายน้ำ ต้องกำหนดให้มีผู้ปกครองมาดูแลด้วย</p> <p>(15) ตรวจสอบความสว่างของหลอดไฟ และซ่อมบำรุง หากพบว่าชำรุด</p>	<p>- พบโครงการมีการติดตั้งกล้องวงจรปิดบริเวณสระว่ายน้ำ พร้อมทั้งได้จัดให้มีอุปกรณ์การช่วยชีวิตหากเกิดสถานการณ์ฉุกเฉิน</p> <p>- พบโครงการจัดให้มีเจ้าหน้าที่ชำนาญการคอยตรวจสอบและ ตรวจเช็คหลอดไฟฟ้าส่องสว่างบริเวณทางเดินโดยรอบสระ ว่ายน้ำ เพื่อให้มีความพร้อมต่อการใช้งานในช่วงเวลา กลางคืน และจัดให้มีกล้องวงจรปิดติดตั้งบริเวณสระว่ายน้ำ พร้อมทั้งโครงสร้างของสระว่ายน้ำภายในโครงการ สร้าง ด้วยคอนกรีตเสริมเหล็ก มีความมั่นคงแข็งแรง พร้อมทั้ง ติดตั้งอุปกรณ์ช่วยชีวิตไว้บริเวณสระว่ายน้ำ</p>	<p>-</p> <p>-</p>	<p>รูปภาพที่ 2.33 อุปกรณ์ช่วยชีวิต บริเวณสระว่ายน้ำ</p> <p>รูปภาพที่ 2.42 ไฟฟ้าส่องสว่าง บริเวณโดยรอบสระว่ายน้ำ</p> <p>รูปภาพที่ 2.33 อุปกรณ์ช่วยชีวิต บริเวณสระว่ายน้ำ</p>
<p>4.3 การป้องกันอัคคีภัย</p> <p>(1) การตรวจวัดให้บริษัทที่ติดตั้งอุปกรณ์ดับเพลิงและระบบ แจ้งอัคคีภัยมาตรวจสอบสภาพ และบันทึกผลแจ้งให้ทราบ ทุก 3 เดือน ตลอดระยะเวลาดำเนินการ</p>	<p>- พบโครงการจัดให้มีเจ้าหน้าที่ชำนาญการตรวจสอบระบบ ป้องกันและแจ้งเตือนอัคคีภัยเป็นประจำทุกเดือน</p>	<p>-</p>	<p>เอกสารแนบที่ 8 รายงานการ ตรวจสอบระบบป้องกันอัคคีภัย และระบบเตือนภัย</p> <p>รูปภาพที่ 2.44 การตรวจสอบ อุปกรณ์ป้องกันอัคคีภัย</p>

ผลการติดตามตรวจสอบคุณภาพสิ่งแวดล้อมตามมาตรการติดตามตรวจสอบคุณภาพสิ่งแวดล้อมของโครงการ โรงแรม ซูการ์ มาร์น่า รีสอร์ท-เอวิเอเตอร์-ภูเก็ต แอร์พอร์ต ในระยะดำเนินการ แสดงดังตารางที่ 2.2

ตารางที่ 2.2 แบบรายงานผลการปฏิบัติตามมาตรการติดตามตรวจสอบผลกระทบสิ่งแวดล้อมโครงการ โรงแรม ซูการ์ มาร์น่า รีสอร์ท-เอวิเอเตอร์-ภูเก็ต แอร์พอร์ต (ต่อ)

มาตรการติดตามตรวจสอบผลกระทบสิ่งแวดล้อม	ผลการปฏิบัติตามมาตรการป้องกันและแก้ไขผลกระทบสิ่งแวดล้อม ช่วงดำเนินการ	ปัญหา อุปสรรค ที่ไม่สามารถปฏิบัติตามมาตรการและแนวทางแก้ไข	อ้างอิง
4.4 ทศนิยมภาพ (1) ดูแลรักษาต้นไม้ให้เจริญงอกงามอยู่เสมอ และปลูกต้นไม้ทดแทนกรณีต้นไม้ตายหรือไม่เจริญเติบโตในพื้นที่สีเขียว ทุก 1 เดือน ตลอดระยะเวลาดำเนินการ	- พบโครงการจัดให้มีพื้นที่สีเขียวภายในโครงการ พร้อมทั้งจัดเจ้าหน้าที่คอยดูแลรักษาพื้นที่สีเขียวอยู่เสมอ และหากพบต้นไม้เหี่ยวเฉาหรือตาย จะเร่งดำเนินการปลูกต้นไม้ใหม่เข้าแทนทันที	-	รูปภาพที่ 2.1 คณงานดูแลรักษาพื้นที่สีเขียว
4.5 ความเป็นส่วนบุคคล - ไม่มีมาตรการกำหนด	-	-	-
4.6 สาธารณสุขและสุขภาพ (1) ตรวจตราดูแลระบบบำบัดน้ำเสียให้ประสิทธิภาพ ทุก 1 เดือน (2) ตรวจสอบดูแลการเก็บขนมูลฝอยมิให้มีการตกค้างและมีประตูปิดมิดชิด	- พบโครงการจัดให้มีเจ้าหน้าที่ชำนาญการตรวจตราดูและระบบบำบัดน้ำเสียให้มีประสิทธิภาพอยู่เสมอ พร้อมทั้งจัดทำเอกสาร ทส.1/2 เพื่อตรวจสอบประสิทธิภาพการบำบัดน้ำเสียอยู่ตลอดระยะเวลาดำเนินการ - พบห้องพักมูลฝอยรวมประจำโครงการเป็นห้องสี่เหลี่ยมปิดมิดชิด และได้จัดจ้างบริษัทเอกชนเก็บขนช่วงเวลา 22.00 น. ของทุกวัน	-	เอกสารแนบที่ 4 ผลการตรวจติดตามคุณภาพสิ่งแวดล้อมและแบบบันทึก ทส.1/2 เอกสารแนบที่ 7 ใบเสร็จมูลฝอย



รูปภาพที่ 2.1 พื้นที่สีเขียวและงานสวน



รูปภาพที่ 2.2 แผนที่แสดงเส้นทางอพยพหนีภัย



รูปภาพที่ 2.3 หมายเลขโทรศัพท์ฉุกเฉิน



รูปภาพที่ 2.4 ป้ายประชาสัมพันธ์การปฏิบัติตนเองกรณีเกิดเหตุแผ่นดินไหว/สึนามิ

รูปภาพที่ 2.5 ป้ายจำกัดความเร็วไม่เกิน 30 กม./ชม.

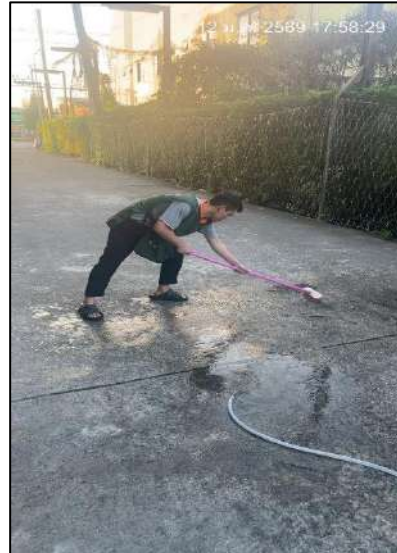

รูปภาพที่ 2.6 การทำความสะอาดพื้นถนน



รูปภาพที่ 2.7 เจ้าหน้าที่ดูแลตรวจสอบการเดินระบบบำบัดน้ำเสีย



รูปภาพที่ 2.8 การขูดลอกตะกอน

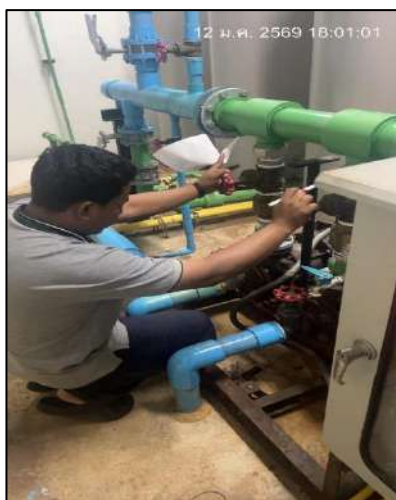

รูปภาพที่ 2.9 การตรวจสอบดูแลระบบจ่ายน้ำและระบบเส้นท่อประปา



รูปภาพที่ 2.10 การเข้ามาทำจัดหนี้และแมลงบริษัทเอกชน



รูปภาพที่ 2.11 เจ้าหน้าที่ทำความสะอาดห้องพักรวม



รูปภาพที่ 2.12 ป้ายรณรงค์ทิ้งมูลฝอย

รูปภาพที่ 2.13 ป้ายรณรงค์ใช้น้ำ/ไฟฟ้า



รูปภาพที่ 2.14 ห้องเก็บสารเคมี



รูปภาพที่ 2.15 การตรวจเช็ค คุณภาพน้ำสระว่ายน้ำ



รูปภาพที่ 2.16 ป้ายวิธีการใช้ถังดับเพลิง



รูปภาพที่ 2.17 เครื่องกำเนิดไฟฟ้า



รูปภาพที่ 2.18 หม้อแปลงไฟฟ้า



รูปภาพที่ 2.19 การทำความสะอาดสระว่ายน้ำ

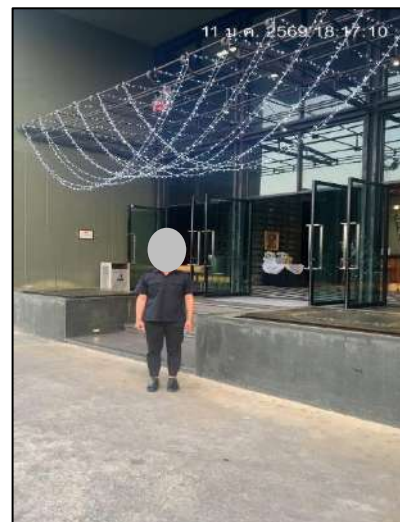

รูปภาพที่ 2.20 เจ้าหน้าที่รักษาความปลอดภัย



รูปภาพที่ 2.21 ป้ายชื่อโครงการ และป้ายลูกศรแสดงทิศทางเข้า-ออก โครงการ



รูปภาพที่ 2.22 ป้ายดับเครื่องยนต์



รูปภาพที่ 2.23 แผนผังอุปกรณ์ดับเพลิง



ตู้อุปกรณ์ดับเพลิง



หัวรับน้ำดับเพลิง



อุปกรณ์ตรวจจับควัน



อุปกรณ์เตือนภัยแบบกด

รูปภาพที่ 2.24 อุปกรณ์ป้องกันอัคคีภัย



รูปภาพที่ 2.25 ป้ายเตือน “ระวังอันตรายภัยไฟฟ้าแรงสูง”



รูปภาพที่ 2.26 ป้ายแสดงข้อปฏิบัติการใช้สระว่ายน้ำ



รูปภาพที่ 2.27 ป้ายเส้นทางออกฉุกเฉิน



รูปภาพที่ 2.28 ป้ายจุดรวมพล



รูปภาพที่ 2.29 ถังมูลฝอยประจำโครงการ



รูปภาพที่ 2.30 สัญลักณ์ขาว-แดง

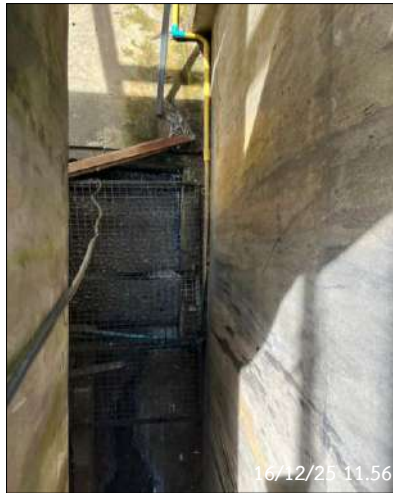

รูปภาพที่ 2.31 ป่อท่อน้ำ



รูปภาพที่ 2.32 ป่อเก็บน้ำใต้ดิน



ห่วงช่วยชีวิต



ปุ่มกดสัญญาณเตือนของความช่วยเหลือ

รูปภาพที่ 2.33 อุปกรณ์ช่วยชีวิตบริเวณสระว่ายน้ำ

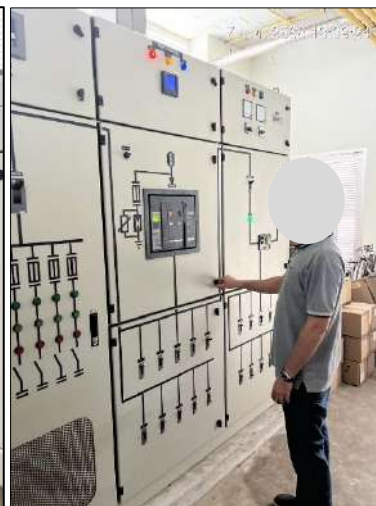

รูปภาพที่ 2.34 การตรวจสอบเครื่องกำเนิดไฟฟ้า



รูปภาพที่ 2.35 เครื่องเติมอากาศระบบบำบัดน้ำเสีย



รูปภาพที่ 2.36 ห้องพักมูลฝอยรวม

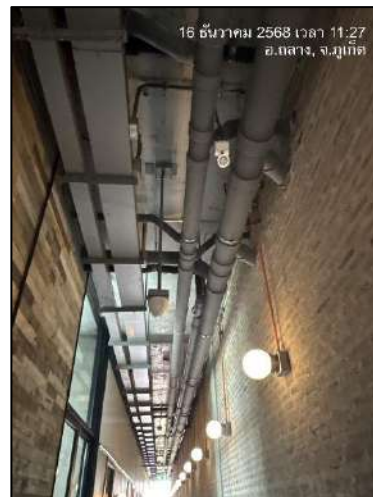

รูปภาพที่ 2.37 หลอดไฟ LED



รูปภาพที่ 2.38 หลอดไฟฟาส่องสว่างบริเวณทางเดิน ห้องพัก และลานจอดรถ



รูปภาพที่ 2.39 หอดไฟฟ้าส่องสว่างบริเวณทางเข้า-ออก โครงการ

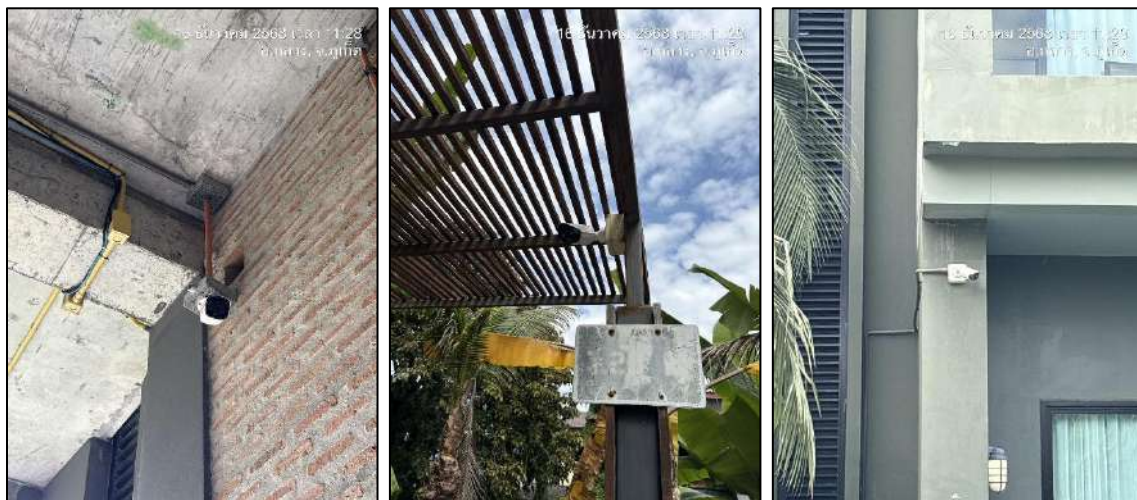

รูปภาพที่ 2.40 กล้องวงจรปิด (CCTV) โดยรอบโครงการ



รูปภาพที่ 2.41 สระว่ายน้ำ



รูปภาพที่ 2.42 ไฟฟ้าส่องสว่างบริเวณโดยรอบสระว่ายน้ำ



รูปภาพที่ 2.43 ป้ายระดับความลึก



รูปภาพที่ 2.44 การตรวจสอบอุปกรณ์ป้องกันอัคคีภัย



รูปภาพที่ 2.45 การซ้อมอพยพหนีไฟ

บทที่ 3

ผลการติดตามตรวจสอบคุณภาพสิ่งแวดล้อม

บทที่ 3

ผลการติดตามตรวจสอบคุณภาพสิ่งแวดล้อมในระยะดำเนินการ

3.1 การตรวจวิเคราะห์คุณภาพน้ำ

การตรวจวิเคราะห์คุณภาพน้ำ จะดำเนินการตามวิธีมาตรฐานของ Standard Methods for the Examination of Water and Wastewater, APHA, AWWA, WEF 23rd Edition 2017 และกรมโรงงานอุตสาหกรรม “มาตรฐานวิธีวิเคราะห์ทดสอบมลพิษน้ำ” พิมพ์ครั้งที่ 3 (พ.ศ.2559) โดยมีรายละเอียดวิธีการเก็บและรักษาตัวอย่างน้ำ และรายละเอียดวิธีการตรวจวิเคราะห์คุณภาพน้ำ แสดงดังตารางที่ 3.1

3.2 วิธีการเก็บและรักษาตัวอย่างน้ำ

การเก็บตัวอย่างน้ำเพื่อวิเคราะห์ให้มีลักษณะสมบัติใกล้เคียงกับแหล่งน้ำเดิมอย่างแท้จริงและไม่ถูกปนเปื้อน หรือเปลี่ยนแปลงก่อนนำไปวิเคราะห์ ซึ่งมีรายละเอียดวิธีการเก็บและรักษาตัวอย่างน้ำ ดังนี้

- วิธีการเก็บตัวอย่าง : Grab sampling
- จุดเก็บตัวอย่าง : น้ำเสีย ; เก็บจากจุดที่ปล่อยน้ำเสียออกมาหรือที่จุดรวมน้ำเสียก่อนปล่อยออกสู่สาธารณะ
- การเก็บรักษาตัวอย่าง แสดงดังตารางที่ 3.1

ตารางที่ 3.1 การเก็บรักษา ปริมาณ และภาชนะที่ใช้บรรจุตัวอย่างน้ำ

พารามิเตอร์	วิธีทดสอบ	ภาชนะบรรจุ	การเก็บรักษา
กรด-เบส (pH)	Electrometric Method part 4500-H+ B	P	ทดสอบทันที
บีโอดี (BOD)	Azide Modification part 4500-O C/ 5-Days BOD Test part 5210B	P, G	แช่เย็น
การจมตัวของตะกอน (Settleable Solids)	Gravimetric part 2540F	P	แช่เย็น
สารแขวนลอยทั้งหมด (Total Suspended Solids)	Dried at 103 -105 °C part 2540D	P	แช่เย็น
ของแข็งที่ละลายได้ทั้งหมด (Total Dissolved Solids)	Dried at 180 °C part 2540C	P	แช่เย็น
ไนโตรเจน ทีเคเอ็น (Nitrogen, TKN)	Macro-Kjeldahl part 4500-N _{org} B	P, G	เติม H ₂ SO ₄ ให้ pH<2, แช่เย็น
ซัลไฟด์ (Sulfide)	Iodometric part 4500-S ²⁻ F	P, G	แช่เย็น, เติม 2 N zinc acetate 4 drop/100 mL, เติม NaOH ให้ pH>9
ไขมันและน้ำมัน (Fat, Oil & Grease)	Partition & Gravimetric part 5520B	G	เติม HCL ให้ pH<2, แช่เย็น

- หมายเหตุ
1. แช่เย็น หมายถึง ให้แช่ที่อุณหภูมิ 4 ± 2 °C ในที่มืด
 2. ทดสอบทันที หมายถึง ให้ทดสอบภายใน 15 นาทีหลังจากเก็บตัวอย่าง
 3. P คือ ขวดพลาสติก (ทำจาก Polyethylene หรือเทียบเท่า)
 4. G คือ ขวดแก้ว

การตรวจวิเคราะห์คุณภาพน้ำของโครงการ โรงแรม ชูการ์ มาร์รีน่า รีสอร์ท-เอวิเอเตอร์-ภูเก็ต แอร์พอร์ต ในระยะดำเนินการ ประจำเดือนกรกฎาคม - ธันวาคม 2568 แสดงดังรูปภาพที่ 3.1 การเก็บตัวอย่างน้ำ



รูปภาพที่ 3.1 การเก็บตัวอย่างน้ำ

ผลการตรวจวิเคราะห์คุณภาพน้ำ

ผลการตรวจวิเคราะห์น้ำของโครงการ โรงแรม ชูการ์ มาร์รีน่า รีสอร์ท-เอวิเอเตอร์-ภูเก็ต แอร์พอร์ต ในระยะดำเนินการ ประจำเดือนกรกฎาคม - ธันวาคม 2568 แสดงดัง แบบ ตต. 9 และตารางที่ 3.2-3.6

รายงานการตรวจวัดคุณภาพน้ำทิ้ง

โครงการ โรงแรม ซูการ์ มาร์รีน่า รีสอร์ท-เอวิเอเตอร์-ภูเก็ต แอร์พอร์ต ของบริษัท ดี โฮเต็ล เอ็กส์เพรส จำกัด
จัดทำรายงานโดย บริษัท พีเค เนเจอร์ ทอริส จำกัด
ระหว่างเดือนกรกฎาคม พ.ศ. 2568 ถึงเดือนธันวาคม พ.ศ. 2568
ตำแหน่งที่ตรวจวัด น้ำเข้าระบบบำบัด

ตารางที่ 3.2 ผลการตรวจวิเคราะห์คุณภาพน้ำเข้าระบบบำบัด

ดัชนีคุณภาพน้ำทิ้ง	หน่วย	ผลการตรวจวัด ⁽¹⁾						ค่าสูงสุด/ ค่าต่ำสุด	ค่า มาตรฐาน (2)	เกณฑ์ กำหนดใน รายงานฯ ⁽³⁾
		07-07-68	04-08-68	08-09-68	06-10-68	10-11-68	09-12-68			
pH	-	7.0	7.5	7.1	6.9	6.8	7.1	7.5/6.8	5.5-9.0	5.5-9.0
BOD	mg/L	88.0	80.0	64.0	120	59.0	125	125/59.0	≤30	≤30
Settleable Solids	mL/L	0.10	0.50	0.10	0.20	1.3	1.3	1.3/0.10	-	-
Total Suspended Solids	mg/L	17.3	51.5	20.2	25.4	62.1	399	399/17.3	≤40	≤40
Total Dissolved Solids	mg/L	826	680	692	748	498	622	826/498	≤1000	≤1000
Nitrogen, TKN	mg/L	59.7	53.2	57.4	59.5	47.6	85.4	85.4/47.6	≤35	≤35
Sulfide	mg/L	2.5	2.1	2.0	1.0	1.0	1.3	2.5/1.0	≤1.0	≤1.0
Fat, Oil & Grease	mg/L	19.3	18.7	22.0	7.3	3.3	13.0	22.0/3.3	≤20	≤20

หมายเหตุ

- (1) ในกรณี Not-Detectable ให้ระบุค่า Detection Limit ของวิธีการตรวจวัดที่ใช้
- (2) ประกาศกระทรวงทรัพยากรธรรมชาติและสิ่งแวดล้อม เรื่อง กำหนดมาตรฐานควบคุมการระบายน้ำทิ้งจากอาคารบางประเภทและบางขนาด พ.ศ 2567 ประกาศในราชกิจจานุเบกษาเล่มที่ 141 ตอนพิเศษ 233ง วันที่ 27 ธันวาคม 2548 (อาคารประเภท ข)
- (3) ระบุค่าความเข้มข้นหรือ loading ที่กำหนดเป็นเงื่อนไขในรายงานการประเมินผลกระทบสิ่งแวดล้อม

ชื่อผู้เก็บตัวอย่าง	BK Lab (บริษัท พีเค เนเจอร์ ทอริส จำกัด)	
ชื่อผู้บันทึก	นายสมัครพงศ์ พงศ์ศิริเดช	
ชื่อผู้ควบคุม/ตรวจสอบ	นายอาทิตย์ ชื่นสุดใจ	ทะเบียนเลขที่ ว-290-ค-0001
	นางสาวเสาวณี บุตรสุริย์	ทะเบียนเลขที่ ว-290-ค-0002
ชื่อบริษัทผู้ตรวจวัดและวิเคราะห์ตัวอย่าง บริษัท พีเค เนเจอร์ ทอริส จำกัด		
ชื่อผู้วิเคราะห์	นายจิระศักดิ์ หมัดหมั่น	ทะเบียนเลขที่ ว-290-จ-0001
	นางสาววันวิสา นวลไย	ทะเบียนเลขที่ ว-290-จ-0003
	นางสาววรรณพร ชินแก้ว	ทะเบียนเลขที่ ว-290-จ-0004

เบอร์โทรศัพท์ 062 059 2888 และ 062 059 4888

กราฟแสดงค่าตรวจวิเคราะห์คุณภาพน้ำเข้าระบบบำบัด

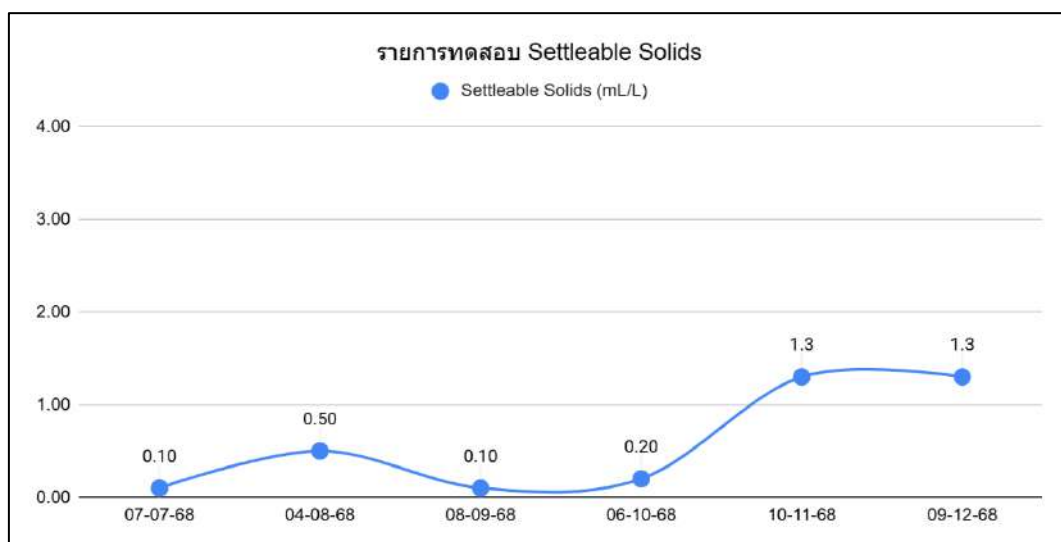
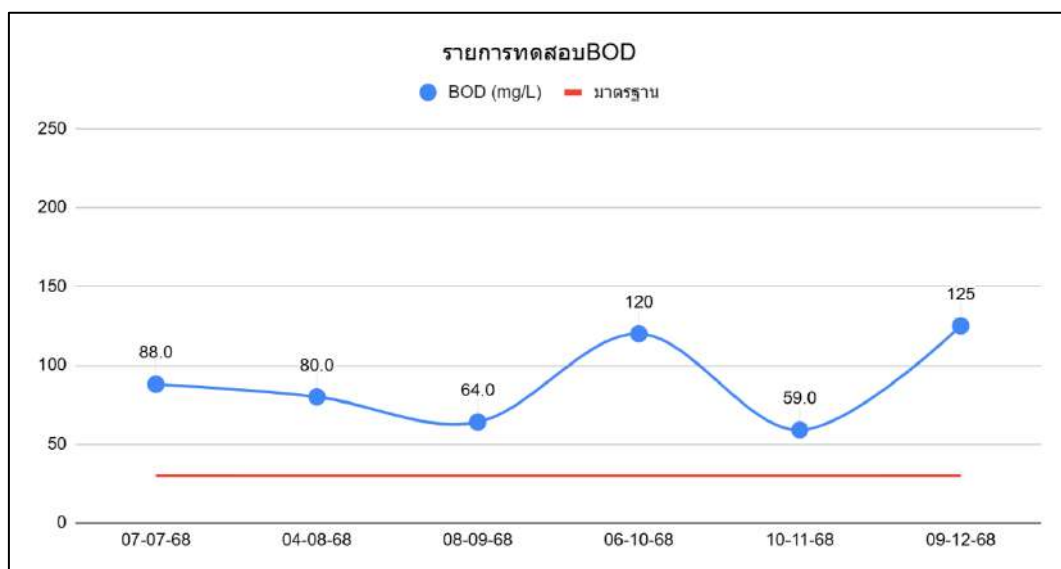
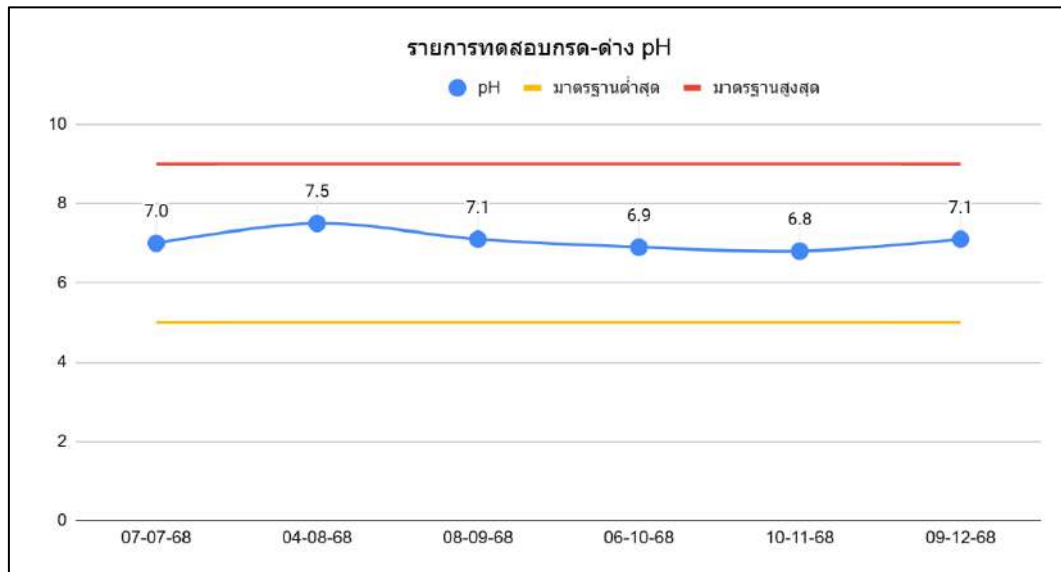

กราฟแสดงค่าตรวจวิเคราะห์คุณภาพน้ำเข้าระบบบำบัด (ต่อ)

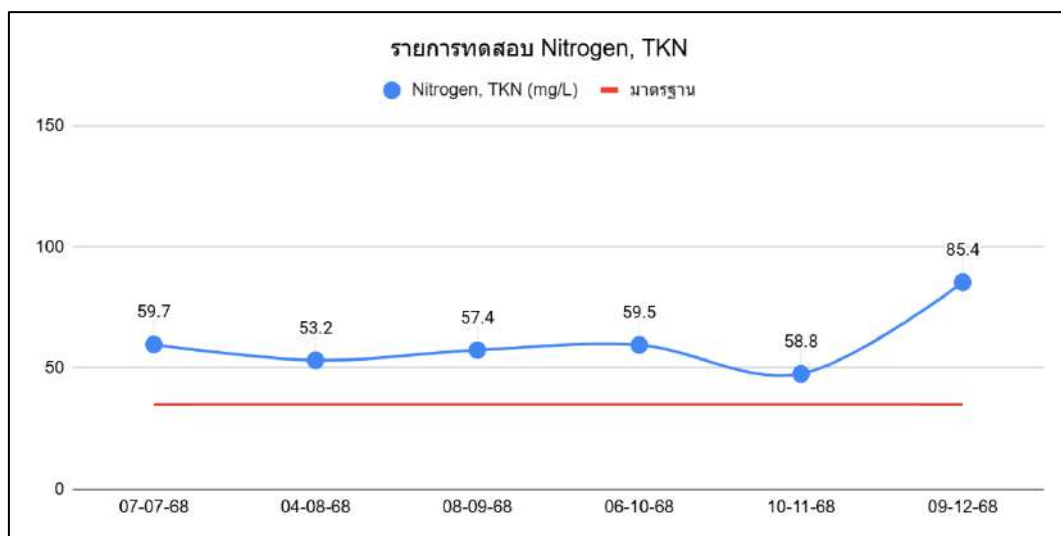
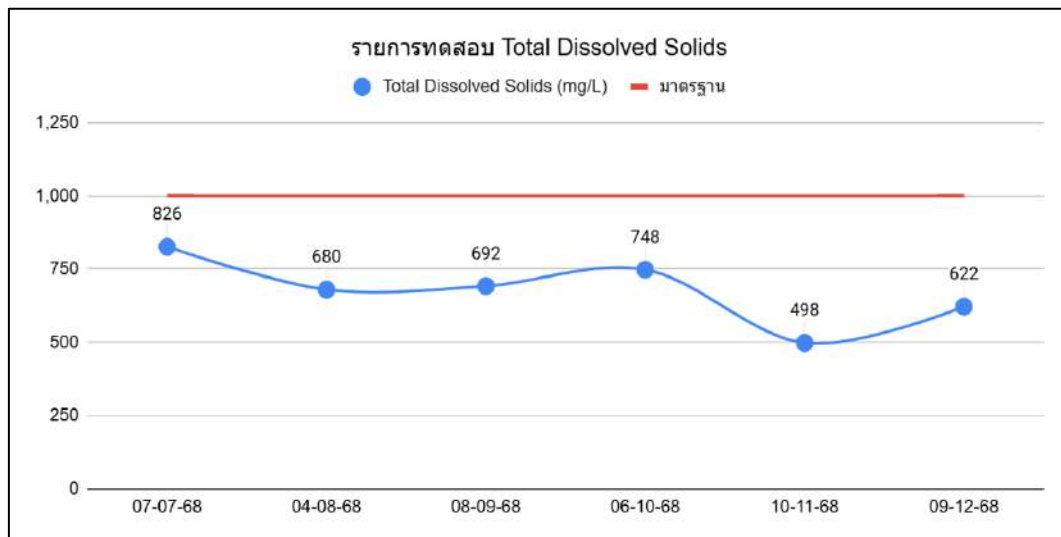
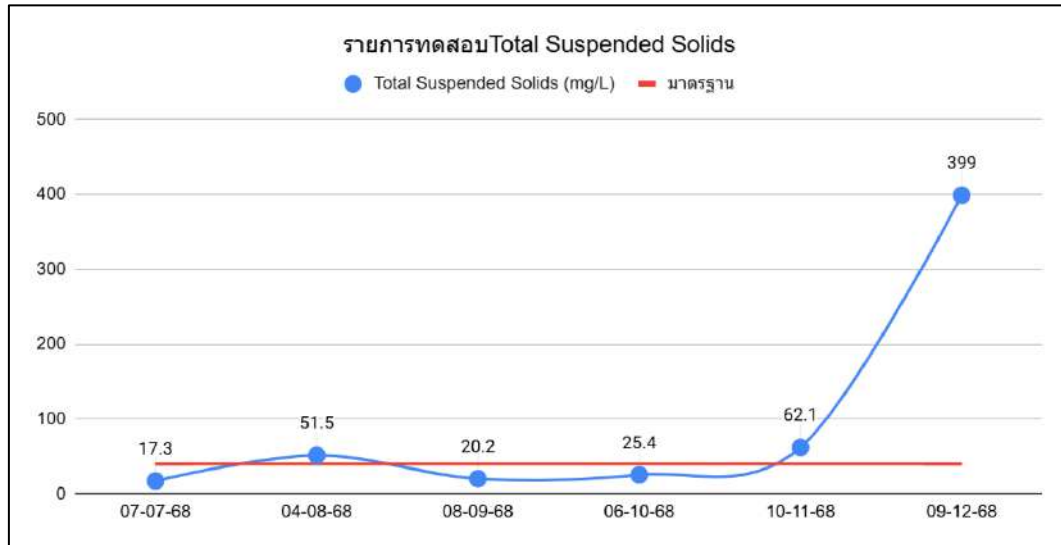

กราฟแสดงค่าตรวจวิเคราะห์คุณภาพน้ำเข้าระบบบำบัด (ต่อ)

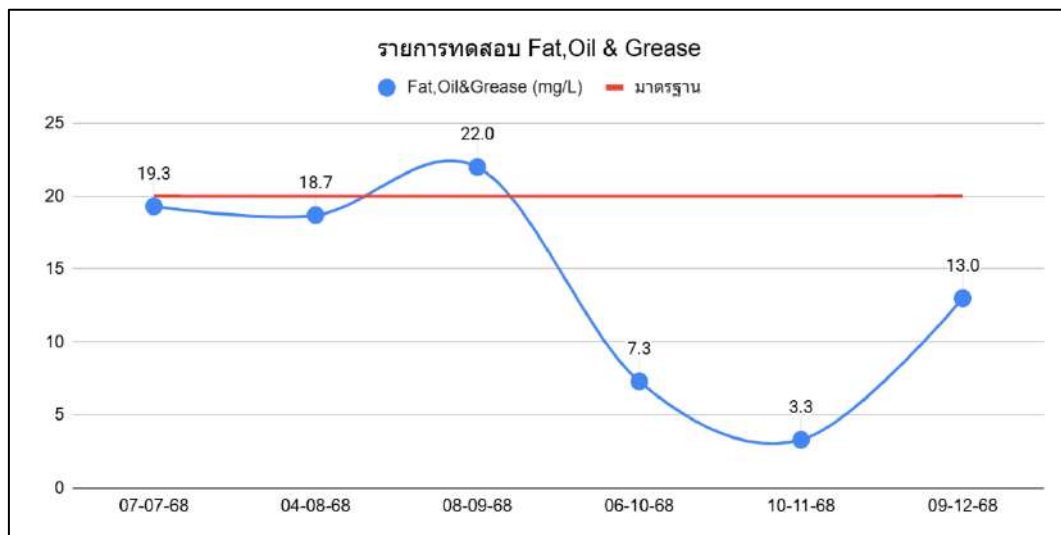
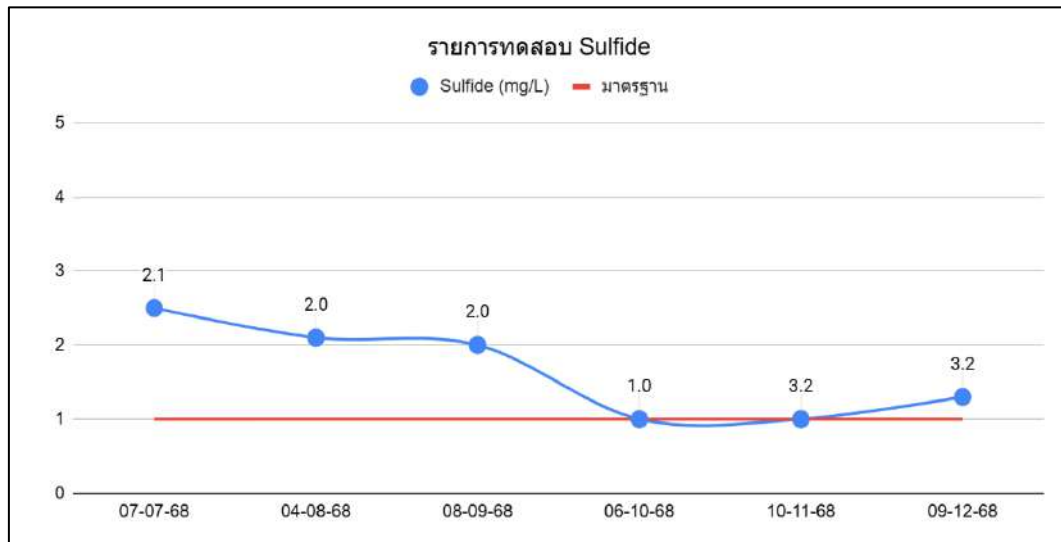

รายงานการตรวจวัดคุณภาพน้ำทิ้ง

โครงการ โรงแรม ซูการ์ มาร์รีน่า รีสอร์ท-เอวิเอเตอร์-ภูเก็ต แอร์พอร์ต ของบริษัท ดี ไฮเทล เอ็กซ์เพรส จำกัด
จัดทำรายงานโดย บริษัท พีเค เนเจอร์ ทอริส จำกัด
ระหว่างเดือนกรกฎาคม พ.ศ. 2568 ถึงเดือนธันวาคม พ.ศ. 2568
ตำแหน่งที่ตรวจวัด น้ำออกระบบบำบัด

ตารางที่ 3.3 ผลการตรวจวิเคราะห์คุณภาพน้ำออกระบบบำบัด

ดัชนีคุณภาพน้ำทิ้ง	หน่วย	ผลการตรวจวัด ⁽¹⁾						ค่าสูงสุด/ ค่าต่ำสุด	ค่า มาตรฐาน (2)	เกณฑ์ กำหนดใน รายงานฯ ⁽³⁾
		07-07-68	04-08-68	08-09-68	06-10-68	10-11-68	09-12-68			
pH	-	7.1	7.4	7.0	7.0	7.1	7.2	7.4/7.0	5.5-9.0	5.5-9.0
BOD	mg/L	9.6	9.6	9.6	9.6	14.0	18.0	18.0/9.6	≤30	≤30
Settleable Solids	mL/L	<0.10	<0.10	<0.10	<0.10	<0.10	<0.10	<0.10	-	-
Total Suspended Solids	mg/L	2.4	4.1	1.6	1.8	6.8	10.5	10.5/1.6	≤40	≤40
Total Dissolved Solids	mg/L	356	500	208	419	490	692	692/208	≤1000	≤1000
Nitrogen, TKN	mg/L	6.7	5.4	3.8	9.4	15.7	19.7	19.7/3.8	≤35	≤35
Sulfide	mg/L	<1.0	<1.0	<1.0	0.08	0.08	0.08	0.08/<1.0	≤1.0	≤1.0
Fat, Oil & Grease	mg/L	<0.33	<0.33	0.33	0.33	1.0	1.0	1.0/<0.33	≤20	≤20

หมายเหตุ

- (4) ในกรณี Not-Detectable ให้ระบุค่า Detection Limit ของวิธีการตรวจวัดที่ใช้
- (5) ประกาศกระทรวงทรัพยากรธรรมชาติและสิ่งแวดล้อม เรื่อง กำหนดมาตรฐานควบคุมการระบายน้ำทิ้งจากอาคารบางประเภทและบางขนาด พ.ศ 2567 ประกาศในราชกิจจานุเบกษาเล่มที่ 141 ตอนพิเศษ 233ง วันที่ 27 ธันวาคม 2548 (อาคารประเภท ข)
- (6) ระบุค่าความเข้มข้นหรือ loading ที่กำหนดเป็นเงื่อนไขในรายงานการประเมินผลกระทบสิ่งแวดล้อม

ชื่อผู้เก็บตัวอย่าง	BK Lab (บริษัท พีเค เนเจอร์ ทอริส จำกัด)	
ชื่อผู้บันทึก	นายสมัครพงศ์ พงศ์ศิริเดช	
ชื่อผู้ควบคุม/ตรวจสอบ	นายอาทิตย์ ชื่นสุดใจ	ทะเบียนเลขที่ ว-290-ค-0001
	นางสาวเสาวณี บุตรสุริย์	ทะเบียนเลขที่ ว-290-ค-0002
ชื่อบริษัทผู้ตรวจวัดและวิเคราะห์ตัวอย่าง บริษัท พีเค เนเจอร์ ทอริส จำกัด		
ชื่อผู้วิเคราะห์	นายจิระศักดิ์ หมดหมั่น	ทะเบียนเลขที่ ว-290-จ-0001
	นางสาววันวิสา นวลโย	ทะเบียนเลขที่ ว-290-จ-0003
	นางสาววรรณพร ชินแก้ว	ทะเบียนเลขที่ ว-290-จ-0004
เบอร์โทรศัพท์	062 059 2888 และ 062 059 4888	

กราฟแสดงค่าตรวจวิเคราะห์คุณภาพน้ำออกระบบบำบัด

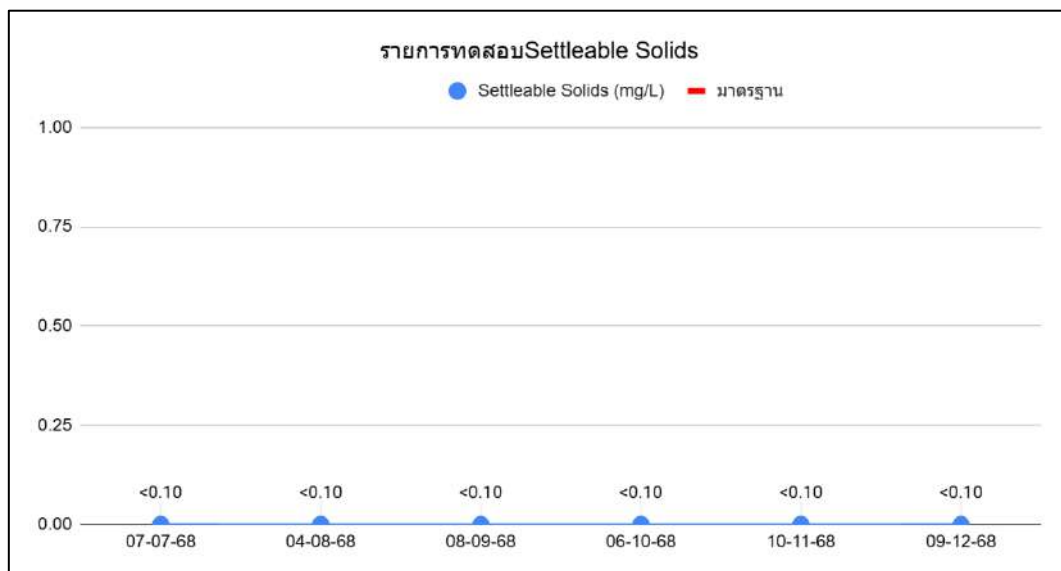
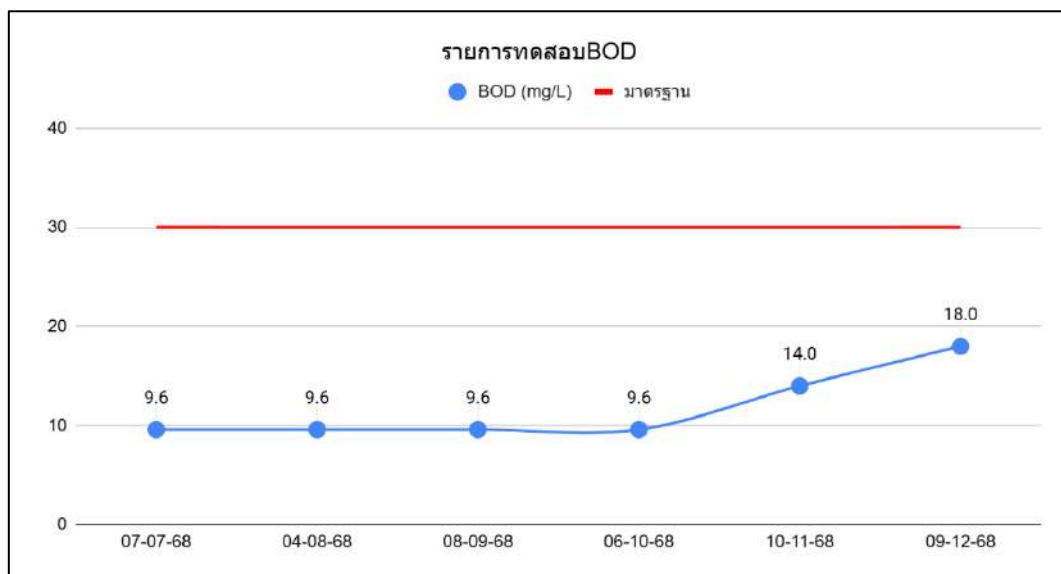
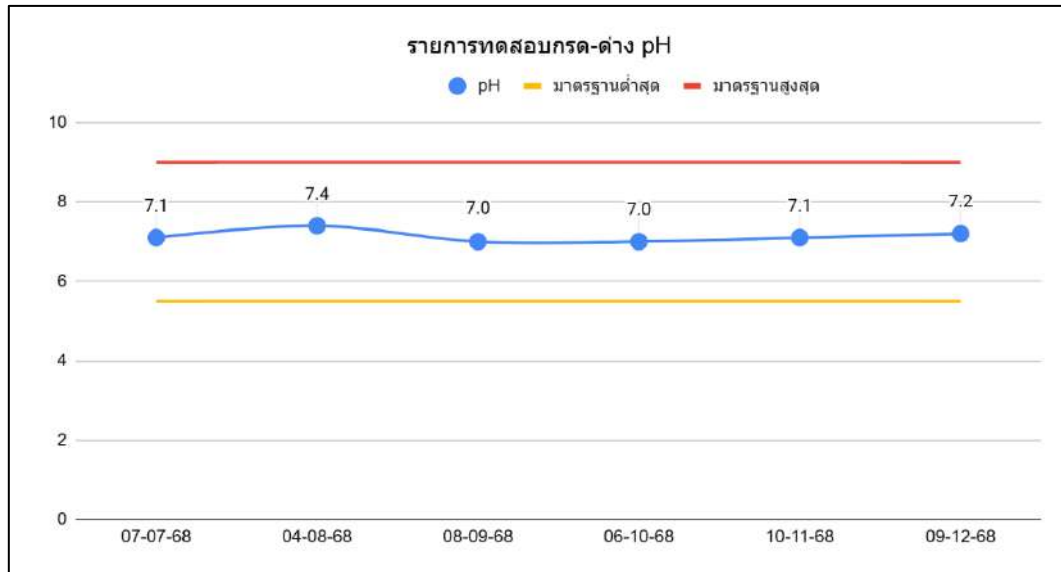

กราฟแสดงค่าตรวจวิเคราะห์คุณภาพน้ำออกกระบบบำบัด (ต่อ)

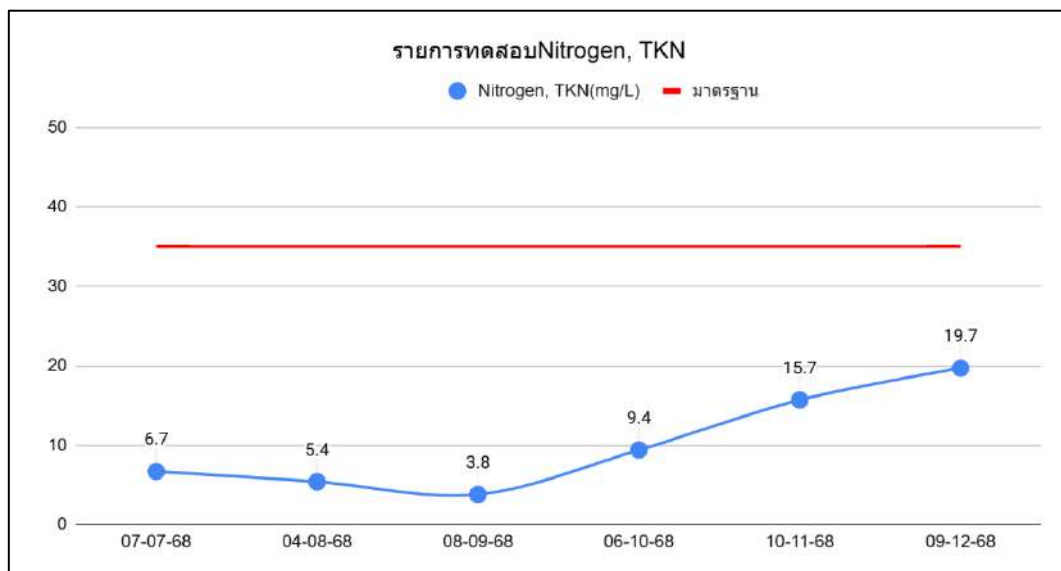
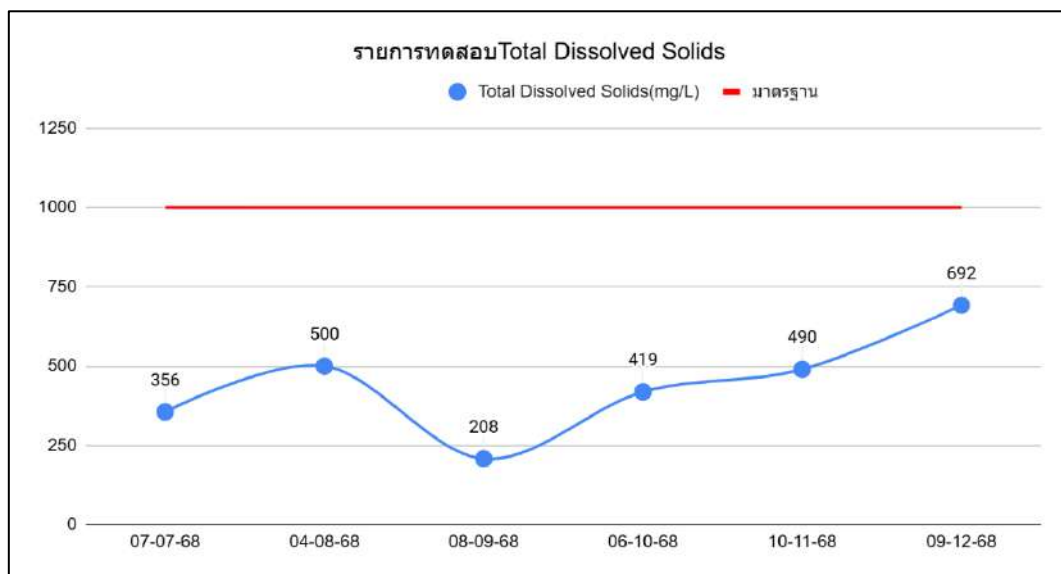
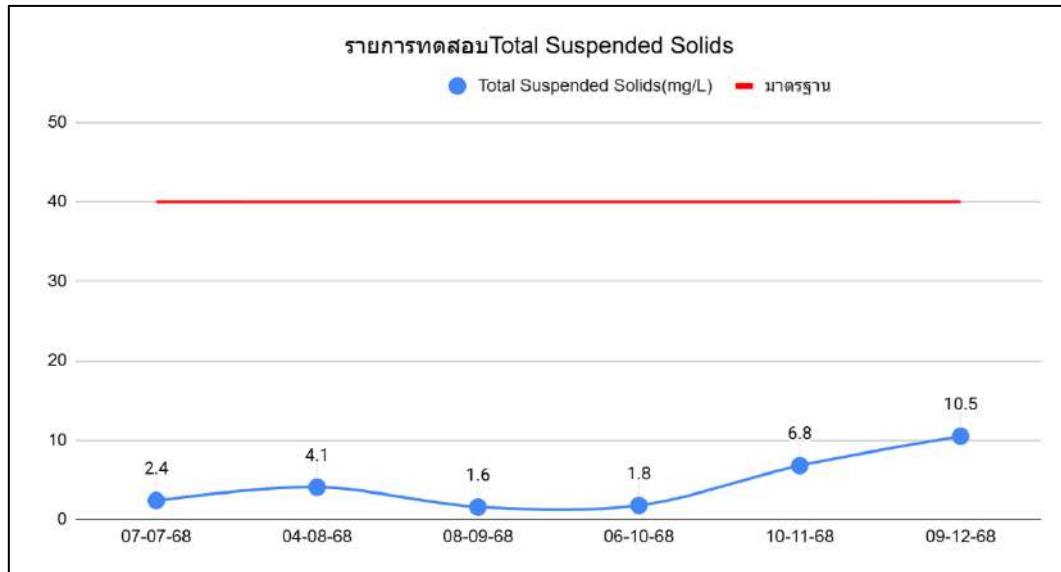

กราฟแสดงค่าตรวจวิเคราะห์คุณภาพน้ำออกกระบบบำบัด (ต่อ)

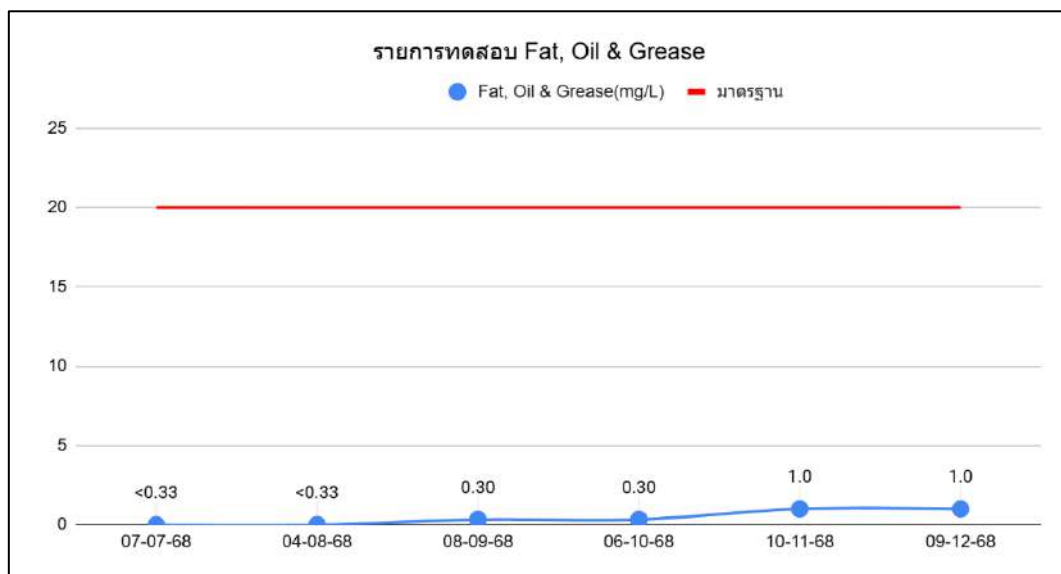
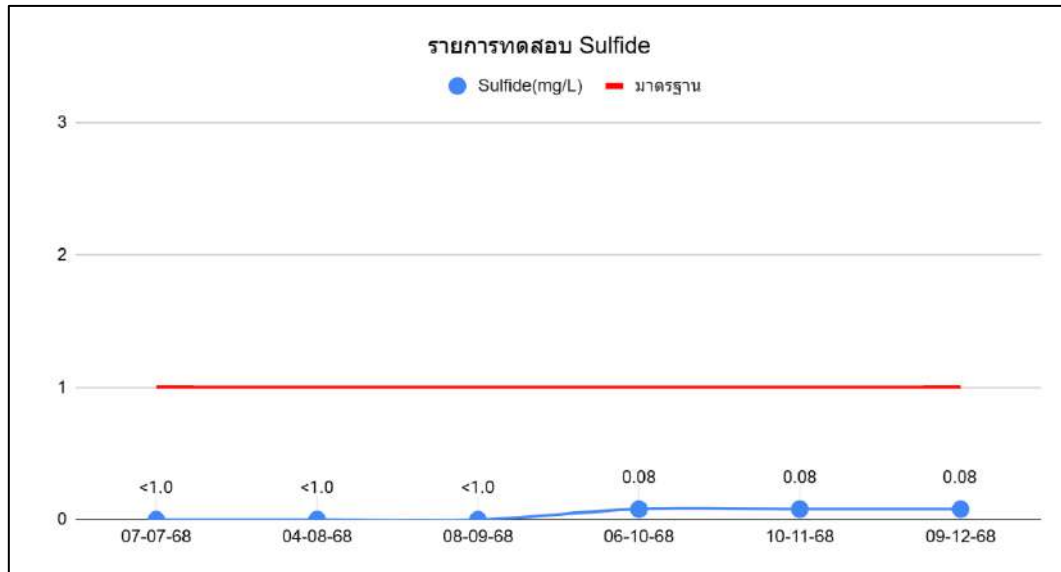

รายงานการตรวจวัดคุณภาพน้ำ

โครงการ โรงแรม ชูการ์ มาร์รีน่า รีสอร์ท-เวิลด์-ภูเก็ต แอร์พอร์ต ของบริษัท ดี โฮเทล เอ็กซ์เพรส จำกัด
จัดทำรายงานโดย บริษัท พีเค เนเจอร์ ทอรัส จำกัด
ระหว่างเดือนกรกฎาคม พ.ศ. 2568 ถึงเดือนธันวาคม พ.ศ. 2568
ตำแหน่งที่ตรวจวัด น้ำสระว่ายน้ำ (ส่วนลึก)

ตารางที่ 3.4 ผลการตรวจวิเคราะห์คุณภาพน้ำสระว่ายน้ำ (ส่วนลึก)

ดัชนีคุณภาพน้ำทั้ง	หน่วย	ผลการตรวจวัด ⁽¹⁾						ค่ามาตรฐาน ⁽²⁾	เกณฑ์กำหนด ในรายงานฯ ⁽³⁾
		07-07-68	04-08-68	08-09-68	06-10-68	10-11-68	09-12-68		
Total Coliform	MPN/100mL	<2.0	<2.0	<2.0	<2.0	<2.0	<2.0	≤10.0	≤10.0
Fecal Coliform	MPN/100mL	<2.0	<2.0	<2.0	<2.0	<2.0	<2.0	ไม่พบ	ไม่พบ

หมายเหตุ

- (1) ในกรณี Not-Detectable ให้ระบุค่า Detection Limit ของวิธีการตรวจวัดที่ใช้
- (2) คำแนะนำของคณะกรรมการสาธารณสุข ฉบับที่ 1 เรื่อง การควบคุมการประกอบกิจการสระว่ายน้ำ หรือกิจการอื่นๆ ในทำนองเดียวกัน
- (3) ระบุค่าความเข้มข้นหรือ loading ที่กำหนดเป็นเงื่อนไขในรายงานการประเมินผลกระทบสิ่งแวดล้อม
- (4) <2.0 หมายถึง NOT Detected

ชื่อผู้เก็บตัวอย่าง	BK Lab (บริษัท พีเค เนเจอร์ ทอรัส จำกัด)	
ชื่อผู้บันทึก	นายสมัครพงศ์ พงศ์ศิริเดช	
ชื่อผู้ควบคุม/ตรวจสอบ	นายอาทิตย์ ชื่นสุดใจ	ทะเบียนเลขที่ ว-290-ค-0001
	นางสาวเสาวณี บุตรสุริย์	ทะเบียนเลขที่ ว-290-ค-0002
ชื่อบริษัทผู้ตรวจวัดและวิเคราะห์ตัวอย่าง บริษัท พีเค เนเจอร์ ทอรัส จำกัด		
ชื่อผู้วิเคราะห์	นายจิระศักดิ์ หมดหมั่น	ทะเบียนเลขที่ ว-290-จ-0001
	นางสาววันวิสา นวลไย	ทะเบียนเลขที่ ว-290-จ-0003
	นางสาววรรณพร ชินแก้ว	ทะเบียนเลขที่ ว-290-จ-0004
	เบอร์โทรศัพท์	062 059 2888 และ 062 059 4888

รายงานการตรวจวัดคุณภาพน้ำ

โครงการ โรงแรม ชูการ์ มาร์รีน่า รีสอร์ท-เอเวียเตอร์-ภูเก็ต แอร์พอร์ต ของบริษัท ดี โฮเต็ล เอ็กซ์เพรส จำกัด

จัดทำรายงานโดย บริษัท พีเค เนเจอร์ ทอริส จำกัด

ระหว่างเดือนกรกฎาคม พ.ศ. 2568 ถึงเดือนธันวาคม พ.ศ. 2568

ตำแหน่งที่ตรวจวัด น้ำสระว่ายน้ำ (ส่วนต้น)

ตารางที่ 3.5 ผลการตรวจวิเคราะห์คุณภาพน้ำสระว่ายน้ำ (ส่วนต้น)

ดัชนีคุณภาพน้ำทั้ง	หน่วย	ผลการตรวจวัด ⁽¹⁾						ค่ามาตรฐาน ⁽²⁾	เกณฑ์กำหนด ในรายงานฯ ⁽³⁾
		07-07-68	04-08-68	08-09-68	06-10-68	10-11-68	09-12-68		
Total Coliform	MPN/100mL	<2.0	<2.0	<2.0	<2.0	<2.0	<2.0	≤10.0	≤10.0
Fecal Coliform	MPN/100mL	<2.0	<2.0	<2.0	<2.0	<2.0	<2.0	ไม่พบ	ไม่พบ

หมายเหตุ

- (1) ในกรณี Not-Detectable ให้ระบุค่า Detection Limit ของวิธีการตรวจวัดที่ใช้
- (2) คำแนะนำของคณะกรรมการสาธารณสุข ฉบับที่ 1 เรื่อง การควบคุมการประกอบกิจการสระว่ายน้ำ หรือกิจการอื่นๆ ในทำนองเดียวกัน
- (3) ระบุค่าความเข้มข้นหรือ loading ที่กำหนดเป็นเงื่อนไขในรายงานการประเมินผลกระทบสิ่งแวดล้อม
- (4) <2.0 หมายถึง NOT Detected

ชื่อผู้เก็บตัวอย่าง	BK Lab (บริษัท พีเค เนเจอร์ ทอริส จำกัด)	
ชื่อผู้บันทึก	นายสมักรพงศ์ พงศ์ศิริเดช	
ชื่อผู้ควบคุม/ตรวจสอบ	นายอาทิตย์ ชื่นสุดใจ	ทะเบียนเลขที่ ว-290-ค-0001
	นางสาวเสาวณี บุตรสุริย์	ทะเบียนเลขที่ ว-290-ค-0002
ชื่อบริษัทผู้ตรวจวัดและวิเคราะห์ตัวอย่าง บริษัท พีเค เนเจอร์ ทอริส จำกัด		
ชื่อผู้วิเคราะห์	นายจิระศักดิ์ หมดหมั่น	ทะเบียนเลขที่ ว-290-จ-0001
	นางสาววันวิสา นวลไย	ทะเบียนเลขที่ ว-290-จ-0003
	นางสาววรรณพร ชินแก้ว	ทะเบียนเลขที่ ว-290-จ-0004
	เบอร์โทรศัพท์	062 059 2888 และ 062 059 4888

3.3 ตรวจสอบคุณภาพสิ่งแวดล้อม

ผลการติดตามตรวจสอบคุณภาพสิ่งแวดล้อม ของโครงการ โรงแรม ชูการ์ มาร์รีน่า รีสอร์ท-เอเวเตอร์-ภูเก็ต แอร์พอร์ต ในระยะดำเนินการ ประจำปีเดือนกรกฎาคม - ธันวาคม 2568 มีรายละเอียดดังนี้

1. สภาพภูมิประเทศ

- (1) มาตรการกำหนดให้มีการตรวจสอบระยะถอยร่นของโครงการตามที่กฎหมายกำหนด โดยไม่ก่อสร้างอาคารหรือสิ่งปลูกสร้างในพื้นที่ดังกล่าว ทุก 6 เดือน ตลอดระยะเวลาดำเนินการ
- (2) มาตรการกำหนดให้มีการดูแลรักษาดินไม่ให้เจริญงอกงามอยู่เสมอ และปลูกต้นไม้ทดแทน กรณีต้นไม้ตาย ทุก 6 เดือน ตลอดระยะเวลาดำเนินการ

โครงการจัดให้มีการปลูกพืชคลุมดิน ปลูกหญ้า ไม้พุ่ม และไม้ยืนต้น ตามมาตรการกำหนด เพื่อให้พืชช่วยยึดหน้าดินไม่ให้เกิดการชะล้างพังทลาย

2. คุณภาพอากาศ

- (1) มาตรการกำหนดให้มีการตรวจสอบสภาพถนนที่ใช้เป็นเส้นทางเข้า-ออกของโครงการ หากมีการชำรุดต้องทำการซ่อมแซมทันที และดูแลรักษาสภาพถนนและทางเดินรถในพื้นที่โครงการให้สะอาด เดือนละ 1 ครั้ง ตลอดระยะเวลาดำเนินการ
- (2) มาตรการกำหนดให้มีการตรวจสอบดูแลพื้นที่สีเขียวในโครงการให้มีสภาพสวยงามตลอดระยะดำเนินโครงการ มาตรการกำหนดให้มีการเลือกเครื่องกำเนิดไฟฟ้าที่มีมาตรฐาน มีประสิทธิภาพสูง และอัตราการระบายน้ำพิษต่ำ
โครงการจัดให้มีเจ้าหน้าที่คอยตรวจสอบเส้นทางเข้า-ออกโครงการพร้อมทั้งทำความสะอาดถนนและทางเดินรถ เป็นประจำ เพื่อป้องกันการฟุ้งกระจายของฝุ่น และจัดให้มีพื้นที่สีเขียวภายในโครงการ พร้อมทั้งจัดเจ้าหน้าที่คอยดูแลรักษาพื้นที่สีเขียวอยู่เสมอ

3. การใช้น้ำ

- (1) มาตรการกำหนดให้มีการตรวจสอบระบบเส้นท่อประปาของโครงการ เพื่อหาจุดแนวแตกหรือรั่วซึม และรีบซ่อมบำรุงหากพบการชำรุดตลอดระยะเวลาดำเนินการ
- (2) มาตรการกำหนดให้มีการตรวจสอบโครงสร้างบ่อเก็บน้ำใต้ดิน ให้มีความมั่นคงแข็งแรง ไม่มีรอยรั่วและรอยร้าว ที่จะทำให้การปนเปื้อนของน้ำภายนอกเข้าสู่บ่อเก็บน้ำได้ ทุกๆ 6 เดือน
- (3) มาตรการกำหนดให้มีการล้างบ่อเก็บน้ำสำรองทุก 6 เดือน
โครงการจัดให้มีการจัดให้มีเจ้าหน้าที่ชำนาญการตรวจสอบระบบเส้นท่อประปา โครงสร้างบ่อเก็บน้ำใต้ดินอยู่เสมอ เพื่อป้องกันการปนเปื้อนของน้ำ และหากพบจุดชำรุดดำเนินการแก้ไขทันที อีกทั้งให้มีเจ้าหน้าที่คอยทำความสะอาดถังเก็บน้ำเป็นประจำ ทุก 6 เดือน หรือปีละ 2 ครั้ง

4. การจัดการน้ำเสีย

- (1) มาตรการกำหนดให้ ตรวจวัดคุณภาพน้ำทิ้ง โดยเก็บและวิเคราะห์ตัวอย่างด้วยวิธีมาตรฐาน ทุก 1 เดือน ตลอดระยะเวลาดำเนินการ

โครงการจัดให้มีเจ้าหน้าที่ชำนาญการคอยตรวจสอบระบบบำบัดน้ำเสีย และจัดทำเอกสาร ทส.1/2 เพื่อตรวจสอบประสิทธิภาพการบำบัดน้ำเสียอยู่เสมอ ประกอบด้วย pH , BOD ,Suspended Settleable Solids , TKN ,TDS , Fat Oil & Grease , Sulfide

โครงการมีการจัดจ้างบริษัท บีเค เนเจอร์ ทอรัส จำกัด ให้เข้ามาดำเนินการเก็บตัวอย่างและตรวจวิเคราะห์คุณภาพน้ำในรายการความเป็นกรดต่าง ค่าบีโอดี ค่าปริมาณสารแขวนลอย ค่าซัลไฟด์ ค่าปริมาณสารละลาย ค่าปริมาณตะกอนหนัก ค่าน้ำมันและไขมัน ค่าทีเคเอ็น ตลอดระยะเวลาที่เปิดดำเนินการ ภาพถ่ายการเข้าเก็บตัวอย่างน้ำทิ้ง แสดงดังรูปภาพที่ 3.1

สรุปผลการตรวจสอบคุณภาพน้ำ ผลการตรวจวิเคราะห์คุณภาพน้ำเข้าระบบบำบัด น้ำออกระบบบำบัด และน้ำสระว่ายน้ำ ของโครงการ โรงแรม ชูการ์ มาร์รีน่า รีสอร์ท-เอวิเอเตอร์-ภูเก็ต แอร์พอร์ต ประจำเดือน กรกฎาคม - ธันวาคม 2568 เมื่อเปรียบเทียบกับผลการตรวจวัดคุณภาพน้ำ กับเกณฑ์มาตรฐาน

คุณภาพน้ำออกระบบบำบัด พบว่า ค่าความเป็นกรด-เบส (pH) ค่าบีโอดี (BOD) ค่าการจมตัวของตะกอน (Settleable Solids) ค่าสารแขวนลอยทั้งหมด (Total Suspended Solids) ค่าปริมาณของของแข็งละลายได้ (Total Dissolved Solids) ค่าไนโตรเจน ทีเคเอ็น (Nitrogen, TKN) ค่าซัลไฟด์ (Sulfide) และมีค่าไขมัน (Fat, Oil & Grease) มีค่าอยู่ในเกณฑ์มาตรฐานที่กำหนด อ้างอิงตามเกณฑ์มาตรฐาน เรื่อง กำหนดมาตรฐานควบคุมการระบายน้ำทิ้งจากอาคารบางประเภทและบางขนาด พ.ศ 2567 ประกาศในราชกิจจานุเบกษา เล่มที่ 141 ตอนพิเศษ 233ง วันที่ 27 สิงหาคม 2567 (อาคารประเภท ข) ตามประกาศกระทรวงทรัพยากรธรรมชาติและสิ่งแวดล้อม

5. การระบายน้ำและการป้องกันน้ำท่วม

- (1) มาตรการกำหนดให้มีการตรวจสอบบ่อกัก รางระบายน้ำ และบ่อดักมูลฝอยภายในโครงการไม่ให้มีเศษมูลฝอยตกค้าง อย่างน้อย 6 เดือน/ครั้ง (เพิ่มความถี่ในฤดูฝน 1 เดือน/ครั้ง) ตลอดระยะเวลาดำเนินการ
- (2) มาตรการกำหนดให้มีการขุดลอกตะกอนและทำความสะอาดทางระบายน้ำ อย่างน้อย 6 เดือน/ครั้ง (เพิ่มความถี่ในฤดูฝน 1 เดือน/ครั้ง) ตลอดระยะเวลาดำเนินการ

โครงการจัดให้มีเจ้าหน้าที่ชำนาญการคอยตรวจสอบดูแลรักษาท่อระบายน้ำ และบ่อบำบัดน้ำให้มีสภาพดีอยู่เสมอ และจัดให้มีการทำความสะอาดโดยการขุดลอกท่อระบายน้ำ และบ่อบำบัดน้ำ เพื่อป้องกันการอุดตัน

6. การจัดการมูลฝอย และสิ่งปฏิกูล

- (1) มาตรการกำหนดให้มีการตรวจสอบถังมูลฝอยให้อยู่ในสภาพดีอยู่เสมอ กรณีชำรุดต้องดำเนินการแก้ไขในทันที ทุก 1 เดือน ตลอดระยะเวลาดำเนินการ
- (2) มาตรการกำหนดให้มีการตรวจสอบการคัดแยกมูลฝอยแต่ละประเภท
- (3) มาตรการกำหนดให้มีการตรวจสอบความสะอาดของห้องพักมูลฝอยรวม และประตูห้องพักมูลฝอยรวมให้มีสภาพดีอยู่เสมอ กรณีชำรุดต้องดำเนินการแก้ไขในทันที ทุก 1 เดือน ตลอดระยะเวลาดำเนินการ
- (4) มาตรการกำหนดให้มีการตรวจสอบการเก็บขนมูลฝอยมิให้มีการตกค้าง

โครงการจัดให้มีเจ้าหน้าที่คัดแยกมูลฝอยก่อนนำมาเก็บภายในห้องพักมูลฝอย พร้อมทั้งทำความสะอาดและตรวจสอบถังมูลฝอยเป็นประจำ เพื่อป้องกันการส่งกลิ่นเหม็นรบกวนผู้เข้าพักอาศัย อีกทั้งหากพบการชำรุดของถังมูลฝอย ให้ดำเนินการเปลี่ยนถังใหม่ทันที

7. การใช้ไฟฟ้า

- (1) มาตรการกำหนดให้มีการตรวจสอบการทำงานของระบบไฟฟ้าและซ่อมบำรุงระบบไฟฟ้า และอุปกรณ์ไฟฟ้าภายในโครงการ และรีบแก้ไขหากพบการชำรุดด้วย ตรวจสอบทุก 1 เดือน ตลอดระยะเวลาดำเนินการ
โครงการจัดให้มีเจ้าหน้าที่ชำนาญการคอยตรวจสอบการทำงานของระบบไฟฟ้า และบำรุงระบบไฟฟ้า หากพบการชำรุด เสียหาย ดำเนินการแก้ไขโดยทันที

8. การจราจร

- (1) มาตรการกำหนดให้มีการตรวจสอบป้ายสัญลักษณ์จราจรต่างๆ ให้มีสภาพดีอยู่เสมอ ตรวจสอบทุก 6 เดือน ตลอดระยะเวลาดำเนินการ
โครงการได้จัดให้มีการตรวจสอบสัญลักษณ์การจราจรภายในโครงการอย่างสม่ำเสมอ

9. อาชีวอนามัยและความปลอดภัย

ด้านคุณภาพน้ำ

- (1) มาตรการกำหนดให้มีการทดสอบค่า Cl_2 , pH ในตอนเช้า 1 ครั้ง ก่อนปิดสระอีก 1 ครั้ง พร้อมปรับแต่งคุณภาพน้ำ เติมน้ำเค็มที่ขาดทันที
- (2) มาตรการกำหนดให้มีการตรวจสอบโคลิฟอร์มทั้งหมด (Total Coliform Bacteria) โดยวิธี MPN (Most Probable Numbers) ในอัตราส่วน 100 มิลลิลิตร
- (3) มาตรการกำหนดให้มีการเช็คระดับน้ำในถังสำรองน้ำ Surge Tank ให้มีเพียงพอตลอดเวลาพร้อมที่จะเดินเครื่องระบบกรอง
- (4) มาตรการกำหนดให้มีการเช็คความดันที่เกจวัดความดันของเครื่องกรองว่าถึงเวลาล้างเครื่องกรองหรือไม่ พร้อมทั้งให้เปิดวาล์วไล่อากาศที่เครื่องกรอง
- (5) มาตรการกำหนดให้มีการดูดตะกอนพื้นสระน้ำ ทำความสะอาดบริเวณสระน้ำ และอุปกรณ์ต่างๆ ภายในสระ
- (6) มาตรการกำหนดให้มีการเดินเครื่องระบบกรองตามตารางเวลา
- (7) มาตรการกำหนดให้มีการตรวจตำแหน่งเปิด-ปิดของวาล์วในห้องเครื่องให้อยู่ในตำแหน่งที่ถูกต้อง และอยู่ในสภาพที่ปกติ
- (8) มาตรการกำหนดให้มีการตรวจสอบโดยสังเกตดูว่าโครงสร้างสระว่ายน้ำมีการแตกร้าวหรือไม่ รวมไปถึงพื้นกระเบื้อง และป้ายบอกระดับความลึก ถ้าพบว่ามี ความเสียหายเกิดขึ้นให้ซ่อมบำรุงทันที ตรวจสอบทุกๆ 6 เดือน ตลอดระยะเวลาดำเนินการ
- (9) มาตรการกำหนดให้พื้น ผนัง เกรดติ้ง : ขัดกระเบื้อง พื้น ผนัง เกรดติ้ง โดยเฉพาะร่องยาแนวกระเบื้องจะต้องทำความสะอาด สัปดาห์ละ 1 ครั้ง โดยแบ่งขัดเป็นช่วงๆ ในแต่ละวัน หากขัดพื้น ให้ไล่ความสกปรกอยู่ที่ MAIN DRAIN
- (10) มาตรการกำหนดให้บันได สไลด์ กระดานกระโดด : ทำความสะอาดบันได สไลด์ กระดานกระโดด สัปดาห์ละ 1 ครั้ง
- (11) มาตรการกำหนดให้มีการจัดให้มีอุปกรณ์ช่วยชีวิตประจำสระว่ายน้ำ พร้อมตรวจสอบให้อยู่ในสภาพดี สามารถใช้งานได้ทันที โดยตรวจสอบสภาพทุกวัน
- (12) มาตรการกำหนดให้มีอุปกรณ์สื่อสารสามารถติดต่อบุคคลหรือสถานที่สำคัญๆ เช่น โรงพยาบาล และสถานีตำรวจ เพื่อขอความช่วยเหลือเมื่อเกิดเหตุฉุกเฉินต่างๆ เช่น ไฟไหม้ หรือมีคนจมน้ำ และต้องปิดประกาศหมายเลขโทรศัพท์ของสถานที่ดังกล่าวไว้ในที่เห็นได้ชัดเจน และเป็นข้อมูลปัจจุบันอยู่เสมอ

- (13) มาตรการกำหนดให้มีเจ้าหน้าที่ความปลอดภัยสระว่ายน้ำ (Life Guard) อย่างน้อย 1 คน ต่อผู้ใช้บริการไม่เกิน 100 คน กรณีที่เกิน 100 คน เศษของ 100 คน ให้คิดเป็น 100 คน และต้องเป็นผู้ที่มีความชำนาญในการว่ายน้ำ และผ่านการอบรมการช่วยชีวิตคนจมน้ำ สามารถให้การปฐมพยาบาลได้ โดยต้องอยู่ประจำสระว่ายน้ำ ตลอดระยะเวลาที่เปิดบริการ
- (14) มาตรการกำหนดให้ผู้ปกครองมาดูแลกรณีที่น้ำเด็กอายุต่ำกว่า 10 ปี ที่ยังว่ายน้ำไม่เป็น และผู้สูงอายุที่ไม่สามารถดูแลตัวเองได้มาใช้บริการสระว่ายน้ำ
- (15) มาตรการกำหนดให้มีการตรวจสอบความสว่างของหลอดไฟ และซ่อมบำรุง หากพบว่าชำรุด
- พบโครงการจัดให้มีการตรวจค่าความเป็นกรด-ด่าง และค่าคลอรีนอิสระน้ำสระ เป็นประจำทุกวัน
- โครงการได้จัดให้บริษัทบีเค เนเจอร์ ทอริส จำกัด เข้ามาเก็บตัวอย่างน้ำสระว่ายน้ำวิเคราะห์ทุกเดือนตลอดระยะเวลาดำเนินการ
- โครงการได้มอบหมายให้ช่างเป็นผู้ตรวจสอบดูแลระบบน้ำและเครื่องกรองน้ำใช้ภายในโครงการตลอดระยะเวลาดำเนินการ
- พบโครงการได้จัดให้เจ้าหน้าที่ทำความสะอาดสระว่ายน้ำและพื้นที่โดยรอบสระว่ายน้ำเป็นประจำ
- พบทางโครงการได้ดำเนินการเดินเครื่องระบบกรองตรงตามเวลา พร้อมทั้งจัดให้เจ้าหน้าที่ตรวจสอบตำแหน่งเปิด-ปิดของวาล์วภายในห้องเครื่องให้อยู่ในตำแหน่งที่ถูกต้องอยู่เสมอ อีกทั้งจัดให้เจ้าหน้าที่คอยตรวจสอบโครงสร้างสระว่ายน้ำอยู่เสมอ หากพบความเสียหาย เร่งดำเนินการแก้ไขทันที
- พบทางโครงการได้ดำเนินการเดินเครื่องระบบกรองตรงตามเวลา พร้อมทั้งจัดให้เจ้าหน้าที่ตรวจสอบตำแหน่งเปิด-ปิดของวาล์วภายในห้องเครื่องให้อยู่ในตำแหน่งที่ถูกต้องอยู่เสมอ อีกทั้งจัดให้เจ้าหน้าที่คอยตรวจสอบโครงสร้างสระว่ายน้ำอยู่เสมอ หากพบความเสียหาย เร่งดำเนินการแก้ไขทันที
- พบทางโครงการจัดให้เจ้าหน้าที่ทำความสะอาดสระว่ายน้ำ และบริเวณโดยรอบสระว่ายน้ำเป็นประจำ เพื่อป้องกันการเกิดน้ำขัง ที่อาจส่งผลกระทบต่อผู้เข้าใช้บริการ
- พบโครงการมีได้จัดให้มีอุปกรณ์การช่วยชีวิตติดตั้งบริเวณสระว่ายน้ำ ปัจจุบันอยู่ในสภาพดีพร้อมใช้งาน
- พบโครงการมีการรวบรวมหมายเลขโทรศัพท์ของหน่วยงานที่เกี่ยวข้องเพื่อใช้ในการฉุกเฉิน ติดไว้ภายในโครงการ พร้อมทั้งจัดให้เจ้าหน้าที่รักษาความปลอดภัยคอยตรวจตราความเรียบร้อยตลอดระยะเวลาการเปิดดำเนินการ
- โครงการจัดให้เจ้าหน้าที่ชำนาญการคอยตรวจสอบและตรวจเช็คหลอดไฟฟ้าส่องสว่างบริเวณทางเดินโดยรอบสระว่ายน้ำ เพื่อให้มีความพร้อมต่อการใช้งานในช่วงเวลากลางคืน และจัดให้มีกล้องวงจรปิดติดตั้งบริเวณสระว่ายน้ำ พร้อมทั้งโครงสร้างของสระว่ายน้ำภายในโครงการ สร้างด้วยคอนกรีตเสริมเหล็ก มีความมั่นคงแข็งแรง พร้อมทั้งติดตั้งอุปกรณ์ช่วยชีวิตไว้บริเวณสระว่ายน้ำ

10. การป้องกันอัคคีภัย

- (1) มาตรการกำหนดให้มีการตรวจวัดให้บริษัทที่ติดตั้งอุปกรณ์ดับเพลิงและระบบแจ้งอัคคีภัยมาตรวจสอบสภาพ และบันทึกผลแจ้งให้ทราบ ทุก 3 เดือน ตลอดระยะเวลาดำเนินการ
- โครงการจัดให้เจ้าหน้าที่ชำนาญการตรวจสอบระบบป้องกันและแจ้งเตือนอัคคีภัยเป็นประจำทุกเดือน

11. ทศนิยมภาพ

- (1) มาตรการกำหนดให้มีการดูแลรักษาต้นไม้ให้เจริญงอกงามอยู่เสมอ และปลุกต้นไม้ทดแทน กรณีต้นไม้ตายหรือไม่เจริญเติบโตในพื้นที่สีเขียว ทุก 1 เดือน ตลอดระยะเวลาดำเนินการ

โครงการจัดให้มีพื้นที่สีเขียวภายในโครงการ พร้อมทั้งจัดเจ้าหน้าที่คอยดูแลรักษาพื้นที่สีเขียวอยู่เสมอ และหากพบต้นไม้เหี่ยวเฉาหรือตาย จะเร่งดำเนินการปลุกต้นไม้เข้าแทนทันที

12. สาธารณสุขและสุขภาพ

- (1) มาตรการกำหนดให้มีการตรวจตราดูแลระบบบำบัดน้ำเสียให้ประสิทธิภาพ ทุก 1 เดือน

- (2) มาตรการกำหนดให้มีการตรวจสอบดูแลการเก็บขนมูลฝอยมิให้มีการตกค้างและมีประตูปิดมิดชิด

โครงการจัดให้มีเจ้าหน้าที่ชำนาญการตรวจตราดูแลระบบบำบัดน้ำเสียให้มีประสิทธิภาพอยู่เสมอ พร้อมทั้งจัดทำเอกสาร ทส.1/2 เพื่อตรวจสอบประสิทธิภาพการบำบัดน้ำเสียอยู่เสมอ ในส่วนของห้องพักมูลฝอยทางโครงการได้จัดให้มีห้องส้วมที่มิดชิด และได้จ้างบริษัทเอกชนเก็บขนช่วงเวลา 22.00 น. ของทุกวัน

บทที่ 4

สรุปผลการปฏิบัติตามมาตรการป้องกันและแก้ไขผลกระทบสิ่งแวดล้อม และมาตรการติดตามตรวจสอบผลกระทบสิ่งแวดล้อม

บทที่ 4

สรุปผลการปฏิบัติตามมาตรการป้องกันและแก้ไขผลกระทบสิ่งแวดล้อม และมาตรการติดตามตรวจสอบผลกระทบสิ่งแวดล้อม

4.1 สรุปผลการปฏิบัติตามมาตรการป้องกันและแก้ไขผลกระทบสิ่งแวดล้อม

ผลการปฏิบัติตามมาตรการป้องกันและแก้ไขผลกระทบสิ่งแวดล้อม โครงการ โรงแรม ชูการ์ มารีน่า รีสอร์ท-เอวิเอเตอร์-ภูเก็ต แอร์พอร์ต ระหว่างเดือนกรกฎาคม - ธันวาคม 2568 สามารถจำแนกออกเป็น 4 ลักษณะ ได้แก่

1. มาตรการที่สามารถปฏิบัติได้
2. มาตรการที่ปฏิบัติได้แต่ยังไม่ครบถ้วนหรือไม่มีประสิทธิภาพ
3. มาตรการที่ยังไม่ได้ปฏิบัติ
4. มาตรการที่ยังไม่ถึงเวลาปฏิบัติ

โดยโครงการ โรงแรม ชูการ์ มารีน่า รีสอร์ท-เอวิเอเตอร์-ภูเก็ต แอร์พอร์ต สามารถปฏิบัติตามมาตรการป้องกันและแก้ไขผลกระทบสิ่งแวดล้อมได้ตามที่กำหนดไว้

4.2 สรุปผลการติดตามตรวจสอบคุณภาพสิ่งแวดล้อม

การติดตามตรวจสอบคุณภาพสิ่งแวดล้อม ในระยะดำเนินการโครงการ โรงแรม ชูการ์ มารีน่า รีสอร์ท-เอวิเอเตอร์-ภูเก็ต แอร์พอร์ต ระหว่างเดือนกรกฎาคม - ธันวาคม 2568 สามารถสรุปได้ ดังนี้

1. สภาพภูมิประเทศ

โครงการจัดให้มีการปลูกพืชคลุมดิน ปลูกหญ้า ไม้พุ่ม และไม้ยืนต้น ตามมาตรการกำหนด เพื่อให้พืชช่วยยึดหน้าดินไม่ให้เกิดการชะล้างพังทลาย

2. คุณภาพอากาศ

โครงการจัดให้มีเจ้าหน้าที่คอยตรวจสอบเส้นทางเข้า-ออกโครงการพร้อมทั้งทำความสะอาดถนนและทางเดินรถ เป็นประจำ เพื่อป้องกันการฟุ้งกระจายของฝุ่น และจัดให้มีพื้นที่สีเขียวภายในโครงการ พร้อมทั้งจัดเจ้าหน้าที่คอยดูแลรักษาพื้นที่สีเขียวอยู่เสมอ

3. การใช้น้ำ

โครงการจัดให้มีการจัดให้มีเจ้าหน้าที่ชำนาญการตรวจสอบระบบเส้นท่อประปา โครงสร้างบ่อเก็บน้ำใต้ดินอยู่เสมอ เพื่อป้องกันการปนเปื้อนของน้ำ และหากพบจุดชำรุดดำเนินการแก้ไขทันที อีกทั้งจัดให้มีเจ้าหน้าที่คอยทำความสะอาดถังเก็บน้ำเป็นประจำ ทุก 6 เดือน หรือปีละ 2 ครั้ง

4. การจัดการน้ำเสีย

- (1) โครงการจัดให้มีเจ้าหน้าที่ชำนาญการคอยตรวจสอบระบบบำบัดน้ำเสีย และจัดทำเอกสาร ทส.1/2 เพื่อตรวจสอบประสิทธิภาพการบำบัดน้ำเสียอยู่เสมอ ประกอบด้วย pH , BOD ,Suspended Settleable Solids , TKN ,TDS , Fat Oil & Grease , Sulfide

- (2) โครงการมีการจัดจ้างบริษัท บีเค เนเจอร์ ทอรัส จำกัด ให้เข้ามาดำเนินการเก็บตัวอย่างและตรวจวิเคราะห์คุณภาพน้ำในรายการความเป็นกรดต่าง ค่าบีโอดี ค่าปริมาณสารแขวนลอย ค่าซัลไฟด์ ค่าปริมาณสารละลาย ค่าปริมาณตะกอนหนัก ค่าน้ำมันและไขมัน ค่าทีเคเอ็น ตลอดระยะเวลาที่เปิดดำเนินการ **สรุปผลการตรวจสอบคุณภาพน้ำ** ผลการตรวจวิเคราะห์คุณภาพน้ำเสียเข้าระบบบำบัด น้ำออกระบบบำบัด และน้ำสระว่ายน้ำ ของโครงการ โรงแรม ชูการ์ มารีน่า รีสอร์ท-เอวีเอเตอร์-ภูเก็ต แอร์พอร์ต ประจำเดือน กรกฎาคม - ธันวาคม 2568 เมื่อเปรียบเทียบผลการตรวจวัดคุณภาพน้ำ กับเกณฑ์มาตรฐาน

คุณภาพน้ำออกระบบบำบัด พบว่า ค่าความเป็นกรด-เบส (pH) ค่าบีโอดี (BOD) ค่าการจมตัวของตะกอน (Settleable Solids) ค่าสารแขวนลอยทั้งหมด (Total Suspended Solids) ค่าปริมาณของแข็งละลายได้ (Total Dissolved Solids) ค่าไนโตรเจน ทีเคเอ็น (Nitrogen, TKN) ค่าซัลไฟด์ (Sulfide) และมีค่าไขมัน (Fat, Oil & Grease) มีค่าอยู่ในเกณฑ์มาตรฐานที่กำหนด อ้างอิงตามเกณฑ์มาตรฐาน เรื่อง กำหนดมาตรฐานควบคุมการระบายน้ำทิ้งจากอาคารบางประเภทและบางขนาด พ.ศ. 2567 ประกาศในราชกิจจานุเบกษาเล่มที่ 141 ตอนพิเศษ 233ง วันที่ 27 สิงหาคม 2567 (อาคารประเภท ข) ตามประกาศกระทรวงทรัพยากรธรรมชาติและสิ่งแวดล้อม **และเพื่อให้ประสิทธิภาพของระบบบำบัดน้ำเสียทำงานได้อย่างมีประสิทธิภาพอยู่เสมอ โครงการได้มีแนวทางปฏิบัติในการควบคุมการทำงานอย่างต่อเนื่องและสม่ำเสมอ ดังนี้**

- ควบคุมควบคุมอัตราการไหลของน้ำเสียเข้าระบบให้คงที่ตามค่าที่ได้ออกแบบไว้
- เผื่อระวังและเติมจุลินทรีย์เพิ่มเติมในบ่อเติมอากาศให้ได้สัดส่วนตามที่ออกแบบ
- ตรวจสอบการทำงานของปั๊ม และอุปกรณ์สูบ Return Sludge ทำความสะอาดเพื่อป้องกันการอุดตัน และควรมีการบำรุงรักษาอุปกรณ์อยู่เสมอ
- ทำความสะอาดบ่อพักน้ำทิ้ง อย่างน้อยปีละ 1-2 ครั้ง
- โครงการควรดำเนินการเติมคลอรีนเพื่อกำจัดเชื้อโรคในน้ำทิ้ง ก่อนปล่อยออกสู่สาธารณะ

5. การระบายน้ำและการป้องกันน้ำท่วม

โครงการจัดให้มีเจ้าหน้าที่ชำนาญการคอยตรวจสอบดูแลรักษาที่ระบายน้ำ และบ่อหน่วงน้ำให้มีสภาพดีอยู่เสมอ และจัดให้มีการทำความสะอาดโดยการขูดลอกที่ระบายน้ำ และบ่อหน่วงน้ำ เพื่อป้องกันการตะกอนอุดตัน

6. การจัดการมูลฝอย และสิ่งปฏิกูล

โครงการจัดให้มีเจ้าหน้าที่คัดแยกมูลฝอยก่อนนำมาเก็บภายในห้องพักมูลฝอย พร้อมทั้งทำความสะอาดและตรวจสอบถังมูลฝอยเป็นประจำ เพื่อป้องกันการส่งกลิ่นเหม็นรบกวนผู้เข้าพักอาศัย อีกทั้งหากพบการชำรุดของถังมูลฝอย ให้ดำเนินการเปลี่ยนถังใหม่ทันที

7. การใช้ไฟฟ้า

โครงการจัดให้มีเจ้าหน้าที่ชำนาญการคอยตรวจสอบการทำงานของระบบไฟฟ้า และบำรุงระบบไฟฟ้า หากพบการชำรุด เสียหาย ดำเนินการแก้ไขโดยทันที

8. การจราจร

โครงการได้จัดให้มีการตรวจสอบสัญลักษณ์การจราจรภายในโครงการอย่างสม่ำเสมอ

9. อาชีวอนามัยและความปลอดภัย

- (1) โครงการจัดให้มีการตรวจค่าความเป็นกรด-ด่าง และค่าคลอรีนอิสระน้ำสระ เป็นประจำทุกวัน

- (2) โครงการได้จัดให้บริษัทบีเค เนเจอร์ ทอรัส จำกัด เข้ามาเก็บตัวอย่างน้ำสระว่ายน้ำวิเคราะห้ทุกเดือนตลอดระยะเวลาดำเนินการ
- (3) โครงการได้มอบหมายให้ช่างเป็นผู้ตรวจสอบดูแลระบบน้ำและเครื่องกรองน้ำใช้ภายในโครงการตลอดระยะเวลาดำเนินการ
- (4) โครงการได้จัดให้เจ้าหน้าที่ทำความสะอาดสระว่ายน้ำและพื้นที่โดยรอบสระว่ายน้ำเป็นประจำ
- (5) โครงการได้ดำเนินการเดินเครื่องระบบกรองตรงตามเวลา พร้อมทั้งจัดให้เจ้าหน้าที่ตรวจสอบตำแหน่งเปิด-ปิดของวาล์วภายในห้องเครื่องให้อยู่ในตำแหน่งที่ถูกต้องอยู่เสมอ อีกทั้งจัดให้เจ้าหน้าที่คอยตรวจสอบโครงสร้างสระว่ายน้ำอยู่เสมอ หากพบความเสียหาย เร่งดำเนินการแก้ไขทันที
- (6) โครงการได้ดำเนินการเดินเครื่องระบบกรองตรงตามเวลา พร้อมทั้งจัดให้เจ้าหน้าที่ตรวจสอบตำแหน่งเปิด-ปิดของวาล์วภายในห้องเครื่องให้อยู่ในตำแหน่งที่ถูกต้องอยู่เสมอ อีกทั้งจัดให้เจ้าหน้าที่คอยตรวจสอบโครงสร้างสระว่ายน้ำอยู่เสมอ หากพบความเสียหาย เร่งดำเนินการแก้ไขทันที
- (7) โครงการจัดให้เจ้าหน้าที่ทำความสะอาดสระว่ายน้ำ และบริเวณโดยรอบสระว่ายน้ำเป็นประจำ เพื่อป้องกันการเกิดน้ำขัง ที่อาจส่งผลกระทบต่อผู้ใช้บริการ
- (8) โครงการมีได้จัดให้มีอุปกรณ์การช่วยชีวิตติดตั้งบริเวณสระว่ายน้ำ ปัจจุบันอยู่ในสภาพดีพร้อมใช้งาน
- (9) โครงการมีการรวบรวมหมายเลขโทรศัพท์ของหน่วยงานที่เกี่ยวข้องเพื่อใช้ในการฉุกเฉิน ติดไว้ภายในโครงการพร้อมทั้งจัดให้มีเจ้าหน้าที่รักษาความปลอดภัยคอยตรวจตราความเรียบร้อยตลอดระยะเวลาการเปิดดำเนินการ
- (10) โครงการจัดให้มีเจ้าหน้าที่ชำนาญการคอยตรวจสอบและตรวจเช็คหลอดไฟฟ้าส่องสว่างบริเวณทางเดินโดยรอบสระว่ายน้ำ เพื่อให้มีความพร้อมต่อการใช้งานในช่วงเวลากลางคืน และจัดให้มีกล้องวงจรปิดติดตั้งบริเวณสระว่ายน้ำ พร้อมทั้งโครงสร้างของสระว่ายน้ำภายในโครงการ สร้างด้วยคอนกรีตเสริมเหล็ก มีความมั่นคงแข็งแรง พร้อมทั้งติดตั้งอุปกรณ์ช่วยชีวิตไว้บริเวณสระว่ายน้ำ

10. การป้องกันอัคคีภัย

โครงการจัดให้มีเจ้าหน้าที่ชำนาญการตรวจสอบระบบป้องกันและแจ้งเตือนอัคคีภัยเป็นประจำทุกเดือน

11. ทัศนียภาพ

โครงการจัดให้มีพื้นที่สีเขียวภายในโครงการ พร้อมทั้งจัดเจ้าหน้าที่คอยดูแลรักษาพื้นที่สีเขียวอยู่เสมอ และหากพบต้นไม้เหี่ยวเฉาหรือตาย จะเร่งดำเนินการปลูกต้นไม้เข้าแทนที่ทันที

12. สาธารณสุขและสุขภาพ

โครงการจัดให้มีเจ้าหน้าที่ชำนาญการตรวจตราดูแลระบบบำบัดน้ำเสียให้มีประสิทธิภาพอยู่เสมอ พร้อมทั้งจัดทำเอกสาร ทส.1/2 เพื่อตรวจสอบประสิทธิภาพการบำบัดน้ำเสียอยู่เสมอ ในส่วนของห้องพักมูลฝอย ทางโครงการได้จัดให้มีห้องส้วมปิดมิดชิด และได้จัดจ้างบริษัทเอกชนเก็บขนช่วงเวลา 22.00 น. ของทุกวัน

เอกสารแนบ

- เอกสารแนบที่ 1 เอกสารการขึ้นทะเบียนห้องปฏิบัติการเอกชน/มาตรฐานของห้องปฏิบัติการ
- เอกสารแนบที่ 2 มาตรฐานการควบคุมการระบายน้ำทิ้งจากอาคารบางประเภทและบางขนาด
- เอกสารแนบที่ 3 หนังสือเห็นชอบพร้อมมาตรการ
- เอกสารแนบที่ 4 ผลการตรวจติดตามคุณภาพสิ่งแวดล้อมและแบบบันทึกทส.1/2
- เอกสารแนบที่ 5 รายงานการฉีดพ่นแมลง
- เอกสารแนบที่ 6 บันทึกการตรวจสอบสระว่ายน้ำ
- เอกสารแนบที่ 7 ใบเสร็จมูลฝอย
- เอกสารแนบที่ 8 รายงานการตรวจสอบระบบป้องกันอัคคีภัยและระบบเตือนภัย
- เอกสารแนบที่ 9 รายงานการตรวจสอบเครื่องกำเนิดไฟฟ้า
- เอกสารแนบที่ 10 รายงานการใช้น้ำ/ไฟฟ้า
- เอกสารแนบที่ 11 รายงานการฝึกซ้อมดับเพลิงและฝึกซ้อมอพยพหนีไฟ
- เอกสารแนบที่ 12 แผนฉุกเฉิน

เอกสารแนบที่ 1

เอกสารการขึ้นทะเบียนห้องปฏิบัติการเอกชน/มาตรฐานของห้องปฏิบัติการ



ที่อก ๐๓๑๐(๕)/ ๖ ๘ ๓: ๕

กรมโรงงานอุตสาหกรรม
ถนนพระรามที่ ๖ แขวงทุ่งพญาไท
เขตราชเทวี กรุงเทพฯ ๑๐๕๐๐

๒๐ สิงหาคม ๒๕๖๕

เรื่อง ต่อยุทธขึ้นหนังสือรับขึ้นทะเบียนห้องปฏิบัติการวิเคราะห์เอกชน
เรียน กรรมการผู้จัดการ บริษัท บิค เนเจอร์ ทอร์ส จำกัด
อ้างถึง คำขอขึ้นทะเบียนต่ออายุ/เปลี่ยนแปลงเอกสาร และขณัติสารสิทธิของห้องปฏิบัติการวิเคราะห์เอกชน
ลงวันที่ ๒๐ มิถุนายน ๒๕๖๕

สิ่งที่ส่งมาด้วย เอกสารแนบท้ายหนังสือต่ออายุรับขึ้นทะเบียนห้องปฏิบัติการวิเคราะห์เอกชน
บริษัท บิค เนเจอร์ ทอร์ส จำกัด จำนวน ๑ แผ่น

ตามคำขอที่อ้างถึง บริษัท บิค เนเจอร์ ทอร์ส จำกัด ขอต่ออายุหนังสือรับขึ้นทะเบียน
ห้องปฏิบัติการวิเคราะห์เอกชน เลขทะเบียน ๖-๒๕๐ สถานที่ตั้งเลขที่ ๕๘/๓๘๖ หมู่ที่ ๔ ตำบลกะลุว อําเภอกะลุ
จังหวัดภูเก็ต ต่อกรมโรงงานอุตสาหกรรม นั้น

กรมโรงงานอุตสาหกรรมพิจารณาแล้ว ให้บริษัท บิค เนเจอร์ ทอร์ส จำกัด ต่อยุทธหนังสือ
รับขึ้นทะเบียนห้องปฏิบัติการวิเคราะห์เอกชน โดยมีองค์ประกอบดังนี้

- ก. ผู้ควบคุมห้องปฏิบัติการวิเคราะห์เอกชน
- ๑) นายอาทิตย์ ชินสุใจ
 - ๒) นางสาวเสาวณี บุตรสุริย์
 - ๓) นายธีระศักดิ์ นมดหมั่น
- ข. เจ้าหน้าที่ห้องปฏิบัติการวิเคราะห์เอกชน
- ๑) นางสาววันวิสา นวลโย
 - ๒) นางสาววรรณพร ชินแก้ว
 - ๓) นายสมิทธิ์พงศ์ พงศ์ศิริเดช
 - ๔) นางสาวจิตติมาพร เว็ละหงษ์
 - ๕) นางสาวกุลสตรี บุญเชื้อ
 - ๖) นางสาวอติมา ทองขาว
 - ๗) นางสาวสุนิสา สังข์ศรีอิน
 - ๘) นางสาวนุศรี ศรีรัตน์
 - ๙) นายณัฐท แก้วจำปา

ค. ขอเข้าสามารถที่จะได้รับขึ้นทะเบียนให้วิเคราะห์ในน้ำเสีย ตามสิ่งที่ส่งมาด้วย

หนังสือฉบับนี้ ...

- ๒ -

หนังสือฉบับนี้จะหมดอายุในวันที่ ๒๕ กรกฎาคม ๒๕๖๖ หากประสงค์จะต่ออายุหนังสือ
รับขึ้นทะเบียนห้องปฏิบัติการวิเคราะห์เอกชน ให้ยื่นคำขอต่ออายุพร้อมเอกสารประกอบคำขอต่อกรมโรงงาน
อุตสาหกรรมภายใน ๖๐ วัน ก่อนวันสิ้นอายุของหนังสือรับขึ้นทะเบียนห้องปฏิบัติการวิเคราะห์เอกชน

จึงเรียนมาเพื่อทราบ

ขอแสดงความนับถือ

๒

(นางสาวปัทมวรรณ คุณประเสริฐ)
ผู้อำนวยการกองนโยบายและส่งเสริมสิทธิโรงงาน
ปฏิบัติการกรมส่งเสริมการค้าระหว่างประเทศ

กองวิจัยและเตือนภัยแล้งพืชโรงงาน
ศูนย์วิจัยและเตือนภัยแล้งพืชโรงงานภาคใต้
โทร. ๐ ๗๕๓๒ ๕๐๒๙, ๐ ๗๕๔๔ ๐๖๓๔ ต่อ ๕๒๐๓
ไปรษณีย์อิเล็กทรอนิกส์ sirv@dlw.mail.go.th



“อุตสาหกรรมก้าวหน้า ประเทศไทยก้าวหน้า ร่วมกันพัฒนา อุตสาหกรรมสีเขียว”



เอกสารแนบท้ายหนังสือรับรองยื่นขอขึ้นทะเบียนห้องปฏิบัติการวิเคราะห์เอกชน
บริษัท บิเค เนเจอร์ ทอริส จำกัด
ที่ ออ ๐๓๐๐(๕)/ ๒๕๓ ๕
เลขทะเบียน ๖-๒๕๐
ลงวันที่ ๒๐ สิงหาคม ๒๕๖๕

ขอถ่ายสารเคมีที่ได้รับขึ้นทะเบียนจากกรมโรงงานอุตสาหกรรม จำนวน ๘ รายการ
นี้เสีย จำนวน 8 รายการ

ลำดับที่	สารเคมี	วิธีวิเคราะห์
1	Biochemical Oxygen Demand	5-Day BOD Test, Azide Modification Method
2	Chemical Oxygen Demand	Closed Reflux, Titrimetric Method
3	Oil and Grease	Liquid- Liquid, Partition-Gravimetric Method
4	pH	Electrometric Method
5	Sulfide	Iodometric Method
6	Total Dissolved Solids	Dried at 180 °C
7	Total Kjeldahl Nitrogen	Macro-Kjeldahl Method
8	Total Suspended Solids	Dried from 103 to 105 °C

เอกสารอ้างอิง

APHA, AWWA, WEF. Standard Methods for the Examination of Water and Wastewater.
24th ed. Washington, DC: APHA, 2023.



Certificate of Registration

This is to certify that the Management System

of

BK NATURE TAURUS CO., LTD.

59/386 Village No. 4, Kathu Sub-district, Kathu District, Phuket, 83120, Thailand

Scope of certificate

**The provision of laboratory service (Water: pH, TSS, TDS, TH, ALK, Cl, Fe
and waste water: pH, BOD, TSS, TDS, COD, TKN)**

Has been assessed and found to be complying with the requirement of

ISO 9001:2015

Quality Management System

Certificate Number	14143419
Certification Date	December 24, 2025
Revision No.	00
Revised Date	N/A
Recertification Due date	August 26, 2028

Signature

Chief of Certification

Further Clarifications regarding the scope of this certificate and the applicability of the management system requirements may be consulted to the certification body
To check this certificate's validity please call 02-2788699

Certification body address:

INTERNATIONAL CERTIFICATION & COMPLIANCE CO., LTD.
8911 Sri Panthana 4/2A, Anusorn Sub-district, Bang Khen District, Bangkok, 10270, THAILAND



This is a restricted certificate authorized to issue by our address to provide for Certification Bodies (CBs) who have passed INTERNATIONAL CERTIFICATION (IN) 10, 11, 12, 13, 14, 15, 16, 17, 18, 19, 20, 21, 22, 23, 24, 25, 26, 27, 28, 29, 30, 31, 32, 33, 34, 35, 36, 37, 38, 39, 40, 41, 42, 43, 44, 45, 46, 47, 48, 49, 50, 51, 52, 53, 54, 55, 56, 57, 58, 59, 60, 61, 62, 63, 64, 65, 66, 67, 68, 69, 70, 71, 72, 73, 74, 75, 76, 77, 78, 79, 80, 81, 82, 83, 84, 85, 86, 87, 88, 89, 90, 91, 92, 93, 94, 95, 96, 97, 98, 99, 100, 101, 102, 103, 104, 105, 106, 107, 108, 109, 110, 111, 112, 113, 114, 115, 116, 117, 118, 119, 120, 121, 122, 123, 124, 125, 126, 127, 128, 129, 130, 131, 132, 133, 134, 135, 136, 137, 138, 139, 140, 141, 142, 143, 144, 145, 146, 147, 148, 149, 150, 151, 152, 153, 154, 155, 156, 157, 158, 159, 160, 161, 162, 163, 164, 165, 166, 167, 168, 169, 170, 171, 172, 173, 174, 175, 176, 177, 178, 179, 180, 181, 182, 183, 184, 185, 186, 187, 188, 189, 190, 191, 192, 193, 194, 195, 196, 197, 198, 199, 200, 201, 202, 203, 204, 205, 206, 207, 208, 209, 210, 211, 212, 213, 214, 215, 216, 217, 218, 219, 220, 221, 222, 223, 224, 225, 226, 227, 228, 229, 230, 231, 232, 233, 234, 235, 236, 237, 238, 239, 240, 241, 242, 243, 244, 245, 246, 247, 248, 249, 250, 251, 252, 253, 254, 255, 256, 257, 258, 259, 260, 261, 262, 263, 264, 265, 266, 267, 268, 269, 270, 271, 272, 273, 274, 275, 276, 277, 278, 279, 280, 281, 282, 283, 284, 285, 286, 287, 288, 289, 290, 291, 292, 293, 294, 295, 296, 297, 298, 299, 300, 301, 302, 303, 304, 305, 306, 307, 308, 309, 310, 311, 312, 313, 314, 315, 316, 317, 318, 319, 320, 321, 322, 323, 324, 325, 326, 327, 328, 329, 330, 331, 332, 333, 334, 335, 336, 337, 338, 339, 340, 341, 342, 343, 344, 345, 346, 347, 348, 349, 350, 351, 352, 353, 354, 355, 356, 357, 358, 359, 360, 361, 362, 363, 364, 365, 366, 367, 368, 369, 370, 371, 372, 373, 374, 375, 376, 377, 378, 379, 380, 381, 382, 383, 384, 385, 386, 387, 388, 389, 390, 391, 392, 393, 394, 395, 396, 397, 398, 399, 400, 401, 402, 403, 404, 405, 406, 407, 408, 409, 410, 411, 412, 413, 414, 415, 416, 417, 418, 419, 420, 421, 422, 423, 424, 425, 426, 427, 428, 429, 430, 431, 432, 433, 434, 435, 436, 437, 438, 439, 440, 441, 442, 443, 444, 445, 446, 447, 448, 449, 450, 451, 452, 453, 454, 455, 456, 457, 458, 459, 460, 461, 462, 463, 464, 465, 466, 467, 468, 469, 470, 471, 472, 473, 474, 475, 476, 477, 478, 479, 480, 481, 482, 483, 484, 485, 486, 487, 488, 489, 490, 491, 492, 493, 494, 495, 496, 497, 498, 499, 500, 501, 502, 503, 504, 505, 506, 507, 508, 509, 510, 511, 512, 513, 514, 515, 516, 517, 518, 519, 520, 521, 522, 523, 524, 525, 526, 527, 528, 529, 530, 531, 532, 533, 534, 535, 536, 537, 538, 539, 540, 541, 542, 543, 544, 545, 546, 547, 548, 549, 550, 551, 552, 553, 554, 555, 556, 557, 558, 559, 560, 561, 562, 563, 564, 565, 566, 567, 568, 569, 570, 571, 572, 573, 574, 575, 576, 577, 578, 579, 580, 581, 582, 583, 584, 585, 586, 587, 588, 589, 590, 591, 592, 593, 594, 595, 596, 597, 598, 599, 600, 601, 602, 603, 604, 605, 606, 607, 608, 609, 610, 611, 612, 613, 614, 615, 616, 617, 618, 619, 620, 621, 622, 623, 624, 625, 626, 627, 628, 629, 630, 631, 632, 633, 634, 635, 636, 637, 638, 639, 640, 641, 642, 643, 644, 645, 646, 647, 648, 649, 650, 651, 652, 653, 654, 655, 656, 657, 658, 659, 660, 661, 662, 663, 664, 665, 666, 667, 668, 669, 670, 671, 672, 673, 674, 675, 676, 677, 678, 679, 680, 681, 682, 683, 684, 685, 686, 687, 688, 689, 690, 691, 692, 693, 694, 695, 696, 697, 698, 699, 700, 701, 702, 703, 704, 705, 706, 707, 708, 709, 710, 711, 712, 713, 714, 715, 716, 717, 718, 719, 720, 721, 722, 723, 724, 725, 726, 727, 728, 729, 730, 731, 732, 733, 734, 735, 736, 737, 738, 739, 740, 741, 742, 743, 744, 745, 746, 747, 748, 749, 750, 751, 752, 753, 754, 755, 756, 757, 758, 759, 760, 761, 762, 763, 764, 765, 766, 767, 768, 769, 770, 771, 772, 773, 774, 775, 776, 777, 778, 779, 780, 781, 782, 783, 784, 785, 786, 787, 788, 789, 790, 791, 792, 793, 794, 795, 796, 797, 798, 799, 800, 801, 802, 803, 804, 805, 806, 807, 808, 809, 810, 811, 812, 813, 814, 815, 816, 817, 818, 819, 820, 821, 822, 823, 824, 825, 826, 827, 828, 829, 830, 831, 832, 833, 834, 835, 836, 837, 838, 839, 840, 841, 842, 843, 844, 845, 846, 847, 848, 849, 850, 851, 852, 853, 854, 855, 856, 857, 858, 859, 860, 861, 862, 863, 864, 865, 866, 867, 868, 869, 870, 871, 872, 873, 874, 875, 876, 877, 878, 879, 880, 881, 882, 883, 884, 885, 886, 887, 888, 889, 890, 891, 892, 893, 894, 895, 896, 897, 898, 899, 900, 901, 902, 903, 904, 905, 906, 907, 908, 909, 910, 911, 912, 913, 914, 915, 916, 917, 918, 919, 920, 921, 922, 923, 924, 925, 926, 927, 928, 929, 930, 931, 932, 933, 934, 935, 936, 937, 938, 939, 940, 941, 942, 943, 944, 945, 946, 947, 948, 949, 950, 951, 952, 953, 954, 955, 956, 957, 958, 959, 960, 961, 962, 963, 964, 965, 966, 967, 968, 969, 970, 971, 972, 973, 974, 975, 976, 977, 978, 979, 980, 981, 982, 983, 984, 985, 986, 987, 988, 989, 990, 991, 992, 993, 994, 995, 996, 997, 998, 999, 1000.

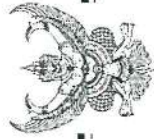

ใบรับรองเลขที่
(Certificate No.) 23-LB0141

ใบรับรองระบบงาน

(Certificate of Accreditation)

อาศัยอำนาจตามความในพระราชบัญญัติการมาตรฐานแห่งชาติ พ.ศ. ๒๕๕๑
(By Virtue of National Standardization Act B.E. 2551 (2008))

เลขาธิการสำนักงานมาตรฐานผลิตภัณฑ์อุตสาหกรรม
(Secretary-General, Thai Industrial Standards Institute)

ออกใบรับรองฉบับนี้ให้
(Issues this certificate to)

บริษัท บีเค เนเจอร์ ทอรัส จำกัด
(BK NATURE TAURUS CO., LTD.)

ตั้งอยู่เลขที่
(Address)

๕๘/๓๔๖ หมู่ที่ ๔ ตำบลกะทู้ อำเภอกะทู้ จังหวัดภูเก็ต
(58/346 Moo 4, Kathu, Kathu, Phuket)

ได้รับการรับรองความสามารถ
(Certificate of competence)

ตามมาตรฐานเลขที่ มอก. ๑๙๐๒๕-๒๕๖๑
(Standard No. TS 17025:264 (2018) (ISO/IEC 17025: 2017))

ข้อกำหนดทั่วไปว่าด้วยความสามารถของ ห้องปฏิบัติการทดสอบและห้องปฏิบัติการสอบเทียบ
(General requirements for the competence of testing and calibration laboratories)

หมายเลขการรับรองที่ ทดสอบ ๐๕๔๐
(Accreditation No. Testing 0590)

โดยมีรายละเอียดสาขาและขอบข่ายที่ได้ใบรับรอง แสดงไว้ใน QR CODE และ www.tsi.go.th
(Details of the scheme and scope of the certificate are shown in QR CODE and www.tsi.go.th)

ออกให้ ณ วันที่ ๓ มีนาคม พ.ศ. ๒๕๖๖
(Issue date 3 March B.E. 2566 (2023))

(นายเอกนิติ รมยานนท์)
รองเลขาธิการสำนักงานมาตรฐานผลิตภัณฑ์อุตสาหกรรม
(Secretary-General, Thai Industrial Standards Institute)

เลขที่การสำนักงานมาตรฐานผลิตภัณฑ์อุตสาหกรรม
(The Industrial Standards Institute File No.)

Signed by สำนักงานมาตรฐานผลิตภัณฑ์อุตสาหกรรม (tsi.go.th)
The Industrial Standards Institute (TSI)
Date 2023-03-03 10:25:36 2566/03/03

กระทรวงอุตสาหกรรม สำนักงานมาตรฐานผลิตภัณฑ์อุตสาหกรรม
(Ministry of Industry, Thai Industrial Standards Institute)



รายละเอียดสาขาและขอบข่ายใบรับรองห้องปฏิบัติการ

(Scope of Accreditation for Testing)

ใบรับรองเลขที่ 23-LB0141
(Certification No. 23-LB0141)

บริษัท บีเค เนเจอร์ ทอรัส จำกัด
(BK NATURE TAURUS CO., LTD.)

ทดสอบ 0590
(Testing 0590)

ออกให้ตั้งแต่วันที่ 20 กุมภาพันธ์ พ.ศ. 2566
(Valid from 20 February B.E. 2566 (2023))

สถานที่ ☒ ถาวร ☐ ชั่วคราว
(Permanent (Site) (Temporary))

ถึงวันที่ 10 พฤศจิกายน พ.ศ. 2570
(Unit) (10 November B.E. 2570 (2027))

☐ เคลื่อนที่ ☐ หลายสถานที่
(Mobile) (Multisite)

สาขาการทดสอบ (Field of Testing)	รายการทดสอบ (Parameter)	วิธีทดสอบ (Test Method)
<p>สาขาสังแวดล้อม (environmental field)</p> <p>1. น้ำและน้ำเสีย (water and wastewater)</p>	<p>- pH 4.0 to 10.0</p> <p>- Total suspended solids (TSS) 6.0 mg/L to 1 000 mg/L</p> <p>- Total dissolved solids (TDS) 50.0 mg/L to 10 000 mg/L</p>	<p>- Standard Methods for the Examination of Water and Wastewater, APHA, AWWA, WEF, 23rd edition, 2017, and part 4500-H⁺ B</p> <p>- Standard Methods for the Examination of Water and Wastewater, APHA, AWWA, WEF, 23rd edition, 2017, part 2540 D</p> <p>- Standard Methods for the Examination of Water and Wastewater, APHA, AWWA, WEF, 23rd edition, 2017, part 2540 C</p>
<p>2. น้ำ (water)</p>	<p>- Iron (Fe) 0.10 mg/L to 3.0 mg/L</p>	<p>- Standard Methods for the Examination of Water and Wastewater, APHA, AWWA, WEF, 23rd edition, 2017, part 3500-Fe B</p>

กระทรวงอุตสาหกรรม สำนักงานมาตรฐานผลิตภัณฑ์อุตสาหกรรม
(Ministry of Industry, Thai Industrial Standards Institute)

รายละเอียดสาขาและขอบข่ายให้บริการ

(Scope of Accreditation for Testing)

ใบรับรองเลขที่ 23-LB0141

(Certification No. 23-LB0141)

ฉบับที่ 02

(Issue No.)

ออกให้ตั้งแต่วันที่ 20 กุมภาพันธ์ พ.ศ. 2566

(Valid from)

(20 February B.E. 2566 (2023))

สถานภาพห้องปฏิบัติการ

(Laboratory status)

☒ ถาวร

(Permanent)

☐ นอกสถานที่

(Site)

☐ ชั่วคราว

(Temporary)

ถึงวันที่ 10 พฤศจิกายน พ.ศ. 2570

(Unit) (10 November B.E. 2570 (2027))

☐ เคลื่อนที่

(Mobile)

☐ หลายสถานที่

(Multisite)

สาขาการทดสอบ (Field of Testing)	รายการทดสอบ (Parameter)	วิธีทดสอบ (Test Method)
สาขาสิ่งแวดล้อม (environmental field)		
2. น้ำ (ดื่มน้ำ) (water) (cont.)	- Chloride (Cl) 5.0 mg/L to 1 000 mg/L	- Standard Methods for the Examination of Water and Wastewater, APHA, AWWA, WEF, 23 rd edition, 2017, part 4500-Cl ⁻ B
3. น้ำเสีย (wastewater)	- Chemical Oxygen Demand (COD) 40.0 mg/L to 10 000 mg/L	- Standard Methods for the Examination of Water and Wastewater, APHA, AWWA, WEF, 23 rd edition, 2017, part 5220 C
	- Total Kjeldahl Nitrogen (TKN) 3.0 mg/L to 1 000 mg/L	- Standard Methods for the Examination of Water and Wastewater, APHA, AWWA, WEF, 23 rd edition, 2017, part 4500-N _{org} B
	- Biochemical Oxygen Demand (BOD) 2.0 mg/L to 20.0 mg/L	- Standard Methods for the Examination of Water and Wastewater, APHA, AWWA, WEF, 23 rd edition, 2017, part 4500-O B

เอกสารแนบที่ 2

มาตรฐานการควบคุมการระบายน้ำทิ้งจากอาคารบางประเภทและบางขนาด

ประกาศกระทรวงทรัพยากรธรรมชาติและสิ่งแวดล้อม

เรื่อง กำหนดมาตรฐานควบคุมการขนถ่ายสิ่งจากอาคารบางประเภทและบางชนิด พ.ศ. ๒๕๖๗

โดยที่เป็นการสมควรปรับปรุงการกำหนดมาตรฐานควบคุมการขนถ่ายสิ่งจากอาคาร ให้เหมาะสมตามความก้าวหน้าในทางวิทยาศาสตร์ เทคโนโลยี และความเปลี่ยนแปลงทางเศรษฐกิจ สังคม ของประเทศ และให้สอดคล้องกับสภาพการณ์ปัจจุบัน

อาศัยอำนาจตามความในมาตรา ๕๕ แห่งพระราชบัญญัติส่งเสริมและรักษาคุณภาพสิ่งแวดล้อมแห่งชาติ พ.ศ. ๒๕๓๕ รัฐมนตรีว่าการกระทรวงทรัพยากรธรรมชาติและสิ่งแวดล้อม โดยคำแนะนำของคณะกรรมการควบคุมมลพิษ และโดยความเห็นชอบของคณะกรรมการสิ่งแวดล้อมแห่งชาติ จึงออกประกาศไว้ ดังต่อไปนี้

ข้อ ๑ ให้ยกเลิกประกาศกระทรวงทรัพยากรธรรมชาติและสิ่งแวดล้อม เรื่อง กำหนดมาตรฐานควบคุมการขนถ่ายสิ่งจากอาคารบางประเภทและบางชนิด ฉบับลงวันที่ ๗ พฤศจิกายน พ.ศ. ๒๕๔๘

ข้อ ๒ ในประกาศนี้
“อาคาร” หมายความว่า อาคารที่ก่อสร้างขึ้น ไม่ว่าจะมัลักษณะเป็นอาคารหลังเดียวหรือเป็นกลุ่มของอาคารซึ่งตั้งอยู่ภายในพื้นที่ซึ่งเป็นบริเวณเดียวกัน และไม่ว่าจะมีหรือระบายน้ำเพื่อเสียหรือมีหลายท่อที่เชื่อมติดต่อกันระหว่างอาคารหรือไม่ก็ตาม
“น้ำทิ้ง” หมายความว่า น้ำที่เกิดจากกิจกรรมของอาคารที่ระบายหรือระบายลงสู่แหล่งน้ำสาธารณะหรือออกสู่สิ่งแวดล้อม

ข้อ ๓ ให้แบ่งอาคาร ออกเป็น ๓ ชนิด คือ
ชนิดที่ ๑ อาคารอยู่อาศัย หมายถึง อาคารที่มีวัตถุประสงค์ให้เป็นที่พักอาศัยของบุคคล ทั้งการอยู่อาศัยอย่างถาวรหรือชั่วคราว ได้แก่

- (๑) อาคารชุด ตามกฎหมายว่าด้วยอาคารชุด
- (๒) หอพัก ตามกฎหมายว่าด้วยหอพัก
- (๓) หอพัก ห้องเช่า ห้องแบ่งเช่า หรือกิจการอื่นในทำนองเดียวกันตามกฎหมายว่าด้วยการสาธารณสุข

- (๔) สถานรับเลี้ยงเด็ก ตามกฎหมายว่าด้วยคุ้มครองเด็ก
- (๕) สถานดูแลผู้สูงอายุหรือผู้มีความพิการ ตามกฎหมายว่าด้วยสถานประกอบการเพื่อสุขภาพ
- (๖) ที่พักอาศัยสำหรับลูกจ้างประเภทกิจการก่อสร้าง ตามกฎหมายว่าด้วยการคุ้มครองแรงงาน

ชนิดที่ ๒ อาคารพาณิชย์ หมายถึง อาคารที่ใช้ประโยชน์ในการพาณิชย์กรรม หรือบริการธุรกิจ อย่างเดียวหรือหลายอย่าง ได้แก่

- (๑) โรงแรม ตามกฎหมายว่าด้วยโรงแรม

- (๒) ศูนย์การค้าหรือห้างสรรพสินค้า
- (๓) ตลาด ตามกฎหมายว่าด้วยการสาธารณสุข
- (๔) สถานบริการประเภทสถานอาบน้ำ นวดหรืออบตัว ตามกฎหมายว่าด้วยสถานบริการ
- (๕) ภัตตาคารหรือร้านอาหาร
- (๖) อาคารที่ทำการของทางราชการ รัฐวิสาหกิจ หรือองค์การระหว่างประเทศและของเอกชน
- (๗) อาคารโรงเรียนเอกชน ตามกฎหมายว่าด้วยโรงเรียนเอกชน โรงเรียนของทางราชการ

อาคารสถาบันอุดมศึกษาของเอกชน ตามกฎหมายว่าด้วยสถาบันอุดมศึกษาของเอกชนและสถาบันอุดมศึกษาของทางราชการ

ชนิดที่ ๓ อาคารสถานพยาบาล หมายถึง สถานพยาบาล ตามกฎหมายว่าด้วยสถานพยาบาล

ประเภทที่ระบุไว้ในวงเล็บ

ประเภทอาคาร	หน่วย	อาคาร ประเภท ก.	อาคาร ประเภท ข.	อาคาร ประเภท ค.	อาคาร ประเภท ง.
๑. อาคารอยู่อาศัย					
อาคารชุด	ห้องชุด	ตั้งแต่ ๕๐๐ ขึ้นไป	ตั้งแต่ ๑๐๐ แต่ไม่ถึง ๕๐๐	ไม่ถึง ๑๐๐	-
หอพัก	ห้อง	-	ตั้งแต่ ๒๕๐ ขึ้นไป	ตั้งแต่ ๕๐ แต่ไม่ถึง ๒๕๐	ไม่ถึง ๕๐
หอพัก ห้องเช่า ห้องแบ่งเช่า หรือกิจการอื่นในทำนอง เดียวกัน ตามกฎหมาย ว่าด้วยการสาธารณสุข	ห้อง	-	ตั้งแต่ ๒๕๐ ขึ้นไป	ตั้งแต่ ๕๐ แต่ไม่ถึง ๒๕๐	ไม่ถึง ๕๐
สถานรับเลี้ยงเด็ก	-	-	-	-	ทุกขนาด
สถานดูแลผู้สูงอายุหรือ ผู้มีความพิการ	-	-	-	-	ทุกขนาด
ที่พักอาศัยสำหรับลูกจ้าง ประเภทกิจการก่อสร้าง	-	-	-	-	ทุกขนาด
๒. อาคารพาณิชย์					
โรงแรม	ห้อง	ตั้งแต่ ๒๐๐ ขึ้นไป	ตั้งแต่ ๖๐ แต่ไม่ถึง ๒๐๐	ไม่ถึง ๖๐	-
สถานบริการประเภท สถานอาบน้ำ นวดหรืออบตัว	ตาราง เมตร	-	ตั้งแต่ ๕,๐๐๐ ขึ้นไป	ตั้งแต่ ๑,๐๐๐ แต่ไม่ถึง ๕,๐๐๐	ไม่ถึง ๑,๐๐๐
โรงเรียนเอกชน โรงเรียนของ ทางราชการ สถาบันอุดมศึกษา ของเอกชนหรือสถาบัน อุดมศึกษาของทางราชการ		ตั้งแต่ ๒๕,๐๐๐ ขึ้นไป	ตั้งแต่ ๕,๐๐๐ แต่ไม่ถึง ๒๕,๐๐๐	-	ไม่ถึง ๕,๐๐๐

ประเภทอาคาร	หน่วย	อาคาร ประเภท ก.	อาคาร ประเภท ข.	อาคาร ประเภท ค.	อาคาร ประเภท ง.
อาคารที่ใช้การของทาง ราชการ รัฐวิสาหกิจ หรือ องค์การระหว่างประเทศและ ของเอกชน	ศูนย์การค้า หรือห้างสรรพสินค้า	ตั้งแต่ ๕,๕๐๐ ขึ้นไป	ตั้งแต่ ๑๐,๐๐๐ แต่ไม่ถึง ๕๕,๐๐๐	ตั้งแต่ ๕,๐๐๐ แต่ไม่ถึง ๑๐,๐๐๐	ไม่ถึง ๕,๐๐๐
		ตั้งแต่ ๒๕,๐๐๐ ขึ้นไป	ตั้งแต่ ๕,๐๐๐ แต่ไม่ถึง ๒๕,๐๐๐	-	ไม่ถึง ๕,๐๐๐
ตลาด		ตั้งแต่ ๒,๕๐๐ ขึ้นไป	ตั้งแต่ ๑,๕๐๐ แต่ไม่ถึง ๒,๕๐๐	ตั้งแต่ ๑,๐๐๐ แต่ไม่ถึง ๑,๕๐๐	ไม่ถึง ๑,๐๐๐
		ตั้งแต่ ๒,๕๐๐ ขึ้นไป	ตั้งแต่ ๕๐๐ แต่ไม่ถึง ๒,๕๐๐	ตั้งแต่ ๒๕๐ แต่ไม่ถึง ๕๐๐	ไม่ถึง ๒๕๐
ภัตตาคารหรือร้านอาหาร		ตั้งแต่ ๒,๕๐๐ ขึ้นไป	ตั้งแต่ ๕๐๐ แต่ไม่ถึง ๒,๕๐๐	ตั้งแต่ ๒๕๐ แต่ไม่ถึง ๕๐๐	ไม่ถึง ๒๕๐
๓. อาคารสถานพยาบาล	เตียง	ตั้งแต่ ๓๐ ขึ้นไป	ตั้งแต่ ๑๐ แต่ไม่ถึง ๓๐	-	ไม่ถึง ๑๐

ข้อ ๕ กำหนดมาตรฐานควบคุมการระบายน้ำทิ้งจากอาคารไว้ ดังต่อไปนี้

พารามิเตอร์	ค่ามาตรฐาน			
	อาคาร ประเภท ก.	อาคาร ประเภท ข.	อาคาร ประเภท ค.	อาคาร ประเภท ง.
๑. ความเป็นกรดและด่าง (pH)	๕.๕ - ๘.๐	๕.๕ - ๘.๐	๕.๕ - ๘.๐	๕.๕ - ๘.๐
๒. บีโอดี (Biochemical Oxygen Demand)	ไม่เกิน ๒๐ มิลลิกรัมต่อลิตร	ไม่เกิน ๓๐ มิลลิกรัมต่อลิตร	ไม่เกิน ๔๐ มิลลิกรัมต่อลิตร	ไม่เกิน ๕๐ มิลลิกรัมต่อลิตร
๓. ของแข็งแขวนลอยทั้งหมด (Total Suspended Solids)	ไม่เกิน ๓๐ มิลลิกรัมต่อลิตร	ไม่เกิน ๔๐ มิลลิกรัมต่อลิตร	ไม่เกิน ๕๐ มิลลิกรัมต่อลิตร	ไม่เกิน ๖๐ มิลลิกรัมต่อลิตร
๔. ของแข็งละลายน้ำทั้งหมด (Total Dissolved Solids)	ไม่เกิน ๑,๐๐๐ มิลลิกรัมต่อลิตร	ไม่เกิน ๑,๐๐๐ มิลลิกรัมต่อลิตร	ไม่เกิน ๑,๓๐๐ มิลลิกรัมต่อลิตร	-

พารามิเตอร์	ค่ามาตรฐาน			
	อาคาร ประเภท ก.	อาคาร ประเภท ข.	อาคาร ประเภท ค.	อาคาร ประเภท ง.
	สำหรับอาคารอยู่อาศัยและอาคารพาณิชย์	สำหรับอาคารอยู่อาศัยและอาคารพาณิชย์	สำหรับอาคารอยู่อาศัยและอาคารพาณิชย์	
	เก็บน้ำจากปริมาณน้ำใช้ปกติไม่เกิน ๑,๐๐๐ ลิตรต่อวัน สำหรับอาคารสถานพยาบาล	เก็บน้ำจากปริมาณน้ำใช้ปกติไม่เกิน ๑,๐๐๐ ลิตรต่อวัน สำหรับอาคารสถานพยาบาล		
๕. ซัลไฟด์ (Sulfide)	ไม่เกิน ๑.๐ มิลลิกรัมต่อลิตร	ไม่เกิน ๑.๐ มิลลิกรัมต่อลิตร	ไม่เกิน ๑.๐ มิลลิกรัมต่อลิตร	-
๖. ฟอสฟอรัส (Total Kjeldahl Nitrogen)	ไม่เกิน ๓๕ มิลลิกรัมต่อลิตร	ไม่เกิน ๓๕ มิลลิกรัมต่อลิตร	ไม่เกิน ๔๐ มิลลิกรัมต่อลิตร	-
๗. น้ำมันและไขมัน (Oil and Grease)	ไม่เกิน ๒๐ มิลลิกรัมต่อลิตร	ไม่เกิน ๒๐ มิลลิกรัมต่อลิตร	ไม่เกิน ๒๐ มิลลิกรัมต่อลิตร	ไม่เกิน ๒๐ มิลลิกรัมต่อลิตร สำหรับอาคารอยู่อาศัย
๘. แบคทีเรียกลุ่มโคลิฟอร์มทั้งหมด (Total Coliform Bacteria) (สำหรับอาคารสถานพยาบาล)	ไม่เกิน ๕,๐๐๐ (เอ็มพีเอ็นต่อ ๑๐๐ มิลลิตร)	ไม่เกิน ๕,๐๐๐ (เอ็มพีเอ็นต่อ ๑๐๐ มิลลิตร)	ไม่เกิน ๕,๐๐๐ (เอ็มพีเอ็นต่อ ๑๐๐ มิลลิตร)	ไม่เกิน ๕๐ มิลลิกรัมต่อลิตร สำหรับอาคารพาณิชย์และอาคารสถานพยาบาล
๙. แบคทีเรียกลุ่มโคลิฟอร์มที่ทนต่อฟอสเฟต (Fecal Coliform Bacteria) (สำหรับอาคารสถานพยาบาล)	ไม่เกิน ๑,๐๐๐ (เอ็มพีเอ็นต่อ ๑๐๐ มิลลิตร)	ไม่เกิน ๑,๐๐๐ (เอ็มพีเอ็นต่อ ๑๐๐ มิลลิตร)	ไม่เกิน ๑,๐๐๐ (เอ็มพีเอ็นต่อ ๑๐๐ มิลลิตร)	-
๑๐. คลอรีนอิสระ (Free Chlorine) (สำหรับอาคารสถานพยาบาล)	ไม่เกิน ๑๐ มิลลิกรัมต่อลิตร	ไม่เกิน ๑๐ มิลลิกรัมต่อลิตร	ไม่เกิน ๑๐ มิลลิกรัมต่อลิตร	-

ข้อ ๖ การตรวจสอบมาตรฐานความถูกต้องของน้ำทิ้งจากอาคารให้ใช้วิธีการ ดังต่อไปนี้

๖.๑ ความเป็นกรดและด่าง ให้ใช้เครื่องวัดความเป็นกรดและด่างของน้ำ (pH Meter)

ที่มีความละเอียดไม่ต่ำกว่า ๐.๑ หน่วย

๖.๒ บีโอดี ให้ใช้วิธีบ่มตัวอย่างที่อุณหภูมิ ๒๐ องศาเซลเซียส เป็นเวลา ๕ วันติดต่อกัน และหาค่าออกซิเจนละลายด้วยวิธีไอโซมอดิฟิเคชัน (Azide Modification) หรือวิธีเนมเบรเอิลิกโทรด (Membrane Electrode) หรือวิธีออปติคัลไฟเบอร์ (Optical Probe)

๖.๓ ของแข็งแขวนลอยทั้งหมด ให้ใช้วิธีการกรองผ่านกระดาษกรองใยแก้ว (Glass Fiber Filter) และอบแห้งที่อุณหภูมิ ตั้งแต่ ๑๐๓ ถึง ๑๐๕ องศาเซลเซียส เป็นเวลาอย่างน้อย ๑ ชั่วโมง

๖.๔ ของแข็งละลายน้ำทั้งหมด ให้ใช้วิธีระเหยตัวอย่างที่กรองผ่านกระดาษกรองใยแก้ว (Glass Fiber Filter) และอบแห้งที่อุณหภูมิ ๑๔๐ องศาเซลเซียส เป็นเวลาอย่างน้อย ๑ ชั่วโมง

๖.๕ ซีลไฟต์ ให้ใช้วิธีไอโอดิเมทริก (Iodometric Method) หรือวิธีเมทิลีนบลู (Methylene Blue Method)

๖.๖ ทีเคเอ็น ให้ใช้วิธีเจลดาล์ (Kjeldahl)

๖.๗ น้ำมันและไขมัน ให้ใช้วิธีสกัดด้วยตัวทำละลายแล้วแยกหาหน้าหนักของน้ำมันและไขมัน

๖.๘ แบคทีเรียกลุ่มโคลิฟอร์มทั้งหมดและแบคทีเรียกลุ่มฟีคอลไลฟอร์ม ให้ใช้วิธีมัลติเพลส ทิวป์ เฟอริเมนเทชัน เทคนิค (Multiple Tube Fermentation Technique)

๖.๙ คลอรีนอิสระ ให้ใช้วิธีไทเทรต (Titrimetric method) หรือวิธีซีทีพีซี (Colorimetric method) หรือวิธีไอโอดิเมทริก อีเล็กโทรด (Iodometric Electrode Technique)

ข้อ ๗ การวัดค่าความขุ่นของอาคารตามข้อ ๕ ให้เป็นไปตามวิธีการที่คณะกรรมการควบคุมมลพิษกำหนด โดยประกาศในราชกิจจานุเบกษา

ข้อ ๘ การตรวจสอบค่ามาตรฐานน้ำทิ้งตามข้อ ๖ ต้องเป็นไปตามคู่มือวิเคราะห์น้ำและน้ำเสียของสมาคมวิศวกรรมสิ่งแวดล้อมแห่งประเทศไทย หรือ Standard Methods for the Examination of Water and Wastewater ซึ่ง American Public Health Association, American Water Works Association และ Water Environment Federation ของประเทศสหรัฐอเมริกากำหนดฉบับล่าสุด หรือตามที่คณะกรรมการมลพิษประกาศในราชกิจจานุเบกษา

ข้อ ๙ การเก็บตัวอย่างน้ำทิ้งเพื่อการตรวจสอบมาตรฐานควบคุมการระบายน้ำทิ้งตามข้อ ๕ ให้เป็น ดังต่อไปนี้

๙.๑ ให้เก็บในจุดระบายทิ้งลงสู่แหล่งน้ำสาธารณะหรือออกสู่สิ่งแวดล้อมหรือจุดอื่นที่สามารถใช้เป็นตัวแทนของน้ำทิ้งทั้งระบบออกกolkอาคาร ในกรณีที่มีการระบายทิ้งหลายจุดให้เก็บทุกจุด

๙.๒ วิธีการเก็บตัวอย่างน้ำทิ้ง ณ จุดเก็บตัวอย่างตามข้อ ๙.๑ ให้เก็บแบบจ้วง (Grab Sampling)

ข้อ ๑๐ ประกาศนี้ให้ใช้บังคับตั้งแต่วันถัดจากวันประกาศในราชกิจจานุเบกษาเป็นต้นไป

ประกาศ ณ วันที่ ๒๕ มิถุนายน พ.ศ. ๒๕๖๗

พลตำรวจเอก พัชรวาท วงษ์สุวรรณ

รัฐมนตรีว่าการกระทรวงทรัพยากรธรรมชาติและสิ่งแวดล้อม

เอกสารแนบที่ 3
หนังสือเห็นชอบพร้อมมาตรการ

และ ๘ แผ่น ตามลำดับ เสนอต่อสำนักงานนโยบายฯ ภายในเวลา ๑ เดือน เพื่อใช้เป็นเอกสารอ้างอิงและส่งให้หน่วยงานที่เกี่ยวข้องต่อไป และหากได้รับอนุญาตจากหน่วยงานอนุญาตแล้ว ขอความร่วมมือส่งสำเนาใบอนุญาตพร้อมเงื่อนไขให้สำนักงานนโยบายฯ ทราบด้วย ทั้งนี้ สำนักงานนโยบายฯ ได้มีหนังสือแจ้งบริษัท อินดามัน เอ็นไวรอนเม้นทอล อินดอร์เนชั่นแนล จำกัด เพื่อทราบและดำเนินการในส่วนที่เกี่ยวข้องต่อไปด้วยแล้ว

จึงเรียนมาเพื่อโปรดพิจารณา

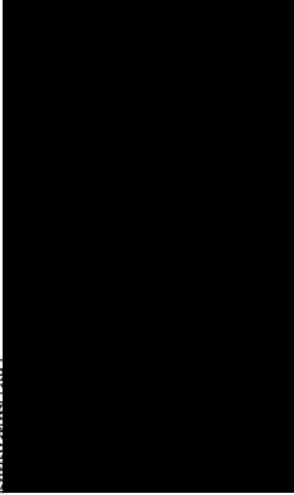

กองวิเคราะห์ผลกระทบสิ่งแวดล้อม

โทรศัพท์ ๐ ๒๒๖๕ ๖๕๐๐ กด ๒ กด ๖๔๑๒

โทรสาร ๐ ๒๒๖๕ ๖๖๑๖



ที่ พส ๑๐๑๐.๔/ ปี ๑ ๕ ๙

สำนักงานนโยบายและแผน
ทรัพยากรธรรมชาติและสิ่งแวดล้อม
๖๐/๑ ซอยพิบูลวัฒนา ๗ ถนนพระรามที่ ๖
แขวงพญาไท เขตพญาไท กรุงเทพฯ ๑๐๔๐๐

๑๕ มีนาคม ๒๕๖๓

เรื่อง แจ้งผลการพิจารณาการประเมินผลกระทบสิ่งแวดล้อมโครงการโรงแรม มาริน่า เอ็กซ์เพรส
เอวิเอเตอร์ (Marina Express Aviator) (ตัดแปลงอาคาร) ของบริษัท ดี โยเดิล เอ็กซ์เพรส จำกัด
เรียน กรรมการผู้จัดการบริษัท ดี โยเดิล เอ็กซ์เพรส จำกัด

สิ่งที่ส่งมาด้วย ๑. สำเนาหนังสือบริษัท อินดามัน เอ็นไวรอนเม้นทอล อินดอร์เนชั่นแนล จำกัด

ที่ Marina Av. 003/2562 ลงวันที่ ๒๔ ตุลาคม ๒๕๖๒

๒. สำเนาทะเบียนที่ดินที่ กว ๐๐๑๔.๒/๑๕๖๒

ลงวันที่ ๒๘ กุมภาพันธ์ ๒๕๖๓

๓. มาตรการป้องกันและแก้ไขผลกระทบสิ่งแวดล้อม และมาตรการติดตามตรวจสอบ
ผลกระทบสิ่งแวดล้อมที่โครงการโรงแรม มาริน่า เอ็กซ์เพรส เอวิเอเตอร์ (Marina Express
Aviator) (ตัดแปลงอาคาร) ของบริษัท ดี โยเดิล เอ็กซ์เพรส จำกัด ต้องยึดถือปฏิบัติ
อย่างเคร่งครัด

ตามที่บริษัท ดี โยเดิล เอ็กซ์เพรส จำกัด ได้มอบหมายและมอบอำนาจให้บริษัท อินดามัน
เอ็นไวรอนเม้นทอล อินดอร์เนชั่นแนล จำกัด จัดทำและเสนอรายงานการประเมินผลกระทบสิ่งแวดล้อม
โครงการโรงแรม มาริน่า เอ็กซ์เพรส เอวิเอเตอร์ (Marina Express Aviator) (ตัดแปลงอาคาร) ตั้งอยู่ หมู่ที่ ๑
ตำบลสาธุ อำเภอดงหลวง จังหวัดภูเก็ต เป็นโครงการโรงแรม มีจำนวนห้องพัก ๑๐๔ ห้อง ต่อสำนักงาน
นโยบายและแผนทรัพยากรธรรมชาติและสิ่งแวดล้อมดำเนินการตามขั้นตอนการพิจารณารายงาน
รายละเอียดตามสิ่งที่ส่งมาด้วย ๑ นั้น

สำนักงานนโยบายและแผนทรัพยากรธรรมชาติและสิ่งแวดล้อม ได้ดำเนินการตามขั้นตอน
การพิจารณารายงาน และจังหวัดภูเก็ต ได้แจ้งมติคณะกรรมการผู้ชำนาญการพิจารณาผลกระทบ
สิ่งแวดล้อมเบื้องต้นและรายงานการวิเคราะห์ผลกระทบสิ่งแวดล้อม ใบเขตพื้นที่คุ้มครองสิ่งแวดล้อม บริเวณ
จังหวัดภูเก็ต ในการประชุมครั้งที่ ๒๑/๒๕๖๒ เมื่อวันที่ ๒๐ ธันวาคม ๒๕๖๒ คณะกรรมการผู้ชำนาญการฯ
มีมติให้ความเห็นชอบรายงานการประเมินผลกระทบสิ่งแวดล้อมโครงการโรงแรม มาริน่า เอ็กซ์เพรส เอวิเอเตอร์
(Marina Express Aviator) (ตัดแปลงอาคาร) ของบริษัท ดี โยเดิล เอ็กซ์เพรส จำกัด รายละเอียด
ตามสิ่งที่ส่งมาด้วย ๒ โดยให้ปฏิบัติตามมาตรการป้องกันและแก้ไขผลกระทบสิ่งแวดล้อม และมาตรการ
ติดตามตรวจสอบผลกระทบสิ่งแวดล้อมอย่างเคร่งครัด รายละเอียดตามสิ่งที่ส่งมาด้วย ๓ และให้ประสาน
บริษัทที่ปรึกษาเพื่อจัดทำรายงานฯ ที่ได้รับรวมรายละเอียดข้อมูลทั้งหมดเรียงตามลำดับการพิจารณา จำนวน
๑ ฉบับ และรายงานฉบับสรุปที่ได้แก้ไขเพิ่มเติมตามที่คณะกรรมการผู้ชำนาญการกำหนดแล้ว จำนวน
๑ ฉบับ พร้อมทั้งจัดทำแนบบันทึกข้อมูลในรูปแบบ Portable Document Format (PDF File) จำนวน ๑ แผ่น

และ ๘ แผ่น...

ตารางที่ 4 สรุปมาตรการติดตามตรวจสอบผลกระทบสิ่งแวดล้อม โครงการโรงแรม มารินา เอ็กซ์เพรส เอวีเอเตอร์ (Marina Express Aviator) (คัดแปลงอาคาร) (ต่อ)

ดัชนีคุณภาพสิ่งแวดล้อม	วิธีการ	บริเวณที่ตรวจสอบ	ระยะเวลาและความถี่	ผู้รับผิดชอบ
10. อาชีวอนามัยและความปลอดภัย	- ตรวจสอบอาคารและบ้านพักอาศัยโดยรอบโครงการในรัศมี 100 เมตร ว่าได้รับความเดือดร้อนจากการก่อสร้างโครงการหรือไม่ หากได้รับความเดือดร้อน ให้รีบดำเนินการแก้ไขโดยทันที	- บ้านพักอาศัยโดยรอบโครงการในรัศมี 100 เมตร	- ตรวจสอบทุกเดือน ตลอดระยะเวลาการก่อสร้าง	เจ้าของโครงการ (บริษัท ดี โฮเทล เอ็กซ์เพรส จำกัด)
11. การป้องกันอัคคีภัย	- ตรวจสอบสภาพเครื่องใช้ไฟฟ้า และอุปกรณ์ก่อสร้างก่อนการใช้งานทุกครั้ง	- อุปกรณ์ไฟฟ้าที่ใช้ในงานก่อสร้าง - เครื่องมือก่อสร้าง	- ตรวจสอบทุกวัน ตลอดระยะเวลาการก่อสร้าง	เจ้าของโครงการ (บริษัท ดี โฮเทล เอ็กซ์เพรส จำกัด)
ระยะดำเนินการ				
1. สภาพภูมิประเทศ	- ตรวจสอบระยะถอยร่นของโครงการตามที่กฎหมายกำหนด โดยไม่ก่อสร้างอาคารหรือสิ่งปลูกสร้างในพื้นที่ดังกล่าว - คู่มือรักษาต้นไม้ให้เจริญงอกงามอยู่เสมอ และปลูกต้นไม้ทดแทน กรณีต้นไม้ตาย	- พื้นที่ว่างโดยรอบอาคารของโครงการ - พื้นที่สีเขียวภายในโครงการ	- ตรวจสอบทุก 6 เดือน ตลอดระยะดำเนินการ	เจ้าของโครงการ (บริษัท ดี โฮเทล เอ็กซ์เพรส จำกัด)
2. คุณภาพอากาศ	- ตรวจสอบสภาพถนนที่ใช้เป็นเส้นทางเข้าออกของโครงการ หากมีการชำรุดต้องทำการซ่อมแซมทันที และดูแลรักษาสภาพถนนและทางเดินในพื้นที่ย่อยให้สะอาด - ตรวจสอบดูแลพื้นที่สีเขียวในโครงการให้มีสภาพสวยงามตลอดระยะดำเนินการ	- ถนน ทางเดินรถ และป้ายจราจรภายในโครงการ - พื้นที่สีเขียวของโครงการ	- เดือนละ 1 ครั้ง ตลอดระยะดำเนินการ	เจ้าของโครงการ (บริษัท ดี โฮเทล เอ็กซ์เพรส จำกัด)

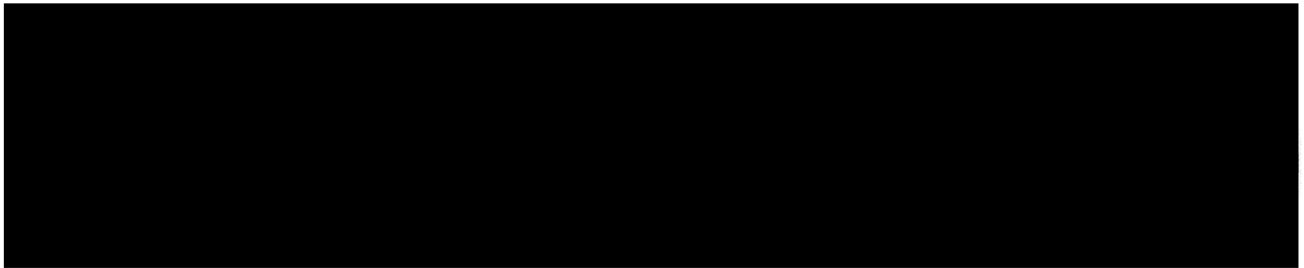

ตารางที่ 4 สรุปมาตรการติดตามตรวจสอบผลกระทบสิ่งแวดล้อม โครงการโรงแรม มารินา เอ็กซ์เพรส เอวีเอเตอร์ (Marina Express Aviator) (คัดแปลงอาคาร) (ต่อ)

ดัชนีคุณภาพสิ่งแวดล้อม	วิธีการ	บริเวณที่ตรวจสอบ	ระยะเวลาและความถี่	ผู้รับผิดชอบ
3. น้ำใช้	- ตรวจสอบระบบเส้นท่อประปาของโครงการเพื่อหาจุดแนวแตกหรือรั่วซึมและรีบซ่อมบำรุงหากพบการชำรุดตลอดระยะเวลาดำเนินการ	- เส้นท่อน้ำใช้	- ทุกๆ 5 เดือน	เจ้าของโครงการ (บริษัท ดี โฮเทล เอ็กซ์เพรส จำกัด)
	- ตรวจสอบโครงสร้างบ่อเก็บน้ำใต้ดิน ให้มีความมั่นคงแข็งแรง ไม่มีรอยร้าว และรอยร้าวที่จะทำให้เกิดการปนเปื้อนของน้ำภายนอกเข้าสู่บ่อเก็บน้ำได้ทุกๆ 6 เดือน	- บ่อสำรองน้ำใช้	- ทุกๆ 6 เดือน	
	- ล้างบ่อสำรองน้ำใช้ทุก 6 เดือน	- บ่อสำรองน้ำใช้	- ทุกๆ 6 เดือน	
4. คุณภาพน้ำทิ้ง	- ตรวจวัดคุณภาพน้ำทิ้ง โดยเก็บและวิเคราะห์ตัวอย่างด้วยวิธีมาตรฐาน	- ทำการตรวจวัด จำนวน 2 สถานี ได้แก่ - บ่อตรวจคุณภาพน้ำเสีย ก่อนเข้าระบบบำบัดน้ำเสีย - บ่อตรวจคุณภาพน้ำเสียออกจากระบบบำบัดน้ำเสีย	- ตรวจวัดทุก 1 เดือน ตลอดระยะระยะดำเนินการ	- เจ้าของโครงการ (บริษัท ดี โฮเทล เอ็กซ์เพรส จำกัด) - เจ้าของโครงการเป็นผู้ควบคุมระบบบำบัดน้ำเสียน้ำเสียตามมาตรฐาน 80 พระราชบัญญัติส่งเสริมและรักษาคุณภาพสิ่งแวดล้อม พ.ศ. 2535 ต้องเก็บสถิติและข้อมูลซึ่งแสดงผลการดำเนินงานของระบบบำบัดน้ำเสียในแต่ละวัน และจัดทำบันทึกการตรวจวัดส่งเจ้าพนักงาน

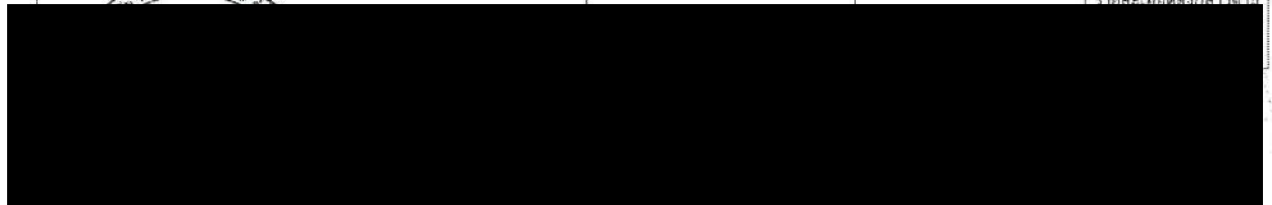

ตารางที่ 4 สรุปมาตรการติดตามตรวจสอบผลกระทบสิ่งแวดล้อม โครงการโรงแรม มารีน่า เอ็กซ์เพรส เอวีเอเตอร์ (Marina Express Aviator) (คัดแปลงอาคาร) (ต่อ)

ดัชนีคุณภาพสิ่งแวดล้อม	วิธีการ	บริเวณที่ตรวจสอบ	ระยะเวลาและความถี่	ผู้รับผิดชอบ
				ระยะเวลาสองปีนับแต่วันที่มีการเก็บสถิติและข้อมูลนั้นๆ และให้จัดทำรายงานสรุปผลการทำงานของระบบบำบัดน้ำเสียในแต่ละเดือน และเสนอรายงานดังกล่าวต่อเจ้าพนักงานท้องถิ่นในวันที่ 15 ของเดือนถัดไปตามแบบ ทต.2
5. ระบบระบายน้ำ	<ul style="list-style-type: none"> - ตรวจสอบบ่อบักร่างระบายน้ำ และบ่อบักขยะภายในโครงการให้มีเศษขยะตกค้าง - ชุตลอกตะกอนและทำความสะอาดทางระบายน้ำ 	<ul style="list-style-type: none"> - บริเวณบ่อบักร่างระบายน้ำ และบ่อบักขยะภายในโครงการ 	<ul style="list-style-type: none"> - ตรวจสอบอย่างน้อย 6 เดือน/ครั้ง (และเพิ่มความถี่ในฤดูฝน 1 เดือน/ครั้ง) ตลอดระยะดำเนินการ 	เจ้าของโครงการ (บริษัท ดี โยเดิ้ล เอ็กซ์เพรส จำกัด)
6. การจัดการมูลฝอย	<ul style="list-style-type: none"> - ตรวจสอบถังขยะให้อยู่ในสภาพที่อยู่เสมอ กรณีชำรุดต้องดำเนินการแก้ไขทันที - ตรวจสอบการคัดแยกขยะแต่ละประเภท - ตรวจสอบความสะอาดของอาคารพักมูลฝอยรวม และประตูห้องพักขยะรวมให้มีสภาพอยู่เสมอ กรณีชำรุดต้องดำเนินการแก้ไขทันที - ตรวจสอบการเก็บขยะให้มีผลการคัดล้าง 	<ul style="list-style-type: none"> - ถังมูลฝอย และอาคารพักมูลฝอยรวม 	<ul style="list-style-type: none"> - ตรวจสอบทุก 1 เดือน ตลอดระยะดำเนินการ 	เจ้าของโครงการ (บริษัท ดี โยเดิ้ล เอ็กซ์เพรส จำกัด)

๘

ตารางที่ 4 สรุปมาตรการติดตามตรวจสอบผลกระทบสิ่งแวดล้อม โครงการโรงแรม มารีน่า เอ็กซ์เพรส เอวีเอเตอร์ (Marina Express Aviator) (คัดแปลงอาคาร) (ต่อ)

ดัชนีคุณภาพสิ่งแวดล้อม	วิธีการ	บริเวณที่ตรวจสอบ	ระยะเวลาและความถี่	ผู้รับผิดชอบ
7. การใช้ไฟฟ้า	<ul style="list-style-type: none"> - ตรวจสอบการทำงานของระบบไฟฟ้าและซ่อมบำรุงระบบไฟฟ้า และอุปกรณ์ไฟฟ้าภายในโครงการและบริเวณใกล้เคียงหากพบการชำรุดด้วย 	<ul style="list-style-type: none"> - ระบบไฟฟ้าภายในโครงการ - เครื่องปรับอากาศที่ใช้ภายในโครงการ 	<ul style="list-style-type: none"> - ระบบไฟฟ้าภายในโครงการ ตรวจสอบทุก 1 เดือน ตลอดระยะดำเนินการ 	เจ้าของโครงการ (บริษัท ดี โยเดิ้ล เอ็กซ์เพรส จำกัด)
8. การจราจร	<ul style="list-style-type: none"> - ตรวจสอบป้ายสัญญาณจราจรต่างๆ ให้มีสภาพอยู่เสมอ 	<ul style="list-style-type: none"> - ป้ายจราจรภายในโครงการ 	<ul style="list-style-type: none"> - ตรวจสอบทุก 6 เดือน ตลอดระยะดำเนินการ 	เจ้าของโครงการ (บริษัท ดี โยเดิ้ล เอ็กซ์เพรส จำกัด)
9. ระบบป้องกันอัคคีภัย	<ul style="list-style-type: none"> - การตรวจวัดให้บริษัทที่ติดตั้งอุปกรณ์ดับเพลิงและระบบแจ้งอัคคีภัย มาตรวจสอบสภาพและบันทึกผลแจ้งให้ทราบ 	<ul style="list-style-type: none"> - จุดที่ติดตั้งอุปกรณ์ดับเพลิงและแจ้งอัคคีภัย 	<ul style="list-style-type: none"> - ตรวจสอบทุก 3 เดือน ตลอดระยะดำเนินการ 	เจ้าของโครงการ (บริษัท ดี โยเดิ้ล เอ็กซ์เพรส จำกัด)
10. ทัศนียภาพ	<ul style="list-style-type: none"> - ดูแลรักษาด้านไม่ให้เจริญงอกงามอยู่เสมอ และปลูกต้นไม้ทดแทน กรณีต้นไม้ตายหรือไม่เจริญเติบโตในพื้นที่สีเขียว 	<ul style="list-style-type: none"> - พื้นที่สีเขียวภายในโครงการ 	<ul style="list-style-type: none"> - ทุก 1 เดือน ตลอดระยะเวลาดำเนินการ 	เจ้าของโครงการ (บริษัท ดี โยเดิ้ล เอ็กซ์เพรส จำกัด)
11. สภาพแวดล้อม และสุขภาพ	<ul style="list-style-type: none"> - ตรวจสอบดูแลระบบบำบัดน้ำเสียให้มีประสิทธิภาพ 	<ul style="list-style-type: none"> - ระบบบำบัดน้ำเสียรวม 	<ul style="list-style-type: none"> - ตรวจสอบดูแลระบบบำบัดน้ำเสียให้มีประสิทธิภาพ โดยตรวจสอบทุก 1 เดือนตลอดระยะดำเนินการ 	เจ้าของโครงการ (บริษัท ดี โยเดิ้ล เอ็กซ์เพรส จำกัด)
	<ul style="list-style-type: none"> - ตรวจสอบดูแลการเก็บขนมูลฝอยให้มีการคัดล้าง และมีประตูปิดมิดชิด 	<ul style="list-style-type: none"> - ที่พักขยะรวม 	<ul style="list-style-type: none"> - ตรวจสอบดูแลการเก็บขนมูลฝอยให้มีการคัดล้าง และมีประตูปิดมิดชิด 	

ตารางที่ 4 สรุปมาตรการติดตามตรวจสอบผลกระทบสิ่งแวดล้อม โครงการโรงแรม มาริน่า เอ็กซ์เพรส เอวิเอเตอร์ (Marina Express Aviator) (ติดตั้งอาคาร) (ต่อ)

ดัชนีคุณภาพสิ่งแวดล้อม	วิธีการ	บริเวณที่ตรวจสอบ	ระยะเวลาและความถี่	ผู้รับผิดชอบ
12. อากาศในร่มและภายในอาคาร				
- คุณภาพน้ำในสระว่ายน้ำ	- วิธี DPD colorimetric method	- จุดลึก 1 จุด - จุดตื้น 1 จุด	- ปีละ 1 ครั้ง ขณะที่มีผู้ใช้สระมากที่สุด	เจ้าของโครงการ (บริษัท ดี โยเดิ้ล เอ็กซ์เพรส จำกัด)
- ค่าความเป็นกรดด่าง(pH)	- วิธี pH meter	- จุดลึก 1 จุด - จุดตื้น 1 จุด	- ปีละ 1 ครั้ง ขณะที่มีผู้ใช้สระมากที่สุด	เจ้าของโครงการ (บริษัท ดี โยเดิ้ล เอ็กซ์เพรส จำกัด)
- โคลิฟอร์มแบคทีเรียทั้งหมด (Total Coliform Bacteria)	- วิธี Technique (MPN) 10 Tube	- จุดลึก 1 จุด - จุดตื้น 1 จุด	- ปีละ 1 ครั้ง ขณะที่มีผู้ใช้สระมากที่สุด	เจ้าของโครงการ (บริษัท ดี โยเดิ้ล เอ็กซ์เพรส จำกัด)
- ฟีคัลโคลิฟอร์ม (Fecal coliform Bacteria)	- วิธี Fecal Coliform Test (EC Medium)	- จุดลึก 1 จุด - จุดตื้น 1 จุด	- ปีละ 1 ครั้ง ขณะที่มีผู้ใช้สระมากที่สุด	เจ้าของโครงการ (บริษัท ดี โยเดิ้ล เอ็กซ์เพรส จำกัด)
- คลอรีนที่รวมกับสารอินทรีย์ (Combined Chlorine)	- วิธี DPD colorimetric method	- จุดลึก 1 จุด - จุดตื้น 1 จุด	- ปีละ 1 ครั้ง ขณะที่มีผู้ใช้สระมากที่สุด	เจ้าของโครงการ (บริษัท ดี โยเดิ้ล เอ็กซ์เพรส จำกัด)
- ค่าความเป็นด่าง (Alkalinity)	- วิธี Titration Method	- จุดลึก 1 จุด - จุดตื้น 1 จุด	- ปีละ 1 ครั้ง ขณะที่มีผู้ใช้สระมากที่สุด	เจ้าของโครงการ (บริษัท ดี โยเดิ้ล เอ็กซ์เพรส จำกัด)
- ความกระด้าง (Calcium Hardness)	- วิธี EDTA Titrimetric Method	- จุดลึก 1 จุด - จุดตื้น 1 จุด	- ปีละ 1 ครั้ง ขณะที่มีผู้ใช้สระมากที่สุด	เจ้าของโครงการ (บริษัท ดี โยเดิ้ล เอ็กซ์เพรส จำกัด)
- กรดไซยานูริก (Cyanuric Acid) (กรณีที่ใช้)	- วิธี High Performance liquid Chromatography (HPLC)	- จุดลึก 1 จุด - จุดตื้น 1 จุด	- ปีละ 1 ครั้ง ขณะที่มีผู้ใช้สระมากที่สุด	เจ้าของโครงการ (บริษัท ดี โยเดิ้ล เอ็กซ์เพรส จำกัด)
- คลอไรด์ (Chloride)	- วิธี Argentometric Method	- จุดลึก 1 จุด - จุดตื้น 1 จุด	- ปีละ 1 ครั้ง ขณะที่มีผู้ใช้สระมากที่สุด	เจ้าของโครงการ (บริษัท ดี โยเดิ้ล เอ็กซ์เพรส จำกัด)

ตารางที่ 4 สรุปมาตรการติดตามตรวจสอบผลกระทบสิ่งแวดล้อม โครงการโรงแรม มาริน่า เอ็กซ์เพรส เอวิเอเตอร์ (Marina Express Aviator) (ติดตั้งอาคาร) (ต่อ)

ดัชนีคุณภาพสิ่งแวดล้อม	วิธีการ	บริเวณที่ตรวจสอบ	ระยะเวลาและความถี่	ผู้รับผิดชอบ
- แอมโมเนีย (Ammonia)	- วิธี Preliminary Distillation Step and Colorimetric method	- จุดลึก 1 จุด - จุดตื้น 1 จุด	- ปีละ 1 ครั้ง ขณะที่มีผู้ใช้สระมากที่สุด	เจ้าของโครงการ (บริษัท ดี โยเดิ้ล เอ็กซ์เพรส จำกัด)
- ไนเตรต (Nitrate)	- วิธี Cadmium Reduction method	- จุดลึก 1 จุด - จุดตื้น 1 จุด	- ปีละ 1 ครั้ง ขณะที่มีผู้ใช้สระมากที่สุด	เจ้าของโครงการ (บริษัท ดี โยเดิ้ล เอ็กซ์เพรส จำกัด)
- จุลินทรีย์หรือตัวบ่งชี้จุลินทรีย์ที่ทำให้เกิดโรค (Escherichia coli, Staphylococcus aureus, Pseudomonas aeruginosa)	- วิธี Modified Multiple-Tube Procedure และวิธี Multiple-Tube Technique	- จุดลึก 1 จุด - จุดตื้น 1 จุด	- ปีละ 1 ครั้ง ขณะที่มีผู้ใช้สระมากที่สุด	เจ้าของโครงการ (บริษัท ดี โยเดิ้ล เอ็กซ์เพรส จำกัด)
- มาตรการป้องกันอุบัติเหตุที่เกิดจากการลื่นล้มบริเวณสระว่ายน้ำ	- ตรวจสอบและบันทึกผลการจัดการเบื้องต้น กรณีเกิดเหตุ โดยเฉพาะร่องเขาแนวกระเบื้องจะต้องตรวจสอบ สัปดาห์ละ 1 ครั้ง โดยแบ่งจัดเป็นช่วงๆ ไร่นัดละวัน หากจัดพื้นที่ ให้ใส่ความสกปรกของ MAIN DRAIN	- พื้นผนัง เกรดคิง สระว่ายน้ำ	- สัปดาห์ละ 1 ครั้ง	เจ้าของโครงการ (บริษัท ดี โยเดิ้ล เอ็กซ์เพรส จำกัด)
	- ตรวจสอบและบันทึกผลการล้างเกรดคิง โดยการถอดเกรดคิงออกมาล้างถังฟล็อก	-	- 6 เดือนครั้ง หรือเวลาที่สกปรกมาก	เจ้าของโครงการ (บริษัท ดี โยเดิ้ล เอ็กซ์เพรส จำกัด)
	- ตรวจสอบและบันทึกผลการทำความสะอาดบันได สไลด์ กระดานกระโดด สระ	- บันได สไลด์ กระดานกระโดด สระ	- สัปดาห์ละ 1 ครั้ง	เจ้าของโครงการ (บริษัท ดี โยเดิ้ล เอ็กซ์เพรส จำกัด)

ตารางที่ 4 สรุปมาตรการติดตามตรวจสอบผลกระทบสิ่งแวดล้อม โครงการโรงแรม มารินา เอ็กซ์เพรส เอวีเอเตอร์ (Marina Express Aviator) (ตัดแปลงอาคาร) (ต่อ)

ดัชนีคุณภาพสิ่งแวดล้อม	วิธีการ	บริเวณที่ตรวจสอบ	ระยะเวลาและความถี่	ผู้รับผิดชอบ
มาตรการป้องกันอุบัติเหตุที่เกิดจากการจมน้ำ	<ul style="list-style-type: none"> - จัดให้มีอุปกรณ์ช่วยชีวิตประจำสระว่ายน้ำ พร้อมทั้งตรวจสอบให้อยู่ในสภาพดี สามารถใช้งานได้ทันที ดังนี้ <ul style="list-style-type: none"> • โฟมช่วยชีวิต อย่างน้อย 2 อัน • ห่วงชูชีพ ขนาดเส้นผ่านศูนย์กลางภายใน 15 นิ้ว หรือทุ่นลอย ผูกเอาไว้กับเชือก ยาวไม่น้อยกว่าความกว้างของสระว่ายน้ำ อย่างน้อย 2 อัน • ไม่ช่วยชีวิต หรือวัตถุอื่นใด มีความยาวไม่น้อยกว่า 3.5 เมตร น้ำหนักเบา อย่างน้อย 1 อัน และต้องวางไว้ที่ปลายสุดส่วนลึกของสระว่ายน้ำ • เครื่องช่วยหายใจสำหรับผู้ใหญ่และสำหรับเด็ก อย่างละ 1 ชุด • ห้องปฐมพยาบาลพร้อมชุดปฐมพยาบาลที่พร้อมใช้งานได้ตลอดเวลาไว้ประจำสระว่ายน้ำ และอยู่ในบริเวณที่ใกล้ที่สุด • อุปกรณ์สื่อสารที่สามารถติดต่อบุคคลหรือสถานที่สำคัญๆ เช่น โรงพยาบาล และสถานีตำรวจ เพื่อขอความช่วยเหลือเมื่อเกิดเหตุฉุกเฉินต่างๆ เช่น เพลิงไหม้ หรือมีคนจมน้ำ และต้องปิดประกาศหมายเลข 	- สระว่ายน้ำ	- ตรวจสอบให้อุปกรณ์ช่วยชีวิตอยู่ในสภาพดี และพร้อมใช้งานอย่างน้อยอาทิตย์ละครั้ง	เจ้าของโครงการ (บริษัท ดี โอเทล เอ็กซ์เพรส จำกัด)

ลง

ตารางที่ 4 สรุปมาตรการติดตามตรวจสอบผลกระทบสิ่งแวดล้อม โครงการโรงแรม มารินา เอ็กซ์เพรส เอวีเอเตอร์ (Marina Express Aviator) (ตัดแปลงอาคาร) (ต่อ)

ดัชนีคุณภาพสิ่งแวดล้อม	วิธีการ	บริเวณที่ตรวจสอบ	ระยะเวลาและความถี่	ผู้รับผิดชอบ
มาตรการป้องกันอุบัติเหตุที่เกิดจากการจมน้ำ (ต่อ)	<ul style="list-style-type: none"> - เจ้าหน้าที่ความปลอดภัยประจำสระ (Life Guard) - ตรวจสอบ ควบคุมให้มีเจ้าหน้าที่ความปลอดภัยประจำสระ (Life Guard) อย่างน้อย 1 คน ต่อผู้ให้บริการไม่เกิน 100 คน กรณีที่เกิน 100 คน เศษของ 100 คน ให้คิดเป็น 100 คน และต้องเป็นผู้ที่มีความชำนาญในการว่ายน้ำ และผ่านการอบรมการช่วยชีวิตคนจมน้ำ สามารถให้การปฐมพยาบาลได้ - ตรวจสอบ ควบคุมให้มีผู้ดูแลกรณีที่น้ำเด็กอายุต่ำกว่า 10 ปี ที่ยังว่ายน้ำไม่เป็น และผู้สูงอายุที่ไม่สามารถดูแลตัวเองได้มาใช้บริการสระว่ายน้ำ 	- สระว่ายน้ำ	- ตลอดเวลาที่เปิดบริการสระว่ายน้ำ	เจ้าของโครงการ (บริษัท ดี โอเทล เอ็กซ์เพรส จำกัด)
มาตรการป้องกันอุบัติเหตุจากโครงสร้างสระว่ายน้ำ	<ul style="list-style-type: none"> - ตรวจสอบโดยสังเกตดูว่าโครงสร้างของสระว่ายน้ำมีการแตกร้าวหรือไม่ รวมไปถึงพื้นกระเบื้องและป้ายบอกระดับความลึก ถ้าพบว่ามีความเสี่ยงภัยเกิดขึ้นให้ซ่อมบำรุงทันที - ตรวจสอบและเช็คหลอดไฟบริเวณรอบสระว่ายน้ำกับทางเดินรอบสระว่ายน้ำเป็นประจำทุกวัน 	<ul style="list-style-type: none"> - โครงสร้างของสระว่ายน้ำ - หลอดไฟบริเวณรอบสระว่ายน้ำ และบริเวณทางเดินรอบสระว่ายน้ำ 	<ul style="list-style-type: none"> - ตรวจสอบทุกๆ 6 เดือน ตลอดระยะเวลาดำเนินการ - ตรวจสอบทุกวันตลอดระยะเวลาดำเนินการ 	<ul style="list-style-type: none"> เจ้าของโครงการ (บริษัท ดี โอเทล เอ็กซ์เพรส จำกัด) เจ้าของโครงการ (บริษัท ดี โอเทล เอ็กซ์เพรส จำกัด)

ลง

ตารางที่ 4 สรุปมาตรการติดตามตรวจสอบผลกระทบสิ่งแวดล้อม โครงการโรงแรม มารีน่า เอ็กซ์เพรส เอวิเอเตอร์ (Marina Express Aviator) (ตัดแปลงอาคาร) (ต่อ)

ดัชนีคุณภาพสิ่งแวดล้อม	วิธีการ	บริเวณที่ตรวจสอบ	ระยะเวลาและความถี่	ผู้รับผิดชอบ
- มาตรการป้องกันอุบัติเหตุที่เกิดจากการขึ้นลัมบริเวณสระว่ายน้ำ	- ตรวจสอบและบันทึกผลการจัดการกระเบื้อง พื้น ผนัง เกรดตึง โดยเฉพาะร่องยาแนวกระเบื้อง จะต้องสะอาด สัปดาห์ละ 1 ครั้ง โดยแบ่ง จัดเป็นช่วงๆ ในแต่ละวัน หากขัดพื้น ให้ใส่ ความสกปรกลงที่ MAIN DRAIN	- พื้น ผนัง เกรดตึง สระว่ายน้ำ	- สัปดาห์ละ 1 ครั้ง	เจ้าของโครงการ (บริษัท ดี โฮเทล เอ็กซ์เพรส จำกัด)
	- ตรวจสอบและบันทึกผลการล้างเกรดตึง โดยการถอดนอตตั้งออกมาล้างผงซักฟอก	-	- 6 เดือนครั้ง หรือเวลาที่สกปรกมาก	เจ้าของโครงการ (บริษัท ดี โฮเทล เอ็กซ์เพรส จำกัด)
	- ตรวจสอบและบันทึกผลการทำความสะอาด บันได สไลด์ กระดานกระโดด	- บันได สไลด์ กระดานกระโดด สระ ว่ายน้ำ	- สัปดาห์ละ 1 ครั้ง	เจ้าของโครงการ (บริษัท ดี โฮเทล เอ็กซ์เพรส จำกัด)

หมายเหตุ : รายงานผลการปฏิบัติตามมาตรการป้องกันและแก้ไขผลกระทบสิ่งแวดล้อม และมาตรการติดตามตรวจสอบผลกระทบสิ่งแวดล้อมให้ดำเนินการจัดส่งให้แก่หน่วยงานอนุญาโตอย่างน้อยปีละ 1 ครั้ง

ลง

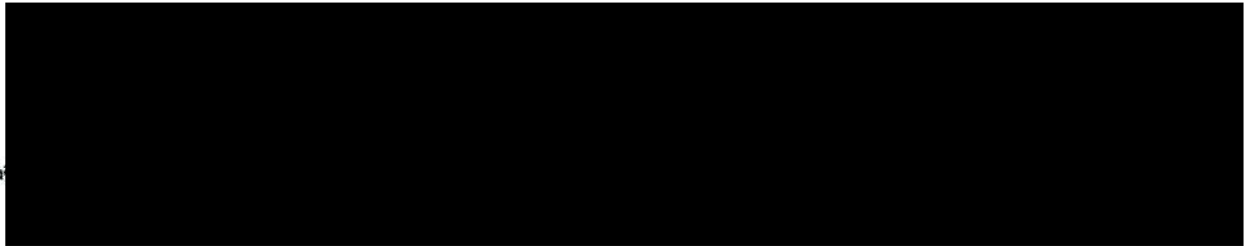

เอกสารแนบที่ 4

ผลการตรวจติดตามคุณภาพสิ่งแวดล้อมและแบบบันทึก ทส.1/2



บริษัท บิเค เนเจอร์ ทอรัส จำกัด
BK Nature Taurus Co., Ltd.

ตั้งอยู่ หมู่ 4 ตำบลทุ่งช้าง อำเภอทุ่งช้าง จังหวัดน่าน 55120 โทร. 076 623955, 082 059 4886 โทรสาร 076 619805
Address: 50305 Village No.4 Tachu Sub-district, Kachua District, Phakut, NNTD Tel: 076 623955, 082 059 4886 Fax: 076 619805
Email: bk@bknt.com (Tel: 02-555013013 E-mail: bknt@bknt.com)

Analysis Report

หน้า (Page) : 2 of 2
หมายเลขรายงาน (Report No.) : W12468

ชื่อผู้ให้บริการ (Customer)
ที่อยู่ (Address)
: บริษัท ส. โลโก้ เอ็นจิเนียริ่ง จำกัด (สำนักงานใหญ่)
: 130 หมู่ 4 ตำบลทุ่งช้าง อำเภอทุ่งช้าง จังหวัดน่าน 55120
โทร (Tel.) : 080 203 6806 โทรสาร (Fax) : -

สถานที่เก็บตัวอย่าง (Sampling Source)
วันที่เก็บตัวอย่าง (Sampling Date)
วันที่ได้รับตัวอย่าง (Received Date)
วันที่ทดสอบ (Testing Date)
วันที่รายงานผล (Result Date)
: บริษัท ส. โลโก้ เอ็นจิเนียริ่ง จำกัด (สำนักงานใหญ่)
: 07/07/2025
: 07/07/2025
: 08/07/2025
: 14/07/2025

พารามิเตอร์ (Parameter)	หน่วย (Unit)	วิธีการทดสอบ (Method of Analysis) (1)	ผลการทดสอบ (Result)	มาตรฐาน (Standard)
ตัวอย่าง (Analysis No.)			25070710	25070711
ชื่อตัวอย่าง (Sample Name)			น้ำเสาะน้ำดิบ	น้ำเสาะน้ำดิบ
ประเภทตัวอย่าง (Sample Description)			น้ำดิบ	น้ำดิบ
เวลาเก็บตัวอย่าง (Sampling Time)			08.40 น.	08.45 น.
สภาวะตัวอย่าง (Sample Condition)			เก็บจาก บึงหนอง	เก็บจาก บึงหนอง
การวัดความเค็ม (Salinable Solids) (m)	mL	Gravimetric part 2540F	0.10	<0.10

หมายเหตุ (Notes) :

- Standard Methods for the Examination of Water and Wastewater, APHA, AWWA, WEF 25th Edition 2017
- ใช้มาตรฐานการทดสอบการปนเปื้อนของน้ำดื่มและน้ำบริโภค ตามมาตรฐานของกรมอนามัย กระทรวงสาธารณสุข ฉบับที่ 14 พ.ศ. 2567
- Not TIS Accredited
- ผลการทดสอบได้รับการตรวจสอบและรับรองโดย (Analyzed by Subcontractor)
- Not Department of Industrial Works Accredited
- หมายเหตุ : ไม่ได้รับแจ้งผลการตรวจ



หมายเหตุ (Notes) :
1. ผลการทดสอบเป็นเพียงข้อมูลเบื้องต้นเท่านั้น ไม่สามารถนำผลไปใช้เพื่อการตัดสินใจใดๆ ได้
(The above results are related only to the tested samples as mentioned in this report.)
2. ผลการทดสอบเป็นเพียงข้อมูลเบื้องต้นเท่านั้น ไม่สามารถนำผลไปใช้เพื่อการตัดสินใจใดๆ ได้
(This report shall not be reproduced except in full in whole or in part without the written approval of BK NATURE TAURUS CO., LTD.)

“PROF” Principle Reproducibility On standard Test service
© สงวนลิขสิทธิ์ 2568 บริษัท บิเค เนเจอร์ ทอรัส จำกัด



บริษัท บิเค เนเจอร์ ทอรัส จำกัด
BK Nature Taurus Co., Ltd.

ตั้งอยู่ หมู่ 4 ตำบลทุ่งช้าง อำเภอทุ่งช้าง จังหวัดน่าน 55120 โทร. 076 623955, 082 059 4886 โทรสาร 076 619805
Address: 50305 Village No.4 Tachu Sub-district, Kachua District, Phakut, NNTD Tel: 076 623955, 082 059 4886 Fax: 076 619805
Email: bk@bknt.com (Tel: 02-555013013 E-mail: bknt@bknt.com)

Analysis Report

หน้า (Page) : 1 of 2
หมายเลขรายงาน (Report No.) : W12468
วันที่เก็บตัวอย่าง (Sampling Date) : 07/07/2025

ชื่อผู้ให้บริการ (Customer)
ที่อยู่ (Address)
: บริษัท ส. โลโก้ เอ็นจิเนียริ่ง จำกัด (สำนักงานใหญ่)
: 130 หมู่ 4 ตำบลทุ่งช้าง อำเภอทุ่งช้าง จังหวัดน่าน 55120
โทร (Tel.) : 080 203 6806 โทรสาร (Fax) : -

สถานที่เก็บตัวอย่าง (Sampling Source)
วันที่เก็บตัวอย่าง (Sampling Date)
วันที่ได้รับตัวอย่าง (Received Date)
วันที่ทดสอบ (Testing Date)
วันที่รายงานผล (Result Date)
: บริษัท ส. โลโก้ เอ็นจิเนียริ่ง จำกัด (สำนักงานใหญ่)
: 07/07/2025
: 07/07/2025
: 08/07/2025
: 14/07/2025

พารามิเตอร์ (Parameter)	หน่วย (Unit)	วิธีการทดสอบ (Method of Analysis) (1)	ผลการทดสอบ (Result)	มาตรฐาน (Standard)
ตัวอย่าง (Analysis No.)			25070710	25070711
ชื่อตัวอย่าง (Sample Name)			น้ำเสาะน้ำดิบ	น้ำเสาะน้ำดิบ
ประเภทตัวอย่าง (Sample Description)			น้ำดิบ	น้ำดิบ
เวลาเก็บตัวอย่าง (Sampling Time)			08.40 น.	08.45 น.
สภาวะตัวอย่าง (Sample Condition)			เก็บจาก บึงหนอง	เก็บจาก บึงหนอง
การวัดความเค็ม (Salinable Solids) (m)	mL	Gravimetric part 2540F	0.10	<0.10

หมายเหตุ (Notes) :

- Standard Methods for the Examination of Water and Wastewater, APHA, AWWA, WEF 25th Edition 2017
- ใช้มาตรฐานการทดสอบการปนเปื้อนของน้ำดื่มและน้ำบริโภค ตามมาตรฐานของกรมอนามัย กระทรวงสาธารณสุข ฉบับที่ 14 พ.ศ. 2567
- Not TIS Accredited
- ผลการทดสอบได้รับการตรวจสอบและรับรองโดย (Analyzed by Subcontractor)
- Not Department of Industrial Works Accredited
- หมายเหตุ : ไม่ได้รับแจ้งผลการตรวจ

หมายเหตุ (Notes) :
1. ผลการทดสอบเป็นเพียงข้อมูลเบื้องต้นเท่านั้น ไม่สามารถนำผลไปใช้เพื่อการตัดสินใจใดๆ ได้
(The above results are related only to the tested samples as mentioned in this report.)
2. ผลการทดสอบเป็นเพียงข้อมูลเบื้องต้นเท่านั้น ไม่สามารถนำผลไปใช้เพื่อการตัดสินใจใดๆ ได้
(This report shall not be reproduced except in full in whole or in part without the written approval of BK NATURE TAURUS CO., LTD.)

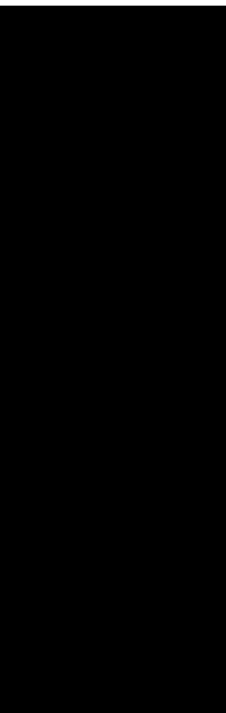

“PROF” Principle Reproducibility On standard Test service
© สงวนลิขสิทธิ์ 2568 บริษัท บิเค เนเจอร์ ทอรัส จำกัด



บริษัท ปิเค เนเจอร์ ทอรัส จำกัด
BK Nature Taurus Co.



ที่อยู่ : 59256 หมู่ 4 ตำบลท่าซุง อำเภอเมือง จังหวัดอุทัยธานี 62120 โทร : 076 623675, 062 059 2063, 062 059 4863 โทรสาร : 076 619905
 Address : JANSIG Village No.4 Kefau Sub-District, Kothu District, Phuthai, 62120 Tel: 076 623675, 062 059 2063, 062 059 4863 Fax: 076 619905
 เลขบัญชีออมทรัพย์ (Tax ID.) : 0435561213613 E-mail: blanvaree.j@gnail.com

Analysis Report

หน้า (Page) : 1 of 2
หมายเลขรายงาน (Report No.) : W-133368
ประเด็นที่สนใจเกี่ยวกับพิธีการศุลกากร : เลขที่ 9-290

บริษัท ดีไซน์คิด เอ็นจิเนียริ่ง จำกัด (จำกัดมหาชน)
130 หมู่ที่ 1 ตำบลนาหว้า อำเภอเมือง จังหวัดบึงกาฬ 33000
โทร (Tel) : 090-539-6098 โทรสาร (Fax) : -

๑. หลักการดำเนินงาน : การให้บริการ (Marketing) Express AIRPORT-HOTEL Airport
 ๒. วัตถุประสงค์ : การให้บริการ (Marketing) Express AIRPORT-HOTEL Airport
 ๓. ขอบเขต : การให้บริการ (Marketing) Express AIRPORT-HOTEL Airport
 ๔. ระยะเวลา : การให้บริการ (Marketing) Express AIRPORT-HOTEL Airport
 ๕. งบประมาณ : การให้บริการ (Marketing) Express AIRPORT-HOTEL Airport
 ๖. ผลประโยชน์ : การให้บริการ (Marketing) Express AIRPORT-HOTEL Airport
 ๗. ความเสี่ยง : การให้บริการ (Marketing) Express AIRPORT-HOTEL Airport
 ๘. การติดตามผล : การให้บริการ (Marketing) Express AIRPORT-HOTEL Airport
 ๙. การประเมินผล : การให้บริการ (Marketing) Express AIRPORT-HOTEL Airport
 ๑๐. การปรับปรุง : การให้บริการ (Marketing) Express AIRPORT-HOTEL Airport

[illegible]

1) Standards Methods for the Examination of Water and Wastewater, APHA, AWWA, WEF 23rd Edition 2017
 2) กรมควบคุมมลพิษ กระทรวงทรัพยากรธรรมชาติและสิ่งแวดล้อม (กรมควบคุมมลพิษ) (2558) คู่มือการตรวจวัดและเก็บตัวอย่างน้ำในแหล่งน้ำธรรมชาติ. กรุงเทพฯ: กรมควบคุมมลพิษ. หน้า 1-2587
 3) ISO 715 Accredited
 4) มาตรฐานการปฏิบัติการการตรวจวิเคราะห์น้ำประปา (Analyzed by Subcontractor)
 5) มาตรฐานการปฏิบัติการการตรวจวิเคราะห์น้ำประปา
 6) Not Department of Industrial Works Accredited
 **Certified ISO 9001:2015 – pH, BOD,TSS, TKN

บทคัดย่อ (Abstract) : 1. การปนเปื้อนของสารพิษในดินและตะกอนบริเวณพื้นที่เกษตรกรรมของตำบลโพธิ์ตาก อำเภอเมือง จังหวัดบุรีรัมย์ (The above results are related only to the tested samples as mentioned in this report.) 2. ผลการปนเปื้อนของสารพิษในดินและตะกอนบริเวณพื้นที่เกษตรกรรมของตำบลโพธิ์ตาก อำเภอเมือง จังหวัดบุรีรัมย์ ไม่เกินค่ามาตรฐานที่กำหนดไว้โดยกรมส่งเสริมการค้าระหว่างประเทศ กระทรวงพาณิชย์ และกรมส่งเสริมการค้าระหว่างประเทศ กระทรวงพาณิชย์ และกรมส่งเสริมการค้าระหว่างประเทศ กระทรวงพาณิชย์ (This report shall not be reproduced except in full in whole or in part without the written approval of BK NATURE TAIRUNG CO., LTD.)

PROF Principle Reproducibility On standard first service

F-P-7.5-01M V2 1 MAY 1934 2563



บริษัท บีเค เนเจอร์ ทอรัส จำกัด
BK Nature Taurus Co., Ltd.

ផ្ទះលេខ: 59-2503 ភូមិ ៥ ឃុំបាញ់ស្រូវ ខណ្ឌដូនពេញ ភ្នំពេញ ទូរស័ព្ទ: 076 623595, 062 059 4888 អ៊ីម៉ែល: 076 0106065
 Address: 59-2503 Village No 4 Khatu Sub-district, Khatu District, Phnom Penh, 15120 Tel: 076 623595, 062 059 4888 Fax: 076 0106065
 អ៊ីម៉ែល: 076 0106065 (Fax ID.: 06235951015913) E-mail: blueblue1@gmail.com

Analysis Report

หน้า (Page) : 1 of 1
หมายเลขรายงาน (Report No.) : W-1125469

• บริษัท ส โกลเบิล เอ็กส์เพรส จำกัด (ส่วนกลางใหญ่)
• 50 หมู่ที่ 1 ตำบลสาคร อำเภอดอนจาน จังหวัดอุบลราชธานี 33110
โทร (Tel.) : 090 529 9935 โทรสาร (Fax) : -

๑.ผู้จัดทำ: ธีรภัทร นันทนารักษ์ (Thiraphat Nantanasakul)
 ๒.ชื่อโครงการ: การสุ่มตัวอย่างแบบง่าย (Simple Random Sampling)
 ๓.ชื่อผู้สอน: อาจารย์ ดร. ธีรภัทร นันทนารักษ์ (Dr. Thiraphat Nantanasakul)
 ๔.ชื่อผู้ช่วยสอน: อาจารย์ ดร. ธีรภัทร นันทนารักษ์ (Dr. Thiraphat Nantanasakul)
 ๕.ชื่อผู้ช่วยสอน: อาจารย์ ดร. ธีรภัทร นันทนารักษ์ (Dr. Thiraphat Nantanasakul)
 ๖.ชื่อผู้ช่วยสอน: อาจารย์ ดร. ธีรภัทร นันทนารักษ์ (Dr. Thiraphat Nantanasakul)
 ๗.ชื่อผู้ช่วยสอน: อาจารย์ ดร. ธีรภัทร นันทนารักษ์ (Dr. Thiraphat Nantanasakul)
 ๘.ชื่อผู้ช่วยสอน: อาจารย์ ดร. ธีรภัทร นันทนารักษ์ (Dr. Thiraphat Nantanasakul)
 ๙.ชื่อผู้ช่วยสอน: อาจารย์ ดร. ธีรภัทร นันทนารักษ์ (Dr. Thiraphat Nantanasakul)
 ๑๐.ชื่อผู้ช่วยสอน: อาจารย์ ดร. ธีรภัทร นันทนารักษ์ (Dr. Thiraphat Nantanasakul)

พารามิเตอร์ (Parameter)	หน่วย (Unit)	วิธีการ (Method of Analysis)	ผลการวิเคราะห์ (Result)	หมายเหตุ (Standard)
รหัสตัวอย่าง (Analyst No.)			250707112	250707113
ชื่อตัวอย่าง (Sample Name)			น้ำจืด	น้ำจืด
รายละเอียด (Sample Description)			น้ำจืด	น้ำจืด
เวลาเก็บตัวอย่าง (Sampling Time)			08:50 น.	08:51 น.
สถานะตัวอย่าง (Sample Condition)			ปกติ	ปกติ
ค่ารวมทั้งหมด (Total Coliform) (NCT)	MPN/100 mL	Multiple-Tube Fermentation Test	<2.0	<2.0
ค่ารวมทั้งหมด (Total Coliform) (NCT)	MPN/100 mL	Multiple-Tube Fermentation Test	<2.0	<2.0

การทดสอบดินพิษ (Additional details) :

- [1] Standard Methods for the Examination of Water and Wastewater, APHA, AWWA, WEF 23rd Edition 2017
- [2] สำนักส่งเสริมและมาตรฐานการเกษตรและสหกรณ์ 1384 กรมส่งเสริมการเกษตร กระทรวงเกษตรและสหกรณ์, คู่มือการทดสอบดินพิษ
- [3] Not ISI Accredited
- [4] หน่วยงานส่งเสริมการเกษตรและสหกรณ์ กรมส่งเสริมการเกษตร กระทรวงเกษตรและสหกรณ์
- [5] สำนักส่งเสริมและมาตรฐานการเกษตร
- [6] Not Department of Industry Works Accredited
- [7.5] หน่วยงาน NOT Det

1. (1020N) 6667240716

1. งานแปลการทดลองฉบับนี้จะไม่แสดงแก่ผู้อื่นหรือทำซ้ำโดยไม่ได้รับความเห็นชอบจากมหาวิทยาลัยสุโขทัยธานี
(The above results are related only to the tested sample as mentioned in this report)

2. งานแปลการทดลองฉบับนี้ถูกทำมาเฉพาะเพื่อเป็นงานอ้างอิงในรูปถ่ายเท่านั้น ไม่สามารถนำข้อความในส่วนอื่น ๆ ของรายงานไปใช้โดยไม่ได้รับอนุญาตจากบริษัท นีเคอเนเจอร์ จำกัด
(This report shall not be reproduced except in full in whole or in part without the written approval of NIK MATURE TAIKUS CO., LTD.)

End

"PRO" Principles Reproducibility On standard first service

F-P-7.8-01/ V2.1 มกราคม 2563



BK Nature Taurus Co., Ltd.

ที่ตั้ง : 192566 หมู่ที่ 4 ต.บางทรายใหญ่ อ.วังน้อย จ.พระนครศรีอยุธยา 61120 โทร : 076 623054, 082 059 4386 โทรสาร : 076 610605
Address: 601/306 Village No.4 Kruthi Sub-district, Kruthi District, Phuket, 83120 Tel: 076 623054, 082 059 4386 Fax: 076 610605
e-mail: khruayee1@gmail.com

Analysis Report

หน้า (Page) : 2 of 2

ชื่อผู้ให้บริการ (Customer): บริษัท ดี โคมินซ์ เอ็นจิเนียริง จำกัด (ส่วนงานใหญ่)
 ที่อยู่ (Address): 150 หมู่ที่ 1 ตำบลคูขุด อำเภอเวียงสา จังหวัดน่าน 55130
 โทร (Tel.): 060 225 9090 โทรสาร (Fax):

สถานที่เก็บตัวอย่าง (Sampling Source)	: บริเวณใต้ตึกโดยสาร-อาคารจอดรถ (Malina Express AVATAR-PHUKET Airport)
วันที่เก็บตัวอย่าง (Sampling Date)	: 04/05/2025
วันที่ได้รับทราบ (Received Date)	: 04/05/2025
วันที่ทดสอบ (Testing Date)	: 05/05/2025
วันที่ทราบผล (Result Date)	: 11/05/2025
	ผู้เก็บตัวอย่าง (Sampling By) : Mr. Sanyasong Pongasitdech ^{IN}

หมายเลขการทดสอบ (Ponumer)	น้ำหนัก (Unit)	วิธีการทดสอบ (Method of Analysis) ⁽¹⁾	ผลการทดสอบ (Result)	มาตรฐาน (Standard) ⁽²⁾
จำนวนวิเคราะห์ (Analysis No.)			2505047	2505048
ชื่อตัวอย่าง (Sample Name)			น้ำดื่มขมิ้นชัน	น้ำดื่มขมิ้นชัน
ประเภทผลิตภัณฑ์ (Sample Description)			น้ำดื่ม	น้ำดื่ม
เวลาสุ่มตัวอย่าง (Sampling Time)			09.45 น.	08.40 น.
ลักษณะการสุ่มตัวอย่าง (Sample Condition)			เก็บจากตู้แช่เย็น	เก็บใส่ลิ้นชัก
ภาชนะบรรจุตัวอย่าง (Sealable Solid)	m.l.	Gravimetric part 25.00 ^g	0.90	-0.10

รายละเอียดเพิ่มเติม (Additional details) :

[1] Standard Methods for the Examination of Water and Wastewater, APHA, AWWA, WEF 23rd Edition 2017

[2] ประกาศกระทรวงมหาดไทยว่าด้วยกำหนดมาตรฐานภาษาที่ใช้จากเอกสารบางประเภทและบางชนิด พ.ศ. 2552

ประเภทไฟฟ้าที่ใช้ในงานบ้านที่มี 141 คอมพิวเตอร์ 2334 วันที่ 27 สิงหาคม 2507

(3) Not TISI Accredited

[4] วัตถุประสงค์โดยทั่วไปของการทดสอบรับเหมาช่วง (Analyzed by Subcontractor)

[57] คำความให้แม่แบบในการวัด

[6] Not Department of Industrial Works Accrue

- หมายเหตุ : ข้อมูลนี้ไม่ได้ใช้ในงานวิจัย

© 2006 The Authors
Journal compilation © 2006 Blackwell Publishing Ltd

Wormholes (Moles) :

1. รายงานผลการทดลองฉบับนี้ไม่เฉพาะเจาะจงกับตัวมะม่วงเท่านั้น อาจทดสอบกับผักผลไม้ที่ใช้ปลูกฟางได้

(The above results are related only to the tested samples as mentioned in this report.)

2. รายงานฉบับนี้จะห้องไม่ถูกต้องเพราะเพียงบางส่วนยกเว้นการนำไปใช้ทั้งฉบับ โดยไม่ได้รับความยินยอมให้เป็นลายลักษณ์อักษรจากบริษัท บีเค เมาเจอร์ พอลิส์ จำกัด

(This report shall not be reproduced except in full in whole or in part without the written approval of BK NATURE TAURUS CO., LTD.)

2
3
4
5
6
7
8
9
10
11
12
13
14
15
16
17
18
19
20
21
22
23
24
25
26
27
28
29
30
31
32
33
34
35
36
37
38
39
40
41
42
43
44
45
46
47
48
49
50
51
52
53
54
55
56
57
58
59
60
61
62
63
64
65
66
67
68
69
70
71
72
73
74
75
76
77
78
79
80
81
82
83
84
85
86
87
88
89
90
91
92
93
94
95
96
97
98
99
100
101
102
103
104
105
106
107
108
109
110
111
112
113
114
115
116
117
118
119
120
121
122
123
124
125
126
127
128
129
130
131
132
133
134
135
136
137
138
139
140
141
142
143
144
145
146
147
148
149
150
151
152
153
154
155
156
157
158
159
160
161
162
163
164
165
166
167
168
169
170
171
172
173
174
175
176
177
178
179
180
181
182
183
184
185
186
187
188
189
190
191
192
193
194
195
196
197
198
199
200
201
202
203
204
205
206
207
208
209
210
211
212
213
214
215
216
217
218
219
220
221
222
223
224
225
226
227
228
229
230
231
232
233
234
235
236
237
238
239
240
241
242
243
244
245
246
247
248
249
250
251
252
253
254
255
256
257
258
259
260
261
262
263
264
265
266
267
268
269
270
271
272
273
274
275
276
277
278
279
280
281
282
283
284
285
286
287
288
289
290
291
292
293
294
295
296
297
298
299
300
301
302
303
304
305
306
307
308
309
310
311
312
313
314
315
316
317
318
319
320
321
322
323
324
325
326
327
328
329
330
331
332
333
334
335
336
337
338
339
340
341
342
343
344
345
346
347
348
349
350
351
352
353
354
355
356
357
358
359
360
361
362
363
364
365
366
367
368
369
370
371
372
373
374
375
376
377
378
379
380
381
382
383
384
385
386
387
388
389
390
391
392
393
394
395
396
397
398
399
400
401
402
403
404
405
406
407
408
409
410
411
412
413
414
415
416
417
418
419
420
421
422
423
424
425
426
427
428
429
430
431
432
433
434
435
436
437
438
439
440
441
442
443
444
445
446
447
448
449
450
451
452
453
454
455
456
457
458
459
460
461
462
463
464
465
466
467
468
469
470
471
472
473
474
475
476
477
478
479
480
481
482
483
484
485
486
487
488
489
490
491
492
493
494
495
496
497
498
499
500
501
502
503
504
505
506
507
508
509
510
511
512
513
514
515
516
517
518
519
520
521
522
523
524
525
526
527
528
529
530
531
532
533
534
535
536
537
538
539
540
541
542
543
544
545
546
547
548
549
550
551
552
553
554
555
556
557
558
559
560
561
562
563
564
565
566
567
568
569
570
571
572
573
574
575
576
577
578
579
580
581
582
583
584
585
586
587
588
589
590
591
592
593
594
595
596
597
598
599
600
601
602
603
604
605
606
607
608
609
610
611
612
613
614
615
616
617
618
619
620
621
622
623
624
625
626
627
628
629
630
631
632
633
634
635
636
637
638
639
640
641
642
643
644
645
646
647
648
649
650
651
652
653
654
655
656
657
658
659
660
661
662
663
664
665
666
667
668
669
670
671
672
673
674
675
676
677
678
679
680
681
682
683
684
685
686
687
688
689
690
691
692
693
694
695
696
697
698
699
700
701
702
703
704
705
706
707
708
709
710
711
712
713
714
715
716
717
718
719
720
721
722
723
724
725
726
727
728
729
730
731
732
733
734
735
736
737
738
739
740
741
742
743
744
745
746
747
748
749
750
751
752
753
754
755
756
757
758
759
760
761
762
763
764
765
766
767
768
769
770
771
772
773
774
775
776
777
778
779
780
781
782
783
784
785
786
787
788
789
790
791
792
793
794
795
796
797
798
799
800
801
802
803
804
805
806
807
808
809
810
811
812
813
814
815
816
817
818
819
820
821
822
823
824
825
826
827
828
829
830
831
832
833
834
835
836
837
838
839
840
841

Principle Reproducibility On standard First service

Abstract

S. D. W. R. GILL



บริษัท บิเค เนเจอร์ ทอรัส จำกัด

BK Nature Taurus Co., Ltd.

ที่อยู่ : 562550 หมู่ 4 ตำบลวัง ชันชะงู อำเภอวัง ชันชะงู จังหวัด 83120 โทร: 076 623995, 062 059 2838, 062 059 4838 โทรสาร: 076 619905
Address: 562550 Village No.4 Kaban Sub-district, Kaban District, Phuket, 83120 Tel: 076 623995, 062 059 2838, 062 059 4838 Fax: 076 619905
เบอร์โทรแฟกซ์ (Fax ID) : 062556015013 E-mail: bknature@gmail.com

Analysis Report

หน้า (Page) : 2 of 2
หมายเลขรายงาน (Report No.) : W-150046

ชื่อผู้ให้บริการ (Customer)
ที่อยู่ (Address)

: บริษัท ส โกลด์ เอ็กสเพรส จำกัด (ลูกค้าจริง)
: 150 หมู่ 1 ตำบลวัง ชันชะงู อำเภอวัง ชันชะงู จังหวัด 83110
โทร (Tel.) : 062 528 9898 โทรสาร (Fax) : -

สถานที่เก็บตัวอย่าง (Sampling Source)
วันที่เก็บตัวอย่าง (Sampling Date)
วันที่ได้รับตัวอย่าง (Received Date)
วันที่ทดสอบ (Testing Date)
วันที่รายงานผล (Result Date)

: บริษัท เอ็กสเพรส - เอเลี่ยนส์ กรุ๊ป แลนด์ฟาร์ม (Marine Express AVATOR-PHUKET AICAT)
: 06/06/2025
: 06/06/2025
: 06/06/2025
: 15/06/2025

รายการทดสอบ (Parameter)	หน่วย (Unit)	วิธีการทดสอบ (Method of Analysis) (1)	ผลการทดสอบ (Result)	มาตรฐาน (Standard) (2)
ชื่อตัวอย่าง (Sample Name)			25002015	
ประเภทตัวอย่าง (Sample Description)			น้ำจืดระบบบำบัด	น้ำจืดระบบบำบัด
เวลาเก็บตัวอย่าง (Sampling Time)			10.40 น.	10.45 น.
สภาวะตัวอย่าง (Sample Condition)			เก็บสุญญากาศ	ไม่ปนเปื้อน

การวัดความเข้มข้น (Settleable Solids) (mg/L)

gravimetric port 2540P

0.10

<0.10

หมายเหตุเพิ่มเติม (Additional details) :

(1) Standard Methods for the Examination of Water and Wastewater, APHA, AWWA, WEF 23rd Edition 2017

(2) วิธีการทดสอบที่ใช้ในการวิเคราะห์ผลวิเคราะห์น้ำจืดระบบบำบัดน้ำเสียจากทางน้ำประปาเมืองภูเก็ต พ.ศ.2567

เป็นการวิเคราะห์จากภาชนะที่ 141 ผลลัพธ์ 2354 วันที่ 27 สิงหาคม 2567

(3) Not TSI Accredited

(4) ผลการวิเคราะห์ได้รับการตรวจสอบโดยผู้ให้บริการ (Analyzed by Subcontractor)

(5) การควบคุมคุณภาพการวิเคราะห์

(6) Not Department of Industrial Works Accredited

- หากมีข้อสงสัย กรุณาติดต่อผู้ให้บริการ

หมายเหตุ (Notes) :

- ขบวนการทดสอบวิเคราะห์ผลวิเคราะห์น้ำจืดระบบบำบัดน้ำเสียจากทางน้ำประปาเมืองภูเก็ต พ.ศ.2567
 - ขบวนการทดสอบวิเคราะห์ผลวิเคราะห์น้ำจืดระบบบำบัดน้ำเสียจากทางน้ำประปาเมืองภูเก็ต พ.ศ.2567
- (The above results are related only to the tested samples as mentioned in this report.)
- ขบวนการทดสอบวิเคราะห์ผลวิเคราะห์น้ำจืดระบบบำบัดน้ำเสียจากทางน้ำประปาเมืองภูเก็ต พ.ศ.2567
- (This report shall not be reproduced except in full in whole or in part without the written approval of BK NATURE TAURUS CO., LTD.)

"PROF" Principle Reproducibility On standard First service

01/06/2025 08:15:00 น. บริษัท บิเค เนเจอร์ ทอรัส จำกัด

F-8-7-B-011 V2, 1 กรกฎาคม 2565



บริษัท บิเค เนเจอร์ ทอรัส จำกัด

BK Nature Taurus Co., Ltd.

ที่อยู่ : 562550 หมู่ 4 ตำบลวัง ชันชะงู อำเภอวัง ชันชะงู จังหวัด 83120 โทร: 076 623995, 062 059 2838, 062 059 4838 โทรสาร: 076 619905
Address: 562550 Village No.4 Kaban Sub-district, Kaban District, Phuket, 83120 Tel: 076 623995, 062 059 2838, 062 059 4838 Fax: 076 619905
เบอร์โทรแฟกซ์ (Fax ID) : 062556015013 E-mail: bknature@gmail.com

Analysis Report

หน้า (Page) : 1 of 2
หมายเลขรายงาน (Report No.) : W-150046
หมายเลขใบแจ้งผลการวิเคราะห์ (No.) : W-150046

ชื่อผู้ให้บริการ (Customer)
ที่อยู่ (Address)

: บริษัท ส โกลด์ เอ็กสเพรส จำกัด (ลูกค้าจริง)
: 150 หมู่ 1 ตำบลวัง ชันชะงู อำเภอวัง ชันชะงู จังหวัด 83110
โทร (Tel.) : 062 528 9898 โทรสาร (Fax) : -

สถานที่เก็บตัวอย่าง (Sampling Source)
วันที่เก็บตัวอย่าง (Sampling Date)
วันที่ได้รับตัวอย่าง (Received Date)
วันที่ทดสอบ (Testing Date)
วันที่รายงานผล (Result Date)

: บริษัท เอ็กสเพรส - เอเลี่ยนส์ กรุ๊ป แลนด์ฟาร์ม (Marine Express AVATOR-PHUKET AICAT)
: 06/06/2025
: 06/06/2025
: 06/06/2025
: 15/06/2025

รายการทดสอบ (Parameter)	หน่วย (Unit)	วิธีการทดสอบ (Method of Analysis) (1)	ผลการทดสอบ (Result)	มาตรฐาน (Standard) (2)
ชื่อตัวอย่าง (Sample Name)			25002015	น้ำจืดระบบบำบัด
ประเภทตัวอย่าง (Sample Description)			น้ำจืด	น้ำจืด
เวลาเก็บตัวอย่าง (Sampling Time)			10.40 น.	10.45 น.
สภาวะตัวอย่าง (Sample Condition)			เก็บสุญญากาศ	ไม่ปนเปื้อน

การวัดค่า pH ที่ 20 °C

Electrometric Method

part 4500-H⁺ B

7.1

7.0

5.5-9.0

การวัดค่า BOD

mg/L

Acid Modification part 4500-5 C

5-Days BOD Test part 5210B

64.0 (1)

8.8

50

การวัดค่าความเข้มข้นของสารแขวนลอย (TSS) (mg/L)

Dried at 103-105 °C part 2540D

20.3

1.0⁽¹⁾

540

การวัดค่าความเข้มข้นของสารแขวนลอย (TSS) (mg/L)

Dried at 180 °C part 2540C

092

200

41,000

การวัดค่าความเข้มข้นของสารแขวนลอย (TSS) (mg/L)

Macro-filtrate part 4500-H₂O

97.4

3.8

95

การวัดค่าความเข้มข้นของสารแขวนลอย (TSS) (mg/L)

Isometric part 4500-5⁺ F

3.0

<1.0

41.0

การวัดค่าความเข้มข้นของสารแขวนลอย (TSS) (mg/L)

Particulate & Gravimetric part 2520B

22.0

0.35

400

หมายเหตุเพิ่มเติม (Additional details) :

(1) Standard Methods for the Examination of Water and Wastewater, APHA, AWWA, WEF 23rd Edition 2017

(2) วิธีการทดสอบที่ใช้ในการวิเคราะห์ผลวิเคราะห์น้ำจืดระบบบำบัดน้ำเสียจากทางน้ำประปาเมืองภูเก็ต พ.ศ.2567

เป็นการวิเคราะห์จากภาชนะที่ 141 ผลลัพธ์ 2354 วันที่ 27 สิงหาคม 2567

(3) Not TSI Accredited

(4) ผลการวิเคราะห์ได้รับการตรวจสอบโดยผู้ให้บริการ (Analyzed by Subcontractor)

(5) การควบคุมคุณภาพการวิเคราะห์

(6) Not Department of Industrial Works Accredited

***Certificate ISO 6001:2015 - PH, ISO 155, TDS, TKN

หมายเหตุ (Notes) :

- ขบวนการทดสอบวิเคราะห์ผลวิเคราะห์น้ำจืดระบบบำบัดน้ำเสียจากทางน้ำประปาเมืองภูเก็ต พ.ศ.2567
 - ขบวนการทดสอบวิเคราะห์ผลวิเคราะห์น้ำจืดระบบบำบัดน้ำเสียจากทางน้ำประปาเมืองภูเก็ต พ.ศ.2567
- (The above results are related only to the tested samples as mentioned in this report.)
- ขบวนการทดสอบวิเคราะห์ผลวิเคราะห์น้ำจืดระบบบำบัดน้ำเสียจากทางน้ำประปาเมืองภูเก็ต พ.ศ.2567
- (This report shall not be reproduced except in full in whole or in part without the written approval of BK NATURE TAURUS CO., LTD.)

"PROF" Principle Reproducibility On standard First service

01/06/2025 08:15:00 น. บริษัท บิเค เนเจอร์ ทอรัส จำกัด

F-8-7-B-011 V2, 1 กรกฎาคม 2565



บริษัท บิเค เนเจอร์ ทอรัส จำกัด
BK Nature Taurus Co., Ltd.

ที่อยู่ : 59255 หมู่ 4 ต.หนองขี้เหล็ก อ.วังน้ำเขียว จ.นครราชสีมา 31120 โทร : 076 623555, 062 029 2345, 062 029 4888 โทรสาร : 076 619005
Address : 592555 Village No.4 Kothu Sub-district, Kothu District, Phakhet, 31120 Tel: 076 623555, 062 029 2345, 062 029 4888 Fax: 076 619005
Email: bkt@bk-nature.com



Analysis Report

หน้า (Page) : 1 of 2
หมายเลขรายงาน (Report No.) : BK-1612056
วันที่ออกรายงาน (Report Date) : 2-20-5-60205

ชื่อผู้รับทราบ (Customer)
ที่อยู่ (Address)
โทร (Tel.) : 062 529 8938 โทรสาร (Fax) : -

สถานที่เก็บตัวอย่าง (Sampling Source)
วันที่เก็บตัวอย่าง (Sampling Date)
วันที่ได้รับทราบ (Received Date)
วันที่ทดสอบ (Testing Date)
วันที่รายงานผล (Result Date)

วิธีการเก็บตัวอย่าง (Sampling Method)
ผู้เก็บตัวอย่าง (Sampling By)
วิธีการวิเคราะห์ (Analyzing Method)
ผลการวิเคราะห์ (Analyzing Result)

พารามิเตอร์ (Parameter)	หน่วย (Unit)	วิธีการวิเคราะห์ (Method of Analysis)	ผลการทดสอบ (Result)	มาตรฐาน (Standard)
ค่าความเป็นกรด (pH) ที่ 25 °C	-	Electrometric Method	6.9	7.0
กรดไขมันอิสระ (Free Fatty Acid)	mg/L	Acidification part 4200-0 C	120 ⁽¹⁾	150
ของแข็งแขวนลอยทั้งหมด (Total Suspended Solids)	mg/L	5-Step 820 Test part 9103	25.4	1.8 ⁽¹⁾
ของแข็งแขวนลอยที่ตกตะกอนได้ (Settleable Solids)	mg/L	Dried at 103-105 °C part 2540D	24.5	418
ไขมันทั้งหมด (Total Fat)	mg/L	Dried at 180 °C part 2540C	0.9	1.0
ไขมันอิสระ (Free Fat)	mg/L	Acidification part 4200-0 C	1.2	0.5
ไขมันอิสระ (Free Fat)	mg/L	Isolumetric part 4200-5 F	0.33	0.33
ไขมันอิสระ (Free Fat)	mg/L	Forbium & Gravimetric part 9500B	0.33	0.33

หมายเหตุ (Notes):
(1) Standard Method for the Determination of Water and Wastewater, APHA, AWWA, WEF 23rd Edition 2017
(2) Method for the Determination of Water and Wastewater, APHA, AWWA, WEF 23rd Edition 2017
(3) Not ISO Accredited
(4) Method for the Determination of Water and Wastewater, APHA, AWWA, WEF 23rd Edition 2017
(5) Not ISO Accredited
(6) Not Department of Industrial Works Accredited
***Certified ISO 9001:2015 - PK, BOD, TSS, TDS, TKN

ผลการทดสอบ (Test Result)
ผลการวิเคราะห์ (Analyzing Result)
ผลการทดสอบ (Test Result)
ผลการวิเคราะห์ (Analyzing Result)

หมายเหตุ (Notes):
(1) Standard Method for the Determination of Water and Wastewater, APHA, AWWA, WEF 23rd Edition 2017
(2) Method for the Determination of Water and Wastewater, APHA, AWWA, WEF 23rd Edition 2017
(3) Not ISO Accredited
(4) Method for the Determination of Water and Wastewater, APHA, AWWA, WEF 23rd Edition 2017
(5) Not ISO Accredited
(6) Not Department of Industrial Works Accredited
***Certified ISO 9001:2015 - PK, BOD, TSS, TDS, TKN

ผลการทดสอบ (Test Result)
ผลการวิเคราะห์ (Analyzing Result)
ผลการทดสอบ (Test Result)
ผลการวิเคราะห์ (Analyzing Result)

หมายเหตุ (Notes):
(1) Standard Method for the Determination of Water and Wastewater, APHA, AWWA, WEF 23rd Edition 2017
(2) Method for the Determination of Water and Wastewater, APHA, AWWA, WEF 23rd Edition 2017
(3) Not ISO Accredited
(4) Method for the Determination of Water and Wastewater, APHA, AWWA, WEF 23rd Edition 2017
(5) Not ISO Accredited
(6) Not Department of Industrial Works Accredited
***Certified ISO 9001:2015 - PK, BOD, TSS, TDS, TKN



บริษัท บิเค เนเจอร์ ทอรัส จำกัด
BK Nature Taurus Co., Ltd.

ที่อยู่ : 59255 หมู่ 4 ต.หนองขี้เหล็ก อ.วังน้ำเขียว จ.นครราชสีมา 31120 โทร : 076 623555, 062 029 2345, 062 029 4888 โทรสาร : 076 619005
Address : 592555 Village No.4 Kothu Sub-district, Kothu District, Phakhet, 31120 Tel: 076 623555, 062 029 2345, 062 029 4888 Fax: 076 619005
Email: bkt@bk-nature.com

Analysis Report

หน้า (Page) : 1 of 1
หมายเลขรายงาน (Report No.) : BK-1592056

ชื่อผู้รับทราบ (Customer)
ที่อยู่ (Address)
โทร (Tel.) : 062 529 8938 โทรสาร (Fax) : -

สถานที่เก็บตัวอย่าง (Sampling Source)
วันที่เก็บตัวอย่าง (Sampling Date)
วันที่ได้รับทราบ (Received Date)
วันที่ทดสอบ (Testing Date)
วันที่รายงานผล (Result Date)

วิธีการเก็บตัวอย่าง (Sampling Method)
ผู้เก็บตัวอย่าง (Sampling By)
วิธีการวิเคราะห์ (Analyzing Method)
ผลการวิเคราะห์ (Analyzing Result)

พารามิเตอร์ (Parameter)	หน่วย (Unit)	วิธีการวิเคราะห์ (Method of Analysis)	ผลการทดสอบ (Result)	มาตรฐาน (Standard)
ค่าความเป็นกรด (pH) ที่ 25 °C	-	Electrometric Method	6.9	7.0
กรดไขมันอิสระ (Free Fatty Acid)	mg/L	Acidification part 4200-0 C	120 ⁽¹⁾	150
ของแข็งแขวนลอยทั้งหมด (Total Suspended Solids)	mg/L	5-Step 820 Test part 9103	25.4	1.8 ⁽¹⁾
ของแข็งแขวนลอยที่ตกตะกอนได้ (Settleable Solids)	mg/L	Dried at 103-105 °C part 2540D	24.5	418
ไขมันทั้งหมด (Total Fat)	mg/L	Dried at 180 °C part 2540C	0.9	1.0
ไขมันอิสระ (Free Fat)	mg/L	Acidification part 4200-0 C	1.2	0.5
ไขมันอิสระ (Free Fat)	mg/L	Isolumetric part 4200-5 F	0.33	0.33
ไขมันอิสระ (Free Fat)	mg/L	Forbium & Gravimetric part 9500B	0.33	0.33

หมายเหตุ (Notes):
(1) Standard Method for the Determination of Water and Wastewater, APHA, AWWA, WEF 23rd Edition 2017
(2) Method for the Determination of Water and Wastewater, APHA, AWWA, WEF 23rd Edition 2017
(3) Not ISO Accredited
(4) Method for the Determination of Water and Wastewater, APHA, AWWA, WEF 23rd Edition 2017
(5) Not ISO Accredited
(6) Not Department of Industrial Works Accredited
***Certified ISO 9001:2015 - PK, BOD, TSS, TDS, TKN

ผลการทดสอบ (Test Result)
ผลการวิเคราะห์ (Analyzing Result)
ผลการทดสอบ (Test Result)
ผลการวิเคราะห์ (Analyzing Result)

หมายเหตุ (Notes):
(1) Standard Method for the Determination of Water and Wastewater, APHA, AWWA, WEF 23rd Edition 2017
(2) Method for the Determination of Water and Wastewater, APHA, AWWA, WEF 23rd Edition 2017
(3) Not ISO Accredited
(4) Method for the Determination of Water and Wastewater, APHA, AWWA, WEF 23rd Edition 2017
(5) Not ISO Accredited
(6) Not Department of Industrial Works Accredited
***Certified ISO 9001:2015 - PK, BOD, TSS, TDS, TKN

ผลการทดสอบ (Test Result)
ผลการวิเคราะห์ (Analyzing Result)
ผลการทดสอบ (Test Result)
ผลการวิเคราะห์ (Analyzing Result)

หมายเหตุ (Notes):
(1) Standard Method for the Determination of Water and Wastewater, APHA, AWWA, WEF 23rd Edition 2017
(2) Method for the Determination of Water and Wastewater, APHA, AWWA, WEF 23rd Edition 2017
(3) Not ISO Accredited
(4) Method for the Determination of Water and Wastewater, APHA, AWWA, WEF 23rd Edition 2017
(5) Not ISO Accredited
(6) Not Department of Industrial Works Accredited
***Certified ISO 9001:2015 - PK, BOD, TSS, TDS, TKN



บริษัท บีเค เนเจอร์ ทอรัส จำกัด
BK Nature Taurus Co., Ltd.

ที่ตั้ง : หมู่ 4 ตำบลวังช้าง อ.วังช้าง จ.สิงห์บุรี 13120 โทร : 076 823955, 092 059 2858, 092 059 4835 โทรสาร : 076 819265
Address: 50/206 Village No.4 Kang Sub-district, Wang Chong District, Phakset, 33120 Tel: 076 823955, 092 059 2858, 092 059 4835 Fax: 076 819265
เว็บไซต์ : www.bknt.com E-mail: bknt@bknt.com

Analysis Report

หน้า (Page) : 1 of 1
หมายเลขรายงาน (Report No.) : W-1818/05

ชื่อผู้ให้บริการ (Customer)
ที่อยู่ (Address)
: บริษัท บี เค เนเจอร์ ทอรัส จำกัด (ส่วนกลางใหญ่)
: 130 หมู่ 4 ตำบลวังช้าง อ.วังช้าง จ.สิงห์บุรี 13120
โทร (Tel) : 092 529 9098 โทรสาร (Fax) : -

สถานที่เก็บตัวอย่าง (Sampling Source)
วันที่เก็บตัวอย่าง (Sampling Date)
วันที่ได้รับตัวอย่าง (Received Date)
วันที่ทดสอบ (Testing Date)
วันที่รายงานผล (Result Date)
: บริษัท บี เค เนเจอร์ ทอรัส จำกัด (ส่วนกลางใหญ่)
: 06/10/2025
: 06/10/2025
: 06-05/10/2025
: 06/10/2025

รายการทดสอบ (Parameter)	หน่วย (Unit)	วิธีการทดสอบ (Method of Analysis) (1)	ผลการทดสอบ (Result)	มาตรฐาน (Standard) (2)
รหัสวิเคราะห์ (Analysis No.)			251006/15	251006/16
ชื่อตัวอย่าง (Sample Name)			น้ำจืด	น้ำจืด
ประเภทตัวอย่าง (Sample Description)			(ส่วนตัว)	(ส่วนตัว)
เวลาเก็บตัวอย่าง (Sampling Time)			11:23 น.	11:24 น.
ลักษณะตัวอย่าง (Sample Condition)			ใส	ใส

ทดสอบด้วยวิธี (Test Method)	MPN/100 ml	Multiple-Tube Fermentation Test	42.0	42.0
ทดสอบด้วยวิธี (Test Method)	MPN/100 ml	Multiple-Tube Fermentation Test	42.0	42.0

หมายเหตุ (Notes) :
1. ผลการทดสอบเป็นไปตามเกณฑ์ที่กำหนดไว้ในการทดสอบ (The above results are related only to the tested samples as mentioned in this report.)
2. รายงานนี้เป็นเอกสารของบริษัท บีเค เนเจอร์ ทอรัส จำกัด (ส่วนกลางใหญ่) ใช้เฉพาะในการตรวจสอบเท่านั้น ไม่สามารถนำออกจำหน่ายหรือใช้เพื่อวัตถุประสงค์อื่นได้ (This report shall not be reproduced except in full in whole or in part without the written approval of BK NATURE TAURUS CO., LTD.)

"PROF" Principle Reproducibility On Standard Field service
www.bknt.com E-mail: bknt@bknt.com



บริษัท บีเค เนเจอร์ ทอรัส จำกัด
BK Nature Taurus Co., Ltd.

ที่ตั้ง : หมู่ 4 ตำบลวังช้าง อ.วังช้าง จ.สิงห์บุรี 13120 โทร : 076 823955, 092 059 2858, 092 059 4835 โทรสาร : 076 819265
Address: 50/206 Village No.4 Kang Sub-district, Wang Chong District, Phakset, 33120 Tel: 076 823955, 092 059 2858, 092 059 4835 Fax: 076 819265
เว็บไซต์ : www.bknt.com E-mail: bknt@bknt.com

Analysis Report

หน้า (Page) : 2 of 2
หมายเลขรายงาน (Report No.) : W-1818/05

ชื่อผู้ให้บริการ (Customer)
ที่อยู่ (Address)
: บริษัท บี เค เนเจอร์ ทอรัส จำกัด (ส่วนกลางใหญ่)
: 130 หมู่ 4 ตำบลวังช้าง อ.วังช้าง จ.สิงห์บุรี 13120
โทร (Tel) : 092 529 9098 โทรสาร (Fax) : -

สถานที่เก็บตัวอย่าง (Sampling Source)
วันที่เก็บตัวอย่าง (Sampling Date)
วันที่ได้รับตัวอย่าง (Received Date)
วันที่ทดสอบ (Testing Date)
วันที่รายงานผล (Result Date)
: บริษัท บี เค เนเจอร์ ทอรัส จำกัด (ส่วนกลางใหญ่)
: 06/10/2025
: 06/10/2025
: 06/10/2025
: 13/10/2025

รายการทดสอบ (Parameter)	หน่วย (Unit)	วิธีการทดสอบ (Method of Analysis) (1)	ผลการทดสอบ (Result)	มาตรฐาน (Standard) (2)
รหัสวิเคราะห์ (Analysis No.)			251006/13	251006/14
ชื่อตัวอย่าง (Sample Name)			น้ำจืด	น้ำจืด
ประเภทตัวอย่าง (Sample Description)			(ส่วนตัว)	(ส่วนตัว)
เวลาเก็บตัวอย่าง (Sampling Time)			11:15 น.	11:20 น.
ลักษณะตัวอย่าง (Sample Condition)			ใส	ใส

ทดสอบด้วยวิธี (Test Method)	MPN/100 ml	Multiple-Tube Fermentation Test	42.0	42.0
ทดสอบด้วยวิธี (Test Method)	MPN/100 ml	Multiple-Tube Fermentation Test	42.0	42.0

หมายเหตุ (Notes) :
1. ผลการทดสอบเป็นไปตามเกณฑ์ที่กำหนดไว้ในการทดสอบ (The above results are related only to the tested samples as mentioned in this report.)
2. รายงานนี้เป็นเอกสารของบริษัท บีเค เนเจอร์ ทอรัส จำกัด (ส่วนกลางใหญ่) ใช้เฉพาะในการตรวจสอบเท่านั้น ไม่สามารถนำออกจำหน่ายหรือใช้เพื่อวัตถุประสงค์อื่นได้ (This report shall not be reproduced except in full in whole or in part without the written approval of BK NATURE TAURUS CO., LTD.)

"PROF" Principle Reproducibility On Standard Field service
www.bknt.com E-mail: bknt@bknt.com



บริษัท บีเค เนเจอร์ ทอรัส จำกัด
BK Nature Taurus Co., Ltd.

ที่อยู่ : 50500 หมู่ 1 ตำบลวังช้างค้ำ อำเภอน้ำขุ่น จังหวัดน่าน 55100 โทร: 076 623955, 082 059 2556, 082 059 4558 โทรสาร: 076 619965
Address: 50500 Village No.4 Kahu Sub-district, Kahu District, Phnan, 55100 Tel: 076 623955, 082 059 2556, 082 059 4558 Fax: 076 619965
E-mail: bknature1@gmail.com

Analysis Report

หน้า (Page) : 1 of 1
หมายเลขรายงาน (Report No.) : 42-200503

ชื่อผู้รับบริการ (Customer)
ที่อยู่ (Address)
: บริษัท บีเค เนเจอร์ ทอรัส จำกัด (สำนักงานใหญ่)
: 150 หมู่ 1 ตำบลวังช้างค้ำ อำเภอน้ำขุ่น จังหวัดน่าน 55100
โทร (Tel.) : 080 529 9163 โทรสาร (Fax) : -

สถานที่เก็บตัวอย่าง (Sampling Source)
วันที่เก็บตัวอย่าง (Sampling Date)
วันที่รับตัวอย่าง (Received Date)
วันที่ทดสอบ (Testing Date)
วันที่รายงานผล (Result Date)
: บริษัท บีเค เนเจอร์ ทอรัส จำกัด (สำนักงานใหญ่)
: 25/11/2025
: 25/11/2025
: 06/12/2025
: 01/12/2025

รายการทดสอบ (Parameter)	หน่วย (Unit)	วิธีการทดสอบ (Method of Analysis) ⁽¹⁾	ผลการทดสอบ (Result)	มาตรฐาน (Standards) ⁽²⁾
ตัวอย่างวิเคราะห์ (Analysis No.)			25/11/2025	25/11/2025
ชื่อตัวอย่าง (Sample Name)			น้ำจากบ่อน้ำดิบ	น้ำจากบ่อน้ำดิบ
ประเภทตัวอย่าง (Sample Description)			น้ำดิบ	น้ำดิบ
เวลาเก็บตัวอย่าง (Sampling Time)			10.00 น.	10.10 น.
ลักษณะตัวอย่าง (Sample Condition)			น้ำขุ่นเล็กน้อย	น้ำขุ่นเล็กน้อย

การทดสอบ (Test)	หน่วย (Unit)	ผลการทดสอบ (Result)
การทดสอบค่าความขุ่น (Turbidity)	NTU	1.3

รายละเอียดเพิ่มเติม (Additional details) :
[1] Standard Methods for the Examination of Water and Wastewater, APHA, AWWA, WEF 23rd Edition, 2017
[2] ปกติค่าความขุ่นของน้ำดื่มจะต่ำกว่า 5 NTU ซึ่งค่าที่ได้นี้ต่ำกว่ามาตรฐานที่กำหนดไว้สำหรับน้ำดื่ม
[3] Not TDS Accredited
[4] ผลการทดสอบการปนเปื้อนของสารเคมีในน้ำดื่ม (Analyzed by Subcontractor)
[5] หน่วยงานที่ดำเนินการทดสอบ
[6] Not Department of Industrial Works Accredited
- ผลการทดสอบการปนเปื้อนของสารเคมีในน้ำดื่ม

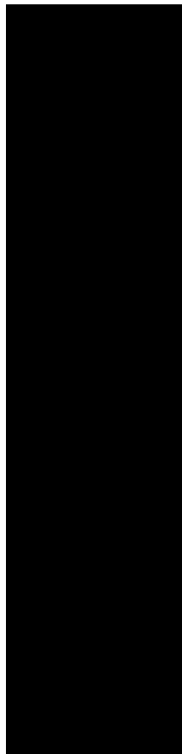

หมายเหตุ (Notes) :
1. รายงานการทดสอบนี้เป็นเอกสารที่จัดทำขึ้นเพื่อใช้ในการอ้างอิงเท่านั้น
(The above results are related only to the tested samples as mentioned in this report.)
2. รายงานการทดสอบการปนเปื้อนของสารเคมีในน้ำดื่ม (Analyzed by Subcontractor)
(This report shall not be reproduced except in full or in part without the written approval of BK NATURE TAURUS CO., LTD.)

“PROF” Principle Reproducibility On standard first service
50500 หมู่ 1 ตำบลวังช้างค้ำ อำเภอน้ำขุ่น จังหวัดน่าน 55100 โทร: 076 623955, 082 059 2556, 082 059 4558 โทรสาร: 076 619965
E-mail: bknature1@gmail.com

หน้า (Page) : 1 of 1
หมายเลขรายงาน (Report No.) : 42-200503



บริษัท บีเค เนเจอร์ ทอรัส จำกัด
BK Nature Taurus Co., Ltd.

ที่อยู่ : 50500 หมู่ 1 ตำบลวังช้างค้ำ อำเภอน้ำขุ่น จังหวัดน่าน 55100 โทร: 076 623955, 082 059 2556, 082 059 4558 โทรสาร: 076 619965
Address: 50500 Village No.4 Kahu Sub-district, Kahu District, Phnan, 55100 Tel: 076 623955, 082 059 2556, 082 059 4558 Fax: 076 619965
E-mail: bknature1@gmail.com

Analysis Report

หน้า (Page) : 1 of 1
หมายเลขรายงาน (Report No.) : 42-200503
วันที่เก็บตัวอย่าง (Sampling Date) : 25/11/2025

ชื่อผู้รับบริการ (Customer)
ที่อยู่ (Address)
: บริษัท บีเค เนเจอร์ ทอรัส จำกัด (สำนักงานใหญ่)
: 150 หมู่ 1 ตำบลวังช้างค้ำ อำเภอน้ำขุ่น จังหวัดน่าน 55100
โทร (Tel.) : 080 529 9163 โทรสาร (Fax) : -

สถานที่เก็บตัวอย่าง (Sampling Source)
วันที่เก็บตัวอย่าง (Sampling Date)
วันที่รับตัวอย่าง (Received Date)
วันที่ทดสอบ (Testing Date)
วันที่รายงานผล (Result Date)
: บริษัท บีเค เนเจอร์ ทอรัส จำกัด (สำนักงานใหญ่)
: 25/11/2025
: 25/11/2025
: 06/12/2025
: 01/12/2025

รายการทดสอบ (Parameter)	หน่วย (Unit)	วิธีการทดสอบ (Method of Analysis) ⁽¹⁾	ผลการทดสอบ (Result)	มาตรฐาน (Standards) ⁽²⁾
ตัวอย่างวิเคราะห์ (Analysis No.)			25/11/2025	25/11/2025
ชื่อตัวอย่าง (Sample Name)			น้ำจากบ่อน้ำดิบ	น้ำจากบ่อน้ำดิบ
ประเภทตัวอย่าง (Sample Description)			น้ำดิบ	น้ำดิบ
เวลาเก็บตัวอย่าง (Sampling Time)			10.00 น.	10.10 น.
ลักษณะตัวอย่าง (Sample Condition)			น้ำขุ่นเล็กน้อย	น้ำขุ่นเล็กน้อย

การทดสอบ (Test)	หน่วย (Unit)	ผลการทดสอบ (Result)
การทดสอบค่าความขุ่น (Turbidity)	NTU	1.3

รายละเอียดเพิ่มเติม (Additional details) :
[1] Standard Methods for the Examination of Water and Wastewater, APHA, AWWA, WEF 23rd Edition, 2017
[2] ปกติค่าความขุ่นของน้ำดื่มจะต่ำกว่า 5 NTU ซึ่งค่าที่ได้นี้ต่ำกว่ามาตรฐานที่กำหนดไว้สำหรับน้ำดื่ม
[3] Not TDS Accredited
[4] ผลการทดสอบการปนเปื้อนของสารเคมีในน้ำดื่ม (Analyzed by Subcontractor)
[5] หน่วยงานที่ดำเนินการทดสอบ
[6] Not Department of Industrial Works Accredited
- ผลการทดสอบการปนเปื้อนของสารเคมีในน้ำดื่ม



หมายเหตุ (Notes) :
1. รายงานการทดสอบนี้เป็นเอกสารที่จัดทำขึ้นเพื่อใช้ในการอ้างอิงเท่านั้น
(The above results are related only to the tested samples as mentioned in this report.)
2. รายงานการทดสอบการปนเปื้อนของสารเคมีในน้ำดื่ม (Analyzed by Subcontractor)
(This report shall not be reproduced except in full or in part without the written approval of BK NATURE TAURUS CO., LTD.)

“PROF” Principle Reproducibility On standard first service
50500 หมู่ 1 ตำบลวังช้างค้ำ อำเภอน้ำขุ่น จังหวัดน่าน 55100 โทร: 076 623955, 082 059 2556, 082 059 4558 โทรสาร: 076 619965
E-mail: bknature1@gmail.com

หน้า (Page) : 1 of 1
หมายเลขรายงาน (Report No.) : 42-200503



บริษัท บิเค เนเจอร์ ทอรัส จำกัด
BK Nature Taurus Co., Ltd.



ที่อยู่ : 90365 หมู่ 4 ตำบลทุ่ง ต.หนองขี้เหล็ก อ.วังน้อย จ.พระนครศรีอยุธยา 31120 โทร: 078 623955, 082 059 2668, 082 059 4688 โทรสาร: 078 619665
Address: 90365 Village No.4 Taha Sub-district, Wangnong District, Phakut, 31120 Tel: 078 623955, 082 059 2668, 082 059 4688 Fax: 078 619665
Email: bk@bktaurus.com

Analysis Report

ชื่อผู้ให้บริการ (Customer)
ที่อยู่ (Address)
โทร (Tel): 082 059 2668 โทรสาร (Fax): -

หน้า (Page): 1 of 1
หมายเลขรายงาน (Report No.): 23-058
วันที่ส่งมอบ (Delivery Date): 23-05-2023

สถานที่เก็บตัวอย่าง (Sampling Source)
วันที่เก็บตัวอย่าง (Sampling Date)
วันที่ได้รับตัวอย่าง (Received Date)
วันที่ทดสอบ (Testing Date)
วันที่รายงานผล (Result Date)

ชื่อผู้ให้บริการ (Customer)
ที่อยู่ (Address)
โทร (Tel): 082 059 2668 โทรสาร (Fax): -

ชื่อผู้ให้บริการ (Customer)
ที่อยู่ (Address)
โทร (Tel): 082 059 2668 โทรสาร (Fax): -

ชื่อผู้ให้บริการ (Customer)
ที่อยู่ (Address)
โทร (Tel): 082 059 2668 โทรสาร (Fax): -

ชื่อผู้ให้บริการ (Customer)
ที่อยู่ (Address)
โทร (Tel): 082 059 2668 โทรสาร (Fax): -

ชื่อผู้ให้บริการ (Customer)
ที่อยู่ (Address)
โทร (Tel): 082 059 2668 โทรสาร (Fax): -

ชื่อผู้ให้บริการ (Customer)
ที่อยู่ (Address)
โทร (Tel): 082 059 2668 โทรสาร (Fax): -

ชื่อผู้ให้บริการ (Customer)
ที่อยู่ (Address)
โทร (Tel): 082 059 2668 โทรสาร (Fax): -



บริษัท บิเค เนเจอร์ ทอรัส จำกัด
BK Nature Taurus Co., Ltd.



ที่อยู่ : 90365 หมู่ 4 ตำบลทุ่ง ต.หนองขี้เหล็ก อ.วังน้อย จ.พระนครศรีอยุธยา 31120 โทร: 078 623955, 082 059 2668, 082 059 4688 โทรสาร: 078 619665
Address: 90365 Village No.4 Taha Sub-district, Wangnong District, Phakut, 31120 Tel: 078 623955, 082 059 2668, 082 059 4688 Fax: 078 619665
Email: bk@bktaurus.com

Analysis Report

ชื่อผู้ให้บริการ (Customer)
ที่อยู่ (Address)
โทร (Tel): 082 059 2668 โทรสาร (Fax): -

หน้า (Page): 1 of 1
หมายเลขรายงาน (Report No.): 23-058

สถานที่เก็บตัวอย่าง (Sampling Source)
วันที่เก็บตัวอย่าง (Sampling Date)
วันที่ได้รับตัวอย่าง (Received Date)
วันที่ทดสอบ (Testing Date)
วันที่รายงานผล (Result Date)

ชื่อผู้ให้บริการ (Customer)
ที่อยู่ (Address)
โทร (Tel): 082 059 2668 โทรสาร (Fax): -

ชื่อผู้ให้บริการ (Customer)
ที่อยู่ (Address)
โทร (Tel): 082 059 2668 โทรสาร (Fax): -

ชื่อผู้ให้บริการ (Customer)
ที่อยู่ (Address)
โทร (Tel): 082 059 2668 โทรสาร (Fax): -

ชื่อผู้ให้บริการ (Customer)
ที่อยู่ (Address)
โทร (Tel): 082 059 2668 โทรสาร (Fax): -

ชื่อผู้ให้บริการ (Customer)
ที่อยู่ (Address)
โทร (Tel): 082 059 2668 โทรสาร (Fax): -

ชื่อผู้ให้บริการ (Customer)
ที่อยู่ (Address)
โทร (Tel): 082 059 2668 โทรสาร (Fax): -

ชื่อผู้ให้บริการ (Customer)
ที่อยู่ (Address)
โทร (Tel): 082 059 2668 โทรสาร (Fax): -



บริษัท บีเค เนเจอร์ ทอรัส จำกัด
BK Nature Taurus Co., Ltd.

ตั้งอยู่ : 09036 หมู่ 4 ตำบลสุขสำราญ อำเภอวังน้อย จังหวัดพระนครศรีอยุธยา 32120 โทร : 076 623594, 062 059 2885, 062 059 4688 โทรสาร : 076 610965
Address: 90360 Village No.4 Khatu Sub-district, Khatu District, Phraksa, 32120 Tel: 076 623594, 062 059 2885, 062 059 4688 Fax: 076 610965
Email: bk@bktaurus.com

Analysis Report

หน้า (Page) : 1 of 1
หมายเลขรายงาน (Report No.) : WD-337006

ชื่อผู้ให้บริการ (Customer)	บริษัท บีเค เนเจอร์ ทอรัส จำกัด (สำนักงานใหญ่)
ที่อยู่ (Address)	139 หมู่ 1 ตำบลสุขสำราญ อำเภอวังน้อย จังหวัดพระนครศรีอยุธยา 32110
โทร (Tel.)	080 529 9586 โทรสาร (Fax) : -
สถานที่เก็บตัวอย่าง (Sampling Source)	บริษัทฯ - เอ็มโอดี - อู่เรือบรรทุกสินค้า (Marine Express AVATAR-FHJET Airport)
วันที่เก็บตัวอย่าง (Sampling Date)	05/12/2025
วันที่ได้รับตัวอย่าง (Received Date)	06/12/2025
วันที่ทดสอบ (Testing Date)	09-11/12/2025
วันที่รายงานผล (Result Date)	12/12/2025

รายการทดสอบ (Parameter)	หน่วย (Unit)	วิธีการทดสอบ (Method of Analysis) ⁽¹⁾	ผลการทดสอบ (Result)	มาตรฐาน (Standard) ⁽²⁾
รวมตัวอย่าง (Analysis No.)			25120821	75120822
ชื่อตัวอย่าง (Sample Name)			น้ำจืด	น้ำจืด
รายละเอียดตัวอย่าง (Sample Description)			(สารสี)	(สารสี)
เวลาที่เก็บตัวอย่าง (Sampling Time)			13.12 U	13.13 U
สถานะตัวอย่าง (Sample Condition)			ใส	ใส

ทดสอบแบคทีเรีย (Total Coliform)	MPN/100 mL	Multiple-Tube Fermentation Test	part 821 A - E	<2.0
ทดสอบแบคทีเรีย (Fecal Coliform)	MPN/100 mL	Multiple-Tube Fermentation Test	part 821 A - E	<2.0

หมายเหตุ (Notes) :

(1) Standard Methods for the Examination of Water and Wastewater, APHA, AWWA, WEF 23rd Edition 2017

(2) ค่ามาตรฐานการปนเปื้อนแบคทีเรียในน้ำจืดตามมาตรฐานของกรมอนามัย กระทรวงสาธารณสุข ฉบับที่ 1 เรื่อง การควบคุมการปนเปื้อนของน้ำดื่ม น้ำกินที่จำหน่าย ในน้ำดื่ม น้ำกิน

(3) Not TIS Accredited

(4) ผลการทดสอบได้รับการตรวจสอบและรับรองโดย (Analyzed by Subcontractor)

(5) หน่วยงานที่ได้รับการรับรอง

(6) Not Department of Industrial Works Accredited

<2.0 หมายถึง NOT Detected

“PROF” Principle Reproducibility On standard first service

บริษัท บีเค เนเจอร์ ทอรัส จำกัด (สำนักงานใหญ่) ขอสงวนสิทธิ์ในผลการทดสอบ

...End...

P-W-TA-011 V2.1 ลงวันที่ 2503



บริษัท บีเค เนเจอร์ ทอรัส จำกัด
BK Nature Taurus Co., Ltd.

ตั้งอยู่ : 09036 หมู่ 4 ตำบลสุขสำราญ อำเภอวังน้อย จังหวัดพระนครศรีอยุธยา 32120 โทร : 076 623594, 062 059 2885, 062 059 4688 โทรสาร : 076 610965
Address: 90360 Village No.4 Khatu Sub-district, Khatu District, Phraksa, 32120 Tel: 076 623594, 062 059 2885, 062 059 4688 Fax: 076 610965
Email: bk@bktaurus.com

Analysis Report

หน้า (Page) : 1 of 1
หมายเลขรายงาน (Report No.) : WD-231925

ชื่อผู้ให้บริการ (Customer)	บริษัท บีเค เนเจอร์ ทอรัส จำกัด (สำนักงานใหญ่)
ที่อยู่ (Address)	139 หมู่ 1 ตำบลสุขสำราญ อำเภอวังน้อย จังหวัดพระนครศรีอยุธยา 32110
โทร (Tel.)	080 529 9586 โทรสาร (Fax) : -
สถานที่เก็บตัวอย่าง (Sampling Source)	บริษัทฯ - เอ็มโอดี - อู่เรือบรรทุกสินค้า (Marine Express AVATAR-FHJET Airport)
วันที่เก็บตัวอย่าง (Sampling Date)	09/12/2025
วันที่ได้รับตัวอย่าง (Received Date)	09/12/2025
วันที่ทดสอบ (Testing Date)	09/12/2025
วันที่รายงานผล (Result Date)	11/12/2025

รายการทดสอบ (Parameter)	หน่วย (Unit)	วิธีการทดสอบ (Method of Analysis) ⁽¹⁾	ผลการทดสอบ (Result)	มาตรฐาน (Standard) ⁽²⁾
รวมตัวอย่าง (Analysis No.)			25120819	25120820
ชื่อตัวอย่าง (Sample Name)			น้ำจืด	น้ำจืด
รายละเอียดตัวอย่าง (Sample Description)			(สารสี)	(สารสี)
เวลาที่เก็บตัวอย่าง (Sampling Time)			13.00 U	13.06 U
สถานะตัวอย่าง (Sample Condition)			ใส	ใส

ทดสอบแบคทีเรีย (Total Coliform)	MPN/100 mL	Multiple-Tube Fermentation Test	part 254 OF	<0.10
---------------------------------	------------	---------------------------------	-------------	-------

หมายเหตุ (Notes) :

(1) Standard Methods for the Examination of Water and Wastewater, APHA, AWWA, WEF 23rd Edition 2017

(2) ค่ามาตรฐานการปนเปื้อนแบคทีเรียในน้ำจืดตามมาตรฐานของกรมอนามัย กระทรวงสาธารณสุข ฉบับที่ 1 เรื่อง การควบคุมการปนเปื้อนของน้ำดื่ม น้ำกินที่จำหน่าย ในน้ำดื่ม น้ำกิน

(3) Not TIS Accredited

(4) ผลการทดสอบได้รับการตรวจสอบและรับรองโดย (Analyzed by Subcontractor)

(5) หน่วยงานที่ได้รับการรับรอง

(6) Not Department of Industrial Works Accredited

- หมายถึง ไม่ได้รับการตรวจสอบและรับรอง

“PROF” Principle Reproducibility On standard first service

บริษัท บีเค เนเจอร์ ทอรัส จำกัด (สำนักงานใหญ่) ขอสงวนสิทธิ์ในผลการทดสอบ

...End...

P-W-TA-011 V2.1 ลงวันที่ 2503

แบบบันทึกการขอขออนุญาตติดตั้งและเชื่อมระบบประปาบ้านเดี่ยว
ของแหล่งกำเนิดมลพิษ

แหล่งกำเนิดมลพิษ ตั้งอยู่เลขที่ 130 หมู่ที่ 1 ซอย
ถนน แขวง/ตำบล เขต/อำเภอ จังหวัด
จังหวัด กรุงเทพมหานคร เขต/อำเภอ จังหวัด
มี 380 ตารางเมตร เป็นเจ้าของหรือผู้ครอบครองแหล่งกำเนิดมลพิษ
ประกอบกิจการประเภท
ใบอนุญาตเลขที่ (ถ้ามี) 119/2018 ออกให้โดย 12/11/2018
ซึ่งมีแผนผังแสดงผลการดำเนินการของระบบประปาบ้านเดี่ยว ดังนี้

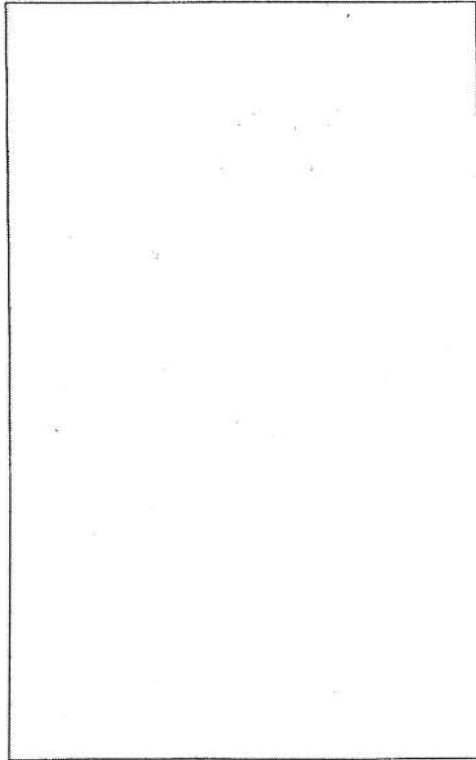

ได้จัดทำแบบติดตั้งและเชื่อมระบบประปาบ้านเดี่ยวปรากฏตามตาราง ดังนี้

วัน เดือน ปี	สถิติและข้อมูลที่ได้รับจากแหล่งกำเนิดมลพิษ													ปริมาณ ตะกอน ส่วนเกิน ที่วัดขึ้นจาก ระบบบำบัด น้ำเสียที่นำไป กำจัด (ลบ.ม.)	ปัญหา อุปสรรค และแนวทางการ แก้ไข	ลายมือชื่อ ผู้บันทึก
	ปริมาณ การปล่อยน้ำ จากระบบ บำบัด น้ำเสีย (ลบ.ม.)	ปริมาณ น้ำใช้ ในครัวเรือน ของ แหล่งกำเนิด มลพิษ (ลบ.ม.)	ปริมาณ น้ำเสีย ที่เข้า ระบบ บำบัด น้ำเสีย (ลบ.ม.)	การระบาย น้ำทิ้งจาก ระบบบำบัด น้ำเสีย (ระยะทาง/ ไม่ระบาย)	ปริมาณ สารเคมีหรือ สารระเหย ที่ปนเปื้อน (ถ้ามี)	การทำงานของระบบบำบัดน้ำเสีย										
						ระบบบำบัด น้ำเสีย (ปกติ/ผิดปกติ)	เครื่องสูบน้ำ (ปกติ/ผิดปกติ)	เครื่องเติมอากาศ (ปกติ/ผิดปกติ)	เครื่องกวน/ ผสมน้ำเสีย (ปกติ/ผิดปกติ)	เครื่องกวน/ ผสมสารเคมี (ปกติ/ผิดปกติ)	เครื่องสูบ ตะกอน (ปกติ/ ผิดปกติ)	อื่นๆ (ระบุ) (ปกติ/ ผิดปกติ)				
1-7-58	15	24	20	2.208	-	ปกติ	ปกติ	ปกติ	-	-	-	-	-	-	-	-
2-7-58	15	17	14	2.208	-	ปกติ	ปกติ	ปกติ	-	-	-	-	-	-	-	-
3-7-58	15	32	21	2.208	-	ปกติ	ปกติ	ปกติ	-	-	-	-	-	-	-	-
4-7-58	15	15	15	2.208	10 ลิตร	ปกติ	ปกติ	ปกติ	-	-	-	-	-	-	-	-
5-7-58	15	7	7	2.208	-	ปกติ	ปกติ	ปกติ	-	-	-	-	-	-	-	-
6-7-58	15	11	11	2.208	-	ปกติ	ปกติ	ปกติ	-	-	-	-	-	-	-	-
7-7-58	15	13	10	2.208	-	ปกติ	ปกติ	ปกติ	-	-	-	-	-	-	-	-
8-7-58	15	8	8	2.208	-	ปกติ	ปกติ	ปกติ	-	-	-	-	-	-	-	-
9-7-58	15	33	24	2.208	-	ปกติ	ปกติ	ปกติ	-	-	-	-	-	-	-	-
10-7-58	15	21	21	2.208	-	ปกติ	ปกติ	ปกติ	-	-	-	-	-	-	-	-
11-7-58	15	7	7	2.208	-	ปกติ	ปกติ	ปกติ	-	-	-	-	-	-	-	-
12-7-58	15	15	9	2.208	10 ลิตร	ปกติ	ปกติ	ปกติ	-	-	-	-	-	-	-	-
13-7-58	15	17	10	2.208	-	ปกติ	ปกติ	ปกติ	-	-	-	-	-	-	-	-
14-7-58	15	48	36	2.208	-	ปกติ	ปกติ	ปกติ	-	-	-	-	-	-	-	-
15-7-58	15	31	30	2.208	-	ปกติ	ปกติ	ปกติ	-	-	-	-	-	-	-	-
16-7-58	15	14	14	2.208	-	ปกติ	ปกติ	ปกติ	-	-	-	-	-	-	-	-

วัน เดือน ปี	สถิติและข้อมูลที่ได้รับจากแหล่งกำเนิดมลพิษ													ปัญหา อุปสรรค และแนวทาง แก้ไข	ลายมือชื่อ ผู้บันทึก
	ปริมาณ การปล่อย สารจาก บำบัด น้ำเสีย (หน่วย)	ปริมาณ น้ำใช้ ในชุด/ชม. ของ เครื่อง ผลิต (ลบ.ม.)	ปริมาณ น้ำใช้ ที่เข้า ระบบ บำบัด น้ำเสีย (ลบ.ม.)	การระบาย น้ำทิ้งจาก ระบบบำบัด น้ำเสีย (ระบาย/ ไม่ระบาย)	ปริมาณ สารเคมีหรือ ชีวภาพที่ใช้ (ชื่อ/ปริมาณ) (ลิตรหรือ กิโลกรัม)	การทำงานของระบบบำบัดน้ำเสีย							ปริมาณ ตะกอน ส่วนเกิน ที่ผลิตขึ้นจาก ระบบบำบัด น้ำเสียที่นำไป กำจัด (ลบ.ม.)		
						ระบบบำบัด น้ำเสีย (ปกติ/ผิดปกติ)	เครื่องสูบน้ำ (ปกติ/ผิดปกติ)	เครื่องเติมอากาศ (ปกติ/ผิดปกติ)	เครื่องกวน/ ผสมน้ำเสีย (ปกติ/ผิดปกติ)	เครื่องกวน/ ผสมสารเคมี (ปกติ/ผิดปกติ)	เครื่องสูบ ตะกอน (ปกติ/ ผิดปกติ)	อื่น ๆ (ระบุ/ ปกติ/ ผิดปกติ)			
17-7-8	13	16	16	ท.ม.ก.	-	ปกติ	ปกติ	ปกติ	-	-	-	-	-	-	
18-7-8	13	25	20	ท.ม.ก.	-	ปกติ	ปกติ	ปกติ	-	-	-	-	-	-	
19-7-8	13	8	8	ท.ม.ก.	-	ปกติ	ปกติ	ปกติ	-	-	-	-	-	-	
20-7-8	13	11	11	ท.ม.ก.	10 ลิตร	ปกติ	ปกติ	ปกติ	-	-	-	-	-	-	
21-7-8	13	17	17	ท.ม.ก.	-	ปกติ	ปกติ	ปกติ	-	-	-	-	-	-	
22-7-8	13	36	30	ท.ม.ก.	-	ปกติ	ปกติ	ปกติ	-	-	-	-	-	-	
23-7-8	13	31	25	ท.ม.ก.	-	ปกติ	ปกติ	ปกติ	-	-	-	-	-	-	
24-7-8	13	7	7	ท.ม.ก.	-	ปกติ	ปกติ	ปกติ	-	-	-	-	-	-	
25-7-8	13	6	6	ท.ม.ก.	-	ปกติ	ปกติ	ปกติ	-	-	-	-	-	-	
26-7-8	13	16	10	ท.ม.ก.	-	ปกติ	ปกติ	ปกติ	-	-	-	-	-	-	
27-7-8	13	18	10	ท.ม.ก.	-	ปกติ	ปกติ	ปกติ	-	-	-	-	-	-	
28-7-8	13	20	26	ท.ม.ก.	10 ลิตร	ปกติ	ปกติ	ปกติ	-	-	-	-	-	-	
29-7-8	13	36	30	ท.ม.ก.	-	ปกติ	ปกติ	ปกติ	-	-	-	-	-	-	
30-7-8	13	15	15	ท.ม.ก.	-	ปกติ	ปกติ	ปกติ	-	-	-	-	-	-	
31-7-8	13	8	8	ท.ม.ก.	-	ปกติ	ปกติ	ปกติ	-	-	-	-	-	-	

หมายเหตุ ๑. ให้กรอสถิติและข้อมูลเฉพาะในการมีที่ผิดปกติและข้อมูลนั้น ๆ ในแต่ละวัน

๒. ในการมีระบบบำบัดน้ำเสียที่มีการติดตั้งเครื่องตรวจวัดคุณภาพน้ำทั้งแบบอัตโนมัติ ให้แนบผลการตรวจวัดคุณภาพน้ำที่ทุกวันแยกตามพารามิเตอร์ที่ตรวจวัด และทำการสรุปผลเป็นสถิติและข้อมูลรายเดือน

ขอรับรองว่าเอกสารนี้เป็นสถิติและข้อมูลจริงตามที่ปรากฏ

โดยผู้ดูแล..... หมอคำอายุ

ออกให้โดย

..... ผู้บังคับการบำบัดน้ำเสีย

(.....)

ใบอนุญาตเลขที่..... หมอคำอายุ

ออกให้โดย

แม่ส่งกำนันมาเลង ค้อยเลขที่ 130 หมู่ที่ 1 ซอย -
 ถนน แรงด้าน ล่าง เจดอ อำเภอ ฟอง
 กิ่งจังหวัด ปากม ไทรซัง 056-8274812 ไทรสาร -
 ม ๓ ๗๐๕ สหกิจกร มอญพิทักษ์ เป็นเจ้าของหรือผู้ครอบครองแหล่งกำเนิดพิษ
 ประกอบกิจการประเภท หักใบ
 ใบอนุญาตเลขที่ (ถ้ามี) 117/2562 ออกให้โดย สหกรณ์ฯ นครดอย 12/11/2562
 ซึ่งมีแผนแม่บทแสดงการทำงานของระบบบำบัดน้ำเสีย ดังนี้

ได้จัดเก็บสถิติและข้อมูลแสดงผลการทำงานของระบบบำบัดน้ำเสียปรากฏตามตาราง ดังนี้

วัน เดือน ปี	สถิติและข้อมูลเกี่ยวกับจากแหล่งกำเนิดมลพิษ													ปัญหา อุปสรรค และแนวทาง แก้ไข	ลายมือชื่อ ผู้บันทึก
	ปริมาณ การใช้น้ำเพื่อ ของระบบ บำบัด น้ำเสีย (หน่วย) (ลบ.ม.)	ปริมาณ น้ำใช้ ในอุตสาหกรรม ของ แหล่งกำเนิด มลพิษ (ลบ.ม.)	ปริมาณ น้ำเสีย ที่เข้า ระบบ/ บำบัด น้ำเสีย (ลบ.ม.)	การระบาย น้ำทิ้งจาก ระบบบำบัด น้ำเสีย (ระบบ/ ไม่ทราบ) (ลิตรหรือ กิโลกรัม)	ปริมาณ สารเคมีหรือ สารสกัด ชีวภาพที่ใช้ (ชื่อ/ปริมาณ) (ลิตรหรือ กิโลกรัม)	การทำมาของระบบบำบัดน้ำเสีย							ปริมาณ ตะกอน ส่วนเกิน ที่เกิดขึ้นจาก ระบบบำบัด น้ำเสียที่นำไป กำจัด (ลบ.ม.)		
						ระบบบำบัด น้ำเสีย (ปกติ/ผิดปกติ)	เครื่องสูบน้ำ (ปกติ/ผิดปกติ)	เครื่องมืออากาศ (ปกติ/ผิดปกติ)	เครื่องกรว/ ผสมน้ำเสีย (ปกติ/ผิดปกติ)	เครื่องกรว/ ผสมสารเคมี (ปกติ/ผิดปกติ)	เครื่องสูบ ตะกอน (ปกติ/ ผิดปกติ)	อื่น ๆ (ระบุ) (ปกติ/ ผิดปกติ)			
1-8-68	15	20	12	ถังบ่อ	-	ปกติ	ปกติ	ปกติ	-	-	-	-	-	-	
2-8-68	15	17	10	ถังบ่อ	-	ปกติ	ปกติ	ปกติ	-	-	-	-	-	-	
3-8-68	15	31	20	ถังบ่อ	-	ปกติ	ปกติ	ปกติ	-	-	-	-	-	-	
4-8-68	15	5	7	ถังบ่อ	10 ลิตร	ปกติ	ปกติ	ปกติ	-	-	-	-	-	-	
5-8-68	15	11	11	ถังบ่อ	-	ปกติ	ปกติ	ปกติ	-	-	-	-	-	-	
6-8-68	15	10	10	ถังบ่อ	-	ปกติ	ปกติ	ปกติ	-	-	-	-	-	-	
7-8-68	15	11	11	ถังบ่อ	-	ปกติ	ปกติ	ปกติ	-	-	-	-	-	-	
8-8-68	15	40	31	ถังบ่อ	-	ปกติ	ปกติ	ปกติ	-	-	-	-	-	-	
9-8-68	15	15	15	ถังบ่อ	-	ปกติ	ปกติ	ปกติ	-	-	-	-	-	-	
10-8-68	15	14	10	ถังบ่อ	-	ปกติ	ปกติ	ปกติ	-	-	-	-	-	-	
11-8-68	15	21	21	ถังบ่อ	-	ปกติ	ปกติ	ปกติ	-	-	-	-	-	-	
12-8-68	15	6	6	ถังบ่อ	10 ลิตร	ปกติ	ปกติ	ปกติ	-	-	-	-	-	-	
13-8-68	15	8	8	ถังบ่อ	-	ปกติ	ปกติ	ปกติ	-	-	-	-	-	-	
14-8-68	15	17	17	ถังบ่อ	-	ปกติ	ปกติ	ปกติ	-	-	-	-	-	-	
15-8-68	15	8	8	ถังบ่อ	-	ปกติ	ปกติ	ปกติ	-	-	-	-	-	-	
16-8-68	15	19	10	ถังบ่อ	-	ปกติ	ปกติ	ปกติ	-	-	-	-	-	-	

รายงานสรุปผลการดำเนินงานระบบบำบัดน้ำเสีย

๑. ข้อมูลทั่วไป

หน้า 130 ตอนที่ 1 ขอบ

หมายเลขบัญชี N
 หมายเลขประจำตัวประชาชน
 -
 ถนน แขวง/ตำบล เขตอำเภอ จังหวัด

เลขที่ ๐๗๖-๑๑๗๖๕๑๑ โทรสาร ๐๖๕-๑๑๗๖๕๑๑

นางสาวสุวิมล งามเมือง

[illegible]

(๒) ๑๔/๕๖๒ ออกให้โดย พระบาทสมเด็จพระปกเกล้าเจ้าอยู่หัว วันที่ ๑๒/๑๑/๒๕๖๘

ในการนี้ขอรายงานสรุปผลการดำเนินงานของระบบบำบัดน้ำเสียของแหล่งกำเนิดมลพิษสำหรับ (สผ.) ๒๐๑๖-๒๐๑๗ ดังต่อไปนี้

เดือน สิงหาคม พ.ศ. ๒๕๕๑ ตามที่ได้กำหนดในมาตรา ๘๐ แห่งพระราชบัญญัติสงฆ์

และวิพากษ์คุณภาพสิ่งแวดล้อมแห่งชาติ พ.ศ. ๒๕๓๕ ในฐานะ

เจ้าของหรือผู้ครอบครองแหล่งกำเนิดมลพิษ

0000-0001-9867-9867

ชื่อ นามสกุล : นาย วิชาญ นามกุล

191101152 23162 23162

ใบอนุญาตนครที่
หมดอายุ

[illegible]

๓๓๖๔๗๑๕๙๐ ผู้รับจ้างให้บริการนำตัวเสีย

[illegible]

ใบเกณฑ์คะแนน.....

[illegible]

ผู้ลงผลเกี่ยวกับระเบียบว่าด้วยการเสีย และแหล่งของรับจ้าง

๑. ข้าราชการบำนาญ นาย ขจร วัฒนศิริ

(๑) ประสิทธิภาพของระบบบำบัดน้ำเสียของระบบบำบัดน้ำเสีย

☐ แบบต่อเนื่อง
 ☐ ข้ามวัน

(๒) การทางานของคณะกรรมชว และ คณะ

(ชื่อ)
นาย/นาง/นางสาว.....
ตำแหน่ง.....

[illegible]

๒๖. สมเด็จพระเจ้าบรมวงศ์เธอ เจ้าชายวชิรวงศ์ (๒)

☐ เครื่องวางหนังสือ ☐ เครื่องวางหนังสือ

☐ เครื่องสำอางประเภทอื่น ☐ ยีน (รวม)

(๔) แหล่งรองรับน้ำทิ้ง (รวม)

๑๖๐๘ มทสจ.๒๕๖๓

(๕) วิธีจัดการตะกอนที่เกิดขึ้นจากระบบบำบัดน้ำเสียและวิธีการกำจัด

Figure 1. The effect of the number of trials on the number of correct responses. The number of correct responses (Y-axis) is plotted against the number of trials (X-axis). The number of correct responses increases with the number of trials, and the rate of increase decreases as the number of trials increases. The data points are connected by a line, and the error bars represent the standard error of the mean.

Figure 1. The effect of the number of trials on the number of correct responses. The number of correct responses was plotted against the number of trials for each condition. The number of correct responses increased with the number of trials for all conditions. The number of correct responses was highest for the condition with the highest number of trials (10 trials) and lowest for the condition with the lowest number of trials (2 trials).

Figure 1. The effect of the number of trials on the number of correct responses. The number of correct responses was plotted against the number of trials for each condition. The number of correct responses increased with the number of trials for all conditions. The number of correct responses was highest for the condition with the highest number of trials (10 trials) and lowest for the condition with the lowest number of trials (2 trials).

100

100

แบบบันทึกรายละเอียดของสิทธิและข้อมูลเชิงแสดงผลการดำเนินงานของระบบน้ำเสีย
ของแหล่งกำเนิดมลพิษ

แหล่งกำเนิดมลพิษ คือแหล่งที่ 130 หมู่ที่ 1 ซอย
ถนน แขวง/ตำบล เขต/อำเภอ อีสาณ
จังหวัด กรุงเทพมหานคร 10112 โทรสาร
ปี 2562 ผู้ผลิต/ออก เป็นเจ้าของหรือผู้ครอบครองแหล่งกำเนิดมลพิษ
ประกอบกิจการประเภท โรงงาน
ใบอนุญาตเลขที่ (ถ้ามี) 119/2562 ออกให้โดย สชอ.ก. 12/11/2562
ซึ่งแผนผังแสดงการทำการขอระบบบำบัดน้ำเสีย ดังนี้

ได้จัดทำประวัติและข้อมูลแสดงผลการดำเนินงานแบบบัญชีครัวเรือนมาเสียปรากฏตามตาราง ดังนี้

463 464 465
 466 467 468
 469 470 471
 472 473 474
 475 476 477
 478 479 480
 481 482 483
 484 485 486
 487 488 489
 490 491 492
 493 494 495
 496 497 498
 499 500 501
 502 503 504
 505 506 507
 508 509 510
 511 512 513
 514 515 516
 517 518 519
 520 521 522
 523 524 525
 526 527 528
 529 530 531
 532 533 534
 535 536 537
 538 539 540
 541 542 543
 544 545 546
 547 548 549
 550 551 552
 553 554 555
 556 557 558
 559 560 561
 562 563 564
 565 566 567
 568 569 570
 571 572 573
 574 575 576
 577 578 579
 580 581 582
 583 584 585
 586 587 588
 589 590 591
 592 593 594
 595 596 597
 598 599 600
 601 602 603
 604 605 606
 607 608 609
 610 611 612
 613 614 615
 616 617 618
 619 620 621
 622 623 624
 625 626 627
 628 629 630
 631 632 633
 634 635 636
 637 638 639
 640 641 642
 643 644 645
 646 647 648
 649 650 651
 652 653 654
 655 656 657
 658 659 660
 661 662 663
 664 665 666
 667 668 669
 670 671 672
 673 674 675
 676 677 678
 679 680 681
 682 683 684
 685 686 687
 688 689 690
 691 692 693
 694 695 696
 697 698 699
 700 701 702
 703 704 705
 706 707 708
 709 710 711
 712 713 714
 715 716 717
 718 719 720
 721 722 723
 724 725 726
 727 728 729
 730 731 732
 733 734 735
 736 737 738
 739 740 741
 742 743 744
 745 746 747
 748 749 750
 751 752 753
 754 755 756
 757 758 759
 760 761 762
 763 764 765
 766 767 768
 769 770 771
 772 773 774
 775 776 777
 778 779 780
 781 782 783
 784 785 786
 787 788 789
 790 791 792
 793 794 795
 796 797 798
 799 800 801
 802 803 804
 805 806 807
 808 809 810
 811 812 813
 814 815 816
 817 818 819
 820 821 822
 823 824 825
 826 827 828
 829 830 831
 832 833 834
 835 836 837
 838 839 840
 841 842 843
 844 845 846
 847 848 849
 850 851 852
 853 854 855
 856 857 858
 859 860 861
 862 863 864
 865 866 867
 868 869 870
 871 872 873
 874 875 876
 877 878 879
 880 881 882
 883 884 885
 886 887 888
 889 890 891
 892 893 894
 895 896 897
 898 899 900
 901 902 903
 904 905 906
 907 908 909
 910 911 912
 913 914 915
 916 917 918
 919 920 921
 922 923 924
 925 926 927
 928 929 930
 931 932 933
 934 935 936
 937 938 939
 940 941 942
 943 944 945
 946 947 948
 949 950 951
 952 953 954
 955 956 957
 958 959 960
 961 962 963
 964 965 966
 967 968 969
 970 971 972
 973 974 975
 976 977 978
 979 980 981
 982 983 984
 985 986 987
 988 989 990
 991 992 993
 994 995 996
 997 998 999
 1000 1001 1002
 1003 1004 1005
 1006 1007 1008
 1009 1010 1011
 1012 1013 1014
 1015 1016 1017
 1018 1019 1020
 1021 1022 1023
 1024 1025 1026
 1027 1028 1029
 1030 1031 1032
 1033 1034 1035
 1036 1037 1038
 1039 1040 1041
 1042 1043 1044
 1045 1046 1047
 1048 1049 1050
 1051 1052 1053
 1054 1055 1056
 1057 1058 1059
 1060 1061 1062
 1063 1064 1065
 1066 1067 1068
 1069 1070 1071
 1072 1073 1074
 1075 1076 1077
 1078 1079 1080
 1081 1082 1083
 1084 1085 1086
 1087 1088 1089
 1090 1091 1092
 1093 1094 1095
 1096 1097 1098
 1099 1100 1101
 1102 1103 1104
 1105 1106 1107
 1108 1109 1110
 1111 1112 1113
 1114 1115 1116
 1117 1118 1119
 1120 1121 1122
 1123 1124 1125
 1126 1127 1128
 1129 1130 1131
 1132 1133 1134
 1135 1136 1137
 1138 1139 1140
 1141 1142 1143
 1144 1145 1146
 1147 1148 1149
 1150 1151 1152
 1153 1154 1155
 1156 1157 1158
 1159 1160 1161
 1162 1163 1164
 1165 1166 1167
 1168 1169 1170
 1171 1172 1173
 1174 1175 1176
 1177 1178 1179
 1180 1181 1182
 1183 1184 1185
 1186 1187 1188
 1189 1190 1191
 1192 1193 1

คำเตือน

๑. เจ้าของหรือผู้ควบคุมครองแห่งกาน้ำดื่มพลาสติก ผู้ควบคุมระบบบำบัดน้ำเสีย หรือผู้รับจ้างให้บริการบำบัดน้ำเสียผู้ใดไม่ให้เกิดเบ็ดติ ข้อมูล หรือไม่ทำกับพนักงานหรือรายงานตามมาตรา ๔๐ ต้องรายงานโทษจำคุกไม่เกินหนึ่งเดือน หรือปรับไม่เกินหนึ่งหมื่นบาท หรือทั้งจำทั้งปรับตามมาตรา ๑๐๖
๒. ผู้ควบคุมระบบบำบัดน้ำเสียหรือผู้รับจ้างให้บริการบำบัดน้ำเสียผู้ใดทำร้ายพนักงานหรือราษฎรโดยแสดงข้อความอันเป็นเท็จ ต้องรายงานโทษจำคุกไม่เกินหนึ่งปี หรือปรับไม่เกินหนึ่งแสนบาท หรือทั้งจำทั้งปรับตามมาตรา ๑๐๗

วัน เดือน ปี	สถิติและข้อมูลที่เกี่ยวข้องกับจากแหล่งกำเนิดมลพิษ														ลายมือชื่อ ผู้บันทึก
	ปริมาณ การปล่อยฟ้า ของระบบ บำบัด น้ำเสีย (หน่วย)	ปริมาณ น้ำใช้ ในทางกิจกรรม ของ เขตเจ้าพื้นที่ เขตหิน (ลบ.ม.)	ปริมาณ น้ำเสีย ที่เข้า ระบบ บำบัด น้ำเสีย (ลบ.ม.)	การระบาย น้ำที่จาก ระบบบำบัด น้ำเสีย (ระบาย/ ไม่ระบาย)	ปริมาณ สารพิษหรือ สารสกัด ชีวภาพที่ใช้ (ชื่อ/ปริมาณ) (ลิตรหรือ กิโลกรัม)	การทำงานของระบบบำบัดน้ำเสีย							ปริมาณ ตะกอน ส่วนเกิน ที่เกิดขึ้นจาก ระบบบำบัด น้ำเสียที่นำไป กำจัด (ลบ.ม.)	ปัญหา อุปสรรค และแนวทาง แก้ไข	
						ระบบบำบัด น้ำเสีย (ปกติ/ผิดปกติ)	เครื่องสูบน้ำ (ปกติ/ผิดปกติ)	เครื่องเติมอากาศ (ปกติ/ผิดปกติ)	เครื่องทรว/ ผสมน้ำเสีย (ปกติ/ผิดปกติ)	เครื่องทรว/ ผสมสารเคมี (ปกติ/ผิดปกติ)	เครื่องสูบล ตะกอน (ปกติ/ ผิดปกติ)	อื่น ๆ (ระบุ) (ปกติ/ ผิดปกติ)			
14-4-88	13	10	10	ร.บ.บ.	-	ปกติ	ปกติ	ปกติ	-	-	-	-	-	-	-
18-4-88	15	9	9	ร.บ.บ.	-	ปกติ	ปกติ	ปกติ	-	-	-	-	-	-	-
19-4-88	15	15	15	ร.บ.บ.	-	ปกติ	ปกติ	ปกติ	-	-	-	-	-	-	-
20-4-88	15	25	18	ร.บ.บ.	10 ลิตร	ปกติ	ปกติ	ปกติ	-	-	-	-	-	-	-
21-4-88	15	18	18	ร.บ.บ.	-	ปกติ	ปกติ	ปกติ	-	-	-	-	-	-	-
22-4-88	15	29	20	ร.บ.บ.	-	ปกติ	ปกติ	ปกติ	-	-	-	-	-	-	-
23-4-88	15	15	15	ร.บ.บ.	-	ปกติ	ปกติ	ปกติ	-	-	-	-	-	-	-
24-4-88	15	8	8	ร.บ.บ.	-	ปกติ	ปกติ	ปกติ	-	-	-	-	-	-	-
25-4-88	15	25	25	ร.บ.บ.	-	ปกติ	ปกติ	ปกติ	-	-	-	-	-	-	-
26-4-88	15	7	7	ร.บ.บ.	-	ปกติ	ปกติ	ปกติ	-	-	-	-	-	-	-
28-4-88	15	18	10	ร.บ.บ.	-	ปกติ	ปกติ	ปกติ	-	-	-	-	-	-	-
28-4-88	15	12	12	ร.บ.บ.	10 ลิตร	ปกติ	ปกติ	ปกติ	-	-	-	-	-	-	-
29-4-88	15	11	11	ร.บ.บ.	-	ปกติ	ปกติ	ปกติ	-	-	-	-	-	-	-
30-4-88	15	9	9	ร.บ.บ.	-	ปกติ	ปกติ	ปกติ	-	-	-	-	-	-	-

๒. ในกรณีระบบบำบัดน้ำเสียที่มีการติดตั้งเครื่องตรวจวัดคุณภาพน้ำทั้งแบบอัตโนมัติ ให้แบบผลการตรวจวัดคุณภาพน้ำทั้งทุกวันแยกตามพารามิเตอร์ที่ตรวจวัด และทำการสรุปผลเป็นสถิติและข้อมูลรายเดือน

บทกวี

ผู้รับจ้างให้บริการบำบัดน้ำเสีย

.. หมดอายุ

ออกให้โดย

รายงานสรุปผลการดำเนินงานของระบบบำบัดน้ำเสีย

แหล่งกำเนิดมลพิษ ตั้งอยู่เลขที่ 130 หมู่ที่ 1 ซอย..... -

[illegible]

กัญญา

ดลทิพย์

พรตอวย

เดือน กันยายน พ.ศ. ๒๕๑๘

เจ้าของหรือครอบครัวของแม่ปลาแปดเศียร

(The other side)

ออกให้โดย

[illegible]

อภินายก

ความสามารภในการรองรับน้ำเสียของระบบบำบัดน้ำเสีย..... ๕๐

~~เจอนันท์ (ดร.) เกษมทรัพย์~~

☐ เครื่องวางหมอนน้ำเสีย ☐ เครื่องวางหมอนสตรีเคมี

(๔) แห่งธงรับน้ำทิพย์ (รับ)

(๕) วิธีจัดการตะกอนที่เกิดขึ้น

ซึ่งมีแผนผังแสดงการทำงานของระบบนี้

ได้จัดเก็บสถิติและข้อมูลแสดงผลการดำเนินงานแบบบัญชีแสดงรายการทางการเงิน

๓. สรุปผลการทำงานของระบบบำบัดน้ำเสียเป็นรายเดือน

- (๑) ปริมาณการใส่ไฟฟ้าของระบบบ้านน้ำเสียว 46๓ หน่วย/เดือน
(๒) ปริมาณน้ำใช้ทุกกิจกรรมในแหล่งกำเนิดมลพิษ (ลบ.ม.) ๑.69 หน่วย/เดือน
(๓) ปริมาณน้ำเสียที่จากระบบบ้านน้ำเสียว (ลบ.ม.) 0.๐9 หน่วย/เดือน
(๔) การระบายน้ำทิ้งจากระบบบำบัดน้ำเสีย บ้านน้ำเสียว
(๕) ปริมาณสารเคมีหรือสารสกัดชีวภาพที่ใช้ (ลิตรหรือกิโลกรัม) 4.๑ ลิตร
(๖) การทำงานของระบบบำบัดน้ำเสียและอุปกรณ์
- ระบบบำบัดน้ำเสีย ☒ ปกติ ☐ ผิดปกติ (ระบุ)
- เครื่องสูบน้ำ ☒ ปกติ ☐ ผิดปกติ (ระบุ)
- เครื่องเติมอากาศ ☒ ปกติ ☐ ผิดปกติ (ระบุ)
- เครื่องกวนผสมน้ำเสีย ☐ ปกติ ☐ ผิดปกติ (ระบุ)
- เครื่องกวนผสมสารเคมี ☐ ปกติ ☐ ผิดปกติ (ระบุ)
- เครื่องสูบลูกลอย ☐ ปกติ ☐ ผิดปกติ (ระบุ)
- อื่นๆ ☐ ปกติ ☐ ผิดปกติ (ระบุ)
(๗) ปริมาณและองค์ประกอบเงินจากระบบบำบัดน้ำเสียที่นำไปกำจัด (ลบ.ม.) สำหรับกำจัดเสีย
(๘) ปัญหา อุปสรรค และแนวทางแก้ไข

๑. เจ้าของหรือผู้ควบคุมครองแห่งกำเนิดมลพิษ ผู้ควบคุมระบบบำบัดน้ำเสีย หรือผู้รับจ้างให้บริการบำบัดน้ำเสียผู้ใดไม่ปฏิบัติตามสถิติ ข้อมูล หรือไม่ทำบันทึกหรือรายงานตามมาตรา ๔๐ ต้องระวางโทษจำคุกไม่เกินหนึ่งเดือน หรือปรับไม่เกินหนึ่งพันบาท หรือทั้งจำทั้งปรับตามมาตรา ๑๐๖
๒. ผู้ควบคุมระบบบำบัดน้ำเสียหรือผู้รับจ้างให้บริการบำบัดน้ำเสียผู้ใดทำบันทึกหรือรายงานโดยแสดงข้อความอันเป็นเท็จ ต้องระวางโทษจำคุกไม่เกินหนึ่งปี หรือปรับไม่เกินหนึ่งแสนบาท หรือทั้งจำทั้งปรับตามมาตรา ๑๐๗

Source: *Author's calculations based on data from the 2000 Census of the United States.*

๑. ข้อมูลทั่วไป

แผน เลข/คำขอ..... พ.๖๖

แหล่งกำเนิดหนังสืออยู่เลขที่..... ๑๐๐ หมู่ที่..... ๑ ซอย..... -

นาง..... แสง/คำส..... นรฯ

[illegible]

ในการที่ौरยงานสรุปผลการ..... จะระบุบ่าไว้ว่าเสียของแหล่งกำเนิดมลพิษสำหรับ
เดือน พ.ศ. ๒๕๔๘ ผู้ได้กำหนดใบตรวจฯ ๔๐ แห่งพระราชบัญญัติส่งเสริม
และรักษาคุณภาพสิ่งแวดล้อมแห่งชาติ พ.ศ. ๒๕๓๕ ไปตามะ

๑๖ เพื่อทรงรู้^{๓๗}เครื่องประกอบแห่งหลักวิชาในชั้นเสนาบดี

ผู้ควบคุมระบบบันทึกบัญชี

นายอำเภอเสนาห์
ออกให้โดย

นาย พยงค์ นุ
ผู้บังคับการบังคับม็...

นายแพทย์สงฆ์ หมอขวัญ
ออกให้โดย
ฝ่ายวัชรบรรพชาญ์น้ำเสีย และแสงธรรมวัชรวัชรทั้ง

(๕) ประกอบการขอรับบำเหน็จหรือบำนาญ
เป็นการดำเนินการรองรับเมื่อจะ ตำบล/ว.

(๖) การทำมาหาของรับปฏิบัติ
☐ แบบต่อเนื่อง จำนวน/ปี
☒ แบบไม่ต่อเนื่อง (ระบุ) **ไม่ซ้ำ**

(๔) อุปกรณ์และเครื่องมือที่ใช้ประจำ : ☐ น้ำดื่ม ☒ เครื่องสูบน้ำ ☒ เครื่องดื่มแอลกอฮอล์

☐ เครื่องวางยา/ยดน้ำเสีย ☐ ยา/เวชภัณฑ์

☐ เครื่องอุปโภคบริโภค ☐ อื่นๆ ☐

(๓) แหล่งอิฐบั้ง (ระบุ) ...

(๔) วิธีจัดการกองอิฐที่เกิดขึ้น ...

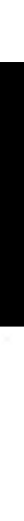

หมายเหตุ ๑. ให้กรอกสถิติและข้อมูลเฉพาะในกรณีที่มีสถิติและข้อมูลนั้น ๆ ในแต่ละวัน
๒. ในกรณีมีระบบบำบัดน้ำเสียที่มีการติดตั้งเครื่องตรวจวัดคุณภาพน้ำทั้งแบบอัตโนมัติ ให้แนบผลการตรวจวัดคุณภาพน้ำทั้งทุกวันแยกตามพารามิเตอร์ที่ตรวจวัด
และทำการสรุปผลเป็นสถิติและข้อมูลรายเดือน

ขอรับรองว่าการบันทึกสถิติและข้อมูลตามตารางข้างต้นถูกต้องทุกประการ

..... เจ้าของหรือผู้ครอบครองแหล่งกำเนิดมลพิษ

เลขบัญชีธนาคาร: หมดอายุ:
ออกให้โดย:

ศูนย์วิจัยเพื่อบริการด้านสุขภาพ

ใบอนุญาตเลขที่ หมดอายุ

ออกให้โดย

[Downloaded from ascelibrary.org by University of California, San Diego on 06/09/14](#)

แบบบ้านที่ถวายสละเยื้องของสถิตีและยังแสดงให้เห็นถึงการดำเนินงานของระบบบ้านเดี่ยว

๕๖๓.๗๔.๙ ก้าวเบิกร่องใหม่

[illegible]

เนื่องจากงานวิจัยนี้เป็นงานวิจัยเชิงคุณภาพ การเก็บข้อมูลจึงใช้วิธีการสนทนากลุ่มเป็นหลัก โดยผู้วิจัยได้เลือกกลุ่มตัวอย่างมา 3 กลุ่ม ได้แก่

วัน เดือน ปี	สถิติและข้อมูลที่ได้รับจากแหล่งกำเนิดมลพิษ															ปริมาณ และคอน ส่วนเกิน ที่เกิดขึ้นจาก ระบบบำบัด น้ำเสียที่นำไป กำจัด (ลบ.ม.)	ปัญหา อุปสรรค และแนวทาง แก้ไข	รายละเอียดข้อ ผู้บันทึก
	ปริมาณ การปล่อยน้ำ ของระบบ บำบัด น้ำเสีย (หน่วย)	ปริมาณ น้ำใช้ ในชุดจักรรวม ของ แหล่งกำเนิด มลพิษ (ลบ.ม.)	ปริมาณ น้ำเสีย ที่เข้า ระบบ บำบัด น้ำเสีย (ลบ.ม.)	การระบาย น้ำทิ้งจาก ระบบบำบัด น้ำเสีย (ระบาย/ ไม่ระบาย)	ปริมาณ สารเคมีหรือ สารพิษ ที่เข้า ระบบบำบัด (ชื่อปริมาณ/ ลิตรหรือ กิโลกรัม)	การทำงานของระบบบำบัดน้ำเสีย												
						ระบบบำบัด น้ำเสีย (ปกติ/ผิดปกติ)	เครื่องสูบน้ำ (ปกติ/ผิดปกติ)	เครื่องผสมอากาศ (ปกติ/ผิดปกติ)	เครื่องทวน/ ผสมน้ำเสีย (ปกติ/ผิดปกติ)	เครื่องทวน/ ผสมสารเคมี (ปกติ/ผิดปกติ)	เครื่องสูบ (ปกติ/ ผิดปกติ)	อื่น ๆ (ระบุ) (ปกติ/ ผิดปกติ)						
1-11-63	15	35	28	รวม	-	ปกติ	ปกติ	ปกติ	-	-	-	-	-	-	-	-		
2-11-63	15	16	16	รวม	-	ปกติ	ปกติ	ปกติ	-	-	-	-	-	-	-	-		
3-11-63	15	17	10	รวม	-	ปกติ	ปกติ	ปกติ	-	-	-	-	-	-	-	-		
4-11-63	15	8	8	รวม	-	ปกติ	ปกติ	ปกติ	-	-	-	-	-	-	-	-		
5-11-63	15	5	5	รวม	10 ลิตร	ปกติ	ปกติ	ปกติ	-	-	-	-	-	-	-	-		
6-11-63	15	11	11	รวม	-	ปกติ	ปกติ	ปกติ	-	-	-	-	-	-	-	-		
7-11-63	14	9	9	รวม	-	ปกติ	ปกติ	ปกติ	-	-	-	-	-	-	-	-		
8-11-63	16	20	10	รวม	-	ปกติ	ปกติ	ปกติ	-	-	-	-	-	-	-	-		
9-11-63	14	8	8	รวม	-	ปกติ	ปกติ	ปกติ	-	-	-	-	-	-	-	-		
10-11-63	15	7	7	รวม	-	ปกติ	ปกติ	ปกติ	-	-	-	-	-	-	-	-		
11-11-63	15	10	10	รวม	-	ปกติ	ปกติ	ปกติ	-	-	-	-	-	-	-	-		
12-11-63	15	16	10	รวม	10 ลิตร	ปกติ	ปกติ	ปกติ	-	-	-	-	-	-	-	-		
13-11-63	15	17	11	รวม	-	ปกติ	ปกติ	ปกติ	-	-	-	-	-	-	-	-		
14-11-63	15	5	5	รวม	-	ปกติ	ปกติ	ปกติ	-	-	-	-	-	-	-	-		
15-11-63	15	6	6	รวม	-	ปกติ	ปกติ	ปกติ	-	-	-	-	-	-	-	-		
16-11-63	15	9	9	รวม	-	ปกติ	ปกติ	ปกติ	-	-	-	-	-	-	-	-		

วัน เดือน ปี	สถิติและข้อมูลที่ได้รับจากแหล่งกำเนิดมลพิษ														ปริมาณ ตะกอน ส่วนเกิน ที่เกิดขึ้นจาก ระบบบำบัด น้ำเสียที่นำไป กำจัด (ลบ.ม.)	ปัญหา อุปสรรค และแนวทางการ แก้ไข	รายละเอียดข้อ ผู้บันทึก
	ปริมาณ การปล่อยน้ำ ของระบบ บำบัด น้ำเสีย (หน่วย)	ปริมาณ น้ำใช้ ในชุดจักรรวม ของ แหล่งกำเนิด มลพิษ (ลบ.ม.)	ปริมาณ น้ำเสีย ที่เข้า ระบบ บำบัด น้ำเสีย (ลบ.ม.)	การระบาย น้ำทิ้งจาก ระบบบำบัด น้ำเสีย (ระบาย/ ไม่ระบาย)	ปริมาณ สารเคมีหรือ สารพิษ ที่เข้า ระบบบำบัด (ชื่อปริมาณ/ ลิตรหรือ กิโลกรัม)	การทำงานของระบบบำบัดน้ำเสีย											
						ระบบบำบัด น้ำเสีย (ปกติ/ผิดปกติ)	เครื่องสูบน้ำ (ปกติ/ผิดปกติ)	เครื่องเติมอากาศ (ปกติ/ผิดปกติ)	เครื่องทวน/ ผสมน้ำเสีย (ปกติ/ผิดปกติ)	เครื่องทวน/ ผสมสารเคมี (ปกติ/ผิดปกติ)	เครื่องสูบลบ (ปกติ/ ผิดปกติ)	อื่น ๆ (ระบุ) (ปกติ/ ผิดปกติ)					
13-11-63	15	9	9	รวม	-	ปกติ	ปกติ	ปกติ	-	-	-	-	-	-	-	-	
18-11-63	15	11	11	รวม	-	ปกติ	ปกติ	ปกติ	-	-	-	-	-	-	-	-	
19-11-63	15	14	5	รวม	10 ลิตร	ปกติ	ปกติ	ปกติ	-	-	-	-	-	-	-	-	
20-11-63	15	8	5	รวม	-	ปกติ	ปกติ	ปกติ	-	-	-	-	-	-	-	-	
21-11-63	15	9	9	รวม	-	ปกติ	ปกติ	ปกติ	-	-	-	-	-	-	-	-	
22-11-63	15	7	7	รวม	-	ปกติ	ปกติ	ปกติ	-	-	-	-	-	-	-	-	
23-11-63	15	4	4	รวม	-	ปกติ	ปกติ	ปกติ	-	-	-	-	-	-	-	-	
24-11-63	15	10	5	รวม	-	ปกติ	ปกติ	ปกติ	-	-	-	-	-	-	-	-	
25-11-63	15	7	7	รวม	-	ปกติ	ปกติ	ปกติ	-	-	-	-	-	-	-	-	
26-11-63	15	4	4	รวม	-	ปกติ	ปกติ	ปกติ	-	-	-	-	-	-	-	-	
27-11-63	15	5	5	รวม	-	ปกติ	ปกติ	ปกติ	-	-	-	-	-	-	-	-	
28-11-63	15	15	6	รวม	10 ลิตร	ปกติ	ปกติ	ปกติ	-	-	-	-	-	-	-	-	
29-11-63	15	6	6	รวม	-	ปกติ	ปกติ	ปกติ	-	-	-	-	-	-	-	-	
30-11-63	15	7	7	รวม	-	ปกติ	ปกติ	ปกติ	-	-	-	-	-	-	-	-	

หมายเหตุ ๑. ให้การออกสถิติและข้อมูลเฉพาะในกรณีที่มีสถิติและข้อมูลนั้น ๆ ในแต่ละวัน

๒. ในกรณีระบบบำบัดน้ำเสียที่มีการติดตั้งเครื่องตรวจวัดคุณภาพน้ำทั้งแบบอัตโนมัติ ให้แบบผลการตรวจวัดคุณภาพน้ำทั้งทุกวันแยกตามพารามิเตอร์ที่ตรวจวัด และทำการสรุปผลเป็นสถิติและข้อมูลรายเดือน

ขอรับรองว่าการบันทึกสถิติและข้อมูลตามตารางข้างต้นถูกต้องทุกประการ

ส่งกำาเนิตมลพิษ

ผู้รับจ้างให้บริการบำบัดน้ำเสีย

ใบอนุญาตเลขที่ หมดอายุ

ออกให้โดย ...

แบบ ทส. ๒

รายงานสรุปผลการทำงานของระบบบำบัดน้ำเสีย

๑. ข้อมูลทั่วไป

แหล่งกำเนิดมลพิษ ตั้งอยู่เลขที่ 130 หมู่ที่ 1 ซอย -
ถนน - แขวงตำบล รัชโยธิน เขตอำเภอ คลองจ
จังหวัด กรุงเทพฯ โทรศัพท์ 02-2527512 โทรสาร - 5
รายละเอียด ผู้แจ้งเหตุ มีเจ้าของหรือผู้ควบคุมประกอบ ส่งกำเนิดมลพิษ ประกอบ
กิจการประเภท โรงงาน ผลิต ออกให้โดย กรมการปกครอง
(ตัว) 17/2562 ลงนามโดย 12/11/2562

ในการขอรายงานสรุปผลการดำเนินงานของระบบบำบัดน้ำเสียของแหล่งกำเนิดมลพิษสำหรับ
เดือน กรกฎาคม พ.ศ. ๒๕๖๘ ตามที่ได้กำหนดในมาตรา ๕๐ แห่งพระราชบัญญัติส่งเสริม
และรักษาคุณภาพสิ่งแวดล้อมแห่งชาติ พ.ศ. ๒๕๓๕ ในฐานะ

เจ้าของหรือผู้ครอบครองแหล่งกำเนิดมลพิษ

๓๖๕ ๙๖๑๙ ผู้ควบคุมระบบบำบัดน้ำเสีย

181212 29239 2632

ใบอนุญาตนเลขที่ หมตอายุ

ออกให้โดย

ผู้รับจ้างให้บริการนำบัตรนำเสีย

(.....)

ใบอนุญาตเลขที่..... หมดอายุ.....

ออกโดย

๒. ข้อมูลเกี่ยวกับระบบแบบฉบับทาง สุขภาพจิต และแหล่งรองรับทาง สุขภาพจิต (๑) ประเภท/ชนิดของระบบบำบัด เช่น จิตเวช จิตเวช จิตเวช

ความสามารถในการรองรับน้ำเสียของระบบบำบัดน้ำเสีย ๑๕๐ ตบ.ม.วัน

(๒) การทำงานของระบบบำบัดน้ำเสีย

☒ แบบไม่ต่อเนื่อง (รวม) ฟังดนตรี

(๓) อุปกรณ์และเครื่องมือที่ใช้ในระบบบำบัดน้ำเสีย ☒ เครื่องสูบน้ำ ☒ เครื่องเติมอากาศ

☐ เครื่องกวาดผสมน้ำเสีย ☐ เครื่องกวนผสมสารเคมี

.....
☐ เครื่องสำอาง ☐ อุปกรณ์ (อื่นๆ)

(๔) แหล่งรองรับน้ำทิ้ง (ระบบ) สำนักงานสาธารณสุข อบต. ลำดวน

(๕) วิธีจัดการตะกอนที่เกิดขึ้นจากระบบบำบัดน้ำเสียและวิธีการกำจัด

แบบ พส. ๑

แบบบันทึกรายละเอียดของคดีและข้อเท็จจริงแสดงผลการดำเนินงานของระบบบำบัดน้ำเสีย

ขอแจ้งคำสั่งดำเนินคดี

แหล่งกำเนิดมลพิษ ตั้งอยู่เลขที่ 120 หมู่ที่ 1 ซอย
ถนน เขต/อำเภอ จังหวัด
จังหวัด รหัสไปรษณีย์ โทรศัพท์
มี 200 ผู้ประกอบการ 5/20/2012 เป็นเจ้าของหรือผู้ครอบครองแหล่งกำเนิดมลพิษ
ประกอบกิจการประเภท โรงแปรรูป
ใบอนุญาตเลขที่ (ถ้ามี) 119/2012 ออกให้โดย 25/11/2018
ซึ่งมีแผนผังแสดงผลการดำเนินการของระบบบำบัดน้ำเสีย ดังนี้

ได้จัดทำประวัติและข้อมูลแสดงผลการดำเนินงานของระบบบำบัดน้ำเสียเป็นรายภาคตามตาราง ดังนี้

ผลการดำเนินงานของระบบบำบัดน้ำเสียเป็นรายเดือน

(๑) ปริมาณน้ำใช้ไฟฟ้าของระบบบำบัดน้ำเสีย (หน่วย) 449 ชม.๒๐/เดือน

(๒) ปริมาณน้ำใช้ทุกกิจกรรมในแหล่งกำเนิดมลพิษ (ลบ.ม.) 815 ลบ.ม./เดือน

(๓) ปริมาณน้ำเสียที่เข้าระบบบำบัดน้ำเสีย (ลบ.ม.) 256 ลบ.ม./เดือน

(๔) การระบายน้ำทิ้งจากระบบบำบัดน้ำเสีย ระบาย 40 ลิตร

(๕) ปริมาณสารเคมีหรือสารสกัดชีวภาพที่ใช้ (ลิตรหรือกิโลกรัม) 40 ลิตร

(๖) การทำงานของระบบบำบัดน้ำเสียและอุปกรณ์

- ระบบบำบัดน้ำเสีย ☒ ปกติ ☐ ผิดปกติ (ระบุ)

- เครื่องสูบน้ำ ☒ ปกติ ☐ ผิดปกติ (ระบุ)

- เครื่องเติมอากาศ ☒ ปกติ ☐ ผิดปกติ (ระบุ)

- เครื่องกวนผสมน้ำเสีย ☐ ปกติ ☐ ผิดปกติ (ระบุ)

- เครื่องกวนผสมสารเคมี ☐ ปกติ ☐ ผิดปกติ (ระบุ)

- เครื่องสูบลูบถอน ☐ ปกติ ☐ ผิดปกติ (ระบุ)

- อื่นๆ ☐ ปกติ ☐ ผิดปกติ (ระบุ)

(๗) ปริมาณตะกอนส่วนเกินจากระบบบำบัดน้ำเสียที่นำไปกำจัด (ลบ.ม.) 500 กิโลกรัม

(๘) ปัญหา อุปสรรค และแนวทางแก้ไข

คำเตือน ๑. เจ้าของหรือผู้ครอบครองแหล่งกำเนิดมลพิษ ผู้ควบคุมระบบบำบัดน้ำเสีย หรือผู้รับจ้างให้บริการบำบัดน้ำเสียผู้ใดไม่ปฏิบัติตามสถิติ ข้อมูล หรือไม่ทำบันทึกหรือรายงานตามมาตรา ๔๐ ต้องระวางโทษจำคุกไม่เกินหนึ่งเดือน หรือปรับไม่เกินหนึ่งหมื่นบาท หรือทั้งจำทั้งปรับตามมาตรา ๑๐๖
๒. ผู้ควบคุมระบบบำบัดน้ำเสียหรือผู้รับจ้างให้บริการบำบัดน้ำเสียผู้ใดทำบันทึกหรือรายงานโดยแสดงข้อความอันเป็นเท็จ ต้องระวางโทษจำคุกไม่เกินหนึ่งปี หรือปรับไม่เกินหนึ่งแสนบาท หรือทั้งจำทั้งปรับตามมาตรา ๑๐๗

วัน เดือน ปี	สถิติและข้อมูลเกี่ยวกับจากแหล่งกำเนิดมลพิษ														หมายเหตุ อุปกรณ์ และมาตรการ แก้ไข	ลายมือชื่อ ผู้บันทึก
	ปริมาณ การใช้ไฟฟ้า ของระบบ บำบัด น้ำเสีย (หน่วย)	ปริมาณ น้ำเสีย ในตู้ถังจากรวม ของ แหล่งกำเนิด มลพิษ (ลบ.ม.)	ปริมาณ น้ำเสีย ที่เข้า ระบบ บำบัด น้ำเสีย (ลบ.ม.)	การระบาย น้ำทิ้งจาก ระบบบำบัด น้ำเสีย (ระบาย/ ไม่ระบาย)	ปริมาณ สารเคมีหรือ สารสกัด ชีวภาพที่ใช้ (ชื่อ/ปริมาณ) (ลิตร/กรัม)	การทำงานของระบบบำบัดน้ำเสีย							ปริมาณ ตะกอน ส่วนเกิน ที่เก็บขึ้นจาก ระบบบำบัด น้ำเสียที่นำไป กำจัด (ลบ.ม.)			
						ระบบบำบัด น้ำเสีย (ปกติ/ผิดปกติ)	เครื่องสูบน้ำ (ปกติ/ผิดปกติ)	เครื่องเติมอากาศ (ปกติ/ผิดปกติ)	เครื่องรวม/ ผสมน้ำเสีย (ปกติ/ผิดปกติ)	เครื่องกรอง/ ผสมสารเคมี (ปกติ/ผิดปกติ)	เครื่องสูบ ตะกอน (ปกติ/ ผิดปกติ)	อื่น ๆ (ระบุ/ ปกติ/ ผิดปกติ)				
1-12-68	15	7	7	ระบาย	-	ปกติ	ปกติ	ปกติ	-	-	-	-	-	-	-	
2-12-68	15	16	10	ระบาย	-	ปกติ	ปกติ	ปกติ	-	-	-	-	-	-	-	
3-12-68	15	6	6	ระบาย	-	ปกติ	ปกติ	ปกติ	-	-	-	-	-	-	-	
4-12-68	15	11	11	ระบาย	-	ปกติ	ปกติ	ปกติ	-	-	-	-	-	-	-	
5-12-68	15	10	10	ระบาย	-	ปกติ	ปกติ	ปกติ	-	-	-	-	-	-	-	
6-12-68	15	9	9	ระบาย	10 ลิตร	ปกติ	ปกติ	ปกติ	-	-	-	-	-	-	-	
7-12-68	15	8	8	ระบาย	-	ปกติ	ปกติ	ปกติ	-	-	-	-	-	-	-	
8-12-68	15	12	12	ระบาย	-	ปกติ	ปกติ	ปกติ	-	-	-	-	-	-	-	
9-12-68	15	15	6	ระบาย	-	ปกติ	ปกติ	ปกติ	-	-	-	-	-	-	-	
10-12-68	15	14	10	ระบาย	-	ปกติ	ปกติ	ปกติ	-	-	-	-	-	-	-	
11-12-68	15	7	7	ระบาย	-	ปกติ	ปกติ	ปกติ	-	-	-	-	-	-	-	
12-12-68	15	8	8	ระบาย	-	ปกติ	ปกติ	ปกติ	-	-	-	-	-	-	-	
13-12-68	15	9	9	ระบาย	10 ลิตร	ปกติ	ปกติ	ปกติ	-	-	-	-	-	-	-	
14-12-68	15	17	10	ระบาย	-	ปกติ	ปกติ	ปกติ	-	-	-	-	-	-	-	
15-12-68	14	25	16	ระบาย	-	ปกติ	ปกติ	ปกติ	-	-	-	-	-	-	-	
16-12-68	15	11	11	ระบาย	-	ปกติ	ปกติ	ปกติ	-	-	-	-	-	-	-	

วัน เดือน ปี	สถิติและข้อมูลเกี่ยวกับจากแหล่งกำเนิดมลพิษ														ปริมาณ ตะกอน ส่วนเกิน ที่เก็บขึ้นจาก ระบบบำบัด น้ำเสียที่นำไป กำจัด (ลบ.ม.)	ปัญหา อุปสรรค และมาตรการ แก้ไข	ลายมือชื่อ ผู้บันทึก
	ปริมาณ การใช้ไฟฟ้า ของระบบ บำบัด น้ำเสีย (หน่วย)	ปริมาณ น้ำเสีย ในตู้ถังจากรวม ของ แหล่งกำเนิด มลพิษ (ลบ.ม.)	ปริมาณ น้ำเสีย ที่เข้า ระบบ บำบัด น้ำเสีย (ลบ.ม.)	การระบาย น้ำทิ้งจาก ระบบบำบัด น้ำเสีย (ระบาย/ ไม่ระบาย)	ปริมาณ สารเคมีหรือ สารสกัด ชีวภาพที่ใช้ (ชื่อ/ปริมาณ) (ลิตร/กรัม)	การทำงานของระบบบำบัดน้ำเสีย											
						ระบบบำบัด น้ำเสีย (ปกติ/ผิดปกติ)	เครื่องสูบน้ำ (ปกติ/ผิดปกติ)	เครื่องเติมอากาศ (ปกติ/ผิดปกติ)	เครื่องรวม/ ผสมน้ำเสีย (ปกติ/ผิดปกติ)	เครื่องกรอง/ ผสมสารเคมี (ปกติ/ผิดปกติ)	เครื่องสูบ ตะกอน (ปกติ/ ผิดปกติ)	อื่น ๆ (ระบุ/ ปกติ/ ผิดปกติ)					
17-12-68	15	18	10	ระบาย	-	ปกติ	ปกติ	ปกติ	-	-	-	-	-	-	-		
18-12-68	15	9	9	ระบาย	-	ปกติ	ปกติ	ปกติ	-	-	-	-	-	-	-		
19-12-68	15	11	11	ระบาย	-	ปกติ	ปกติ	ปกติ	-	-	-	-	-	-	-		
20-12-68	15	26	14	ระบาย	10 ลิตร	ปกติ	ปกติ	ปกติ	-	-	-	-	-	-	-		
21-12-68	15	7	7	ระบาย	-	ปกติ	ปกติ	ปกติ	-	-	-	-	-	-	-		
22-12-68	15	8	8	ระบาย	-	ปกติ	ปกติ	ปกติ	-	-	-	-	-	-	-		
23-12-68	15	11	11	ระบาย	-	ปกติ	ปกติ	ปกติ	-	-	-	-	-	-	-		
24-12-68	15	15	15	ระบาย	-	ปกติ	ปกติ	ปกติ	-	-	-	-	-	-	-		
25-12-68	15	18	10	ระบาย	-	ปกติ	ปกติ	ปกติ	-	-	-	-	-	-	-		
26-12-68	15	22	11	ระบาย	-	ปกติ	ปกติ	ปกติ	-	-	-	-	-	-	-		
27-12-68	15	5	5	ระบาย	-	ปกติ	ปกติ	ปกติ	-	-	-	-	-	-	-		
28-12-68	15	6	6	ระบาย	10 ลิตร	ปกติ	ปกติ	ปกติ	-	-	-	-	-	-	-		
29-12-68	15	7	7	ระบาย	-	ปกติ	ปกติ	ปกติ	-	-	-	-	-	-	-		
30-12-68	15	15	15	ระบาย	-	ปกติ	ปกติ	ปกติ	-	-	-	-	-	-	-		
31-12-68	15	20	14	ระบาย	-	ปกติ	ปกติ	ปกติ	-	-	-	-	-	-	-		

หมายเหตุ ๑. ให้กรอกลดผิดและข้อมูลเฉพาะในกรณีที่มีสถิติและข้อมูลนั้น ๆ ในแต่ละวัน

๒. ในกรณีระบบบำบัดน้ำเสียที่มีการติดตั้งเครื่องตรวจวัดคุณภาพน้ำทั้งแบบอัตโนมัติ ให้แบบแผนการตรวจวัดคุณภาพน้ำทั้งทุกวันแยกตามพารามิเตอร์ที่ตรวจวัด และทำการสรุปผลเป็นสถิติและข้อมูลรายเดือน

ผู้รับจ้างให้บริการบำบัดน้ำเสีย

(-----)

ใบอนุญาตเลขที่ _____ หมคอายุ _____

ออกให้โดย

www.mhfi.com

รายงานสรุปผลการจัดทำงานของระบบบำบัดน้ำเสีย

๑. ข้อมูลทั่วไป

แหล่งกำเนิดมลพิษ ตั้งอยู่เลขที่ 180 หมู่ที่ 1 ขอย

นาย เลขประจำตัว เลขที่บ้าน จังหวัด

Q116 026-3276512 142875

[illegible]

מחבר: ד"ר יצחק שניידר

[illegible]

Dr. G. J. VAN DER KAM, *Department of Chemistry, University of Toronto, 80 St. George Street, Toronto, Ontario, Canada M5S 1A5*

ในการประชุมครั้งนี้ ได้มีการอภิปรายถึงผลกระทบของการเปลี่ยนแปลงสภาพภูมิอากาศที่มีต่อประเทศไทย โดยเน้นย้ำถึงความสำคัญของการปรับตัวและการลดการปล่อยก๊าซเรือนกระจก

[illegible]

และวิภาคุณภาพสิ่งแวดล้อมแห่งชาติ พ.ศ. ๒๕๓๕ ในฐานะ

รณสวทนาวงษ์เขตรเกษตรผู้ถือหุ้นได้

[illegible]

๓๕๖๖ ๓๕๖๖
ผู้ควบคุมระบบบำบัดน้ำเสีย

2009 06X

นายแพทย์สุรเกียรติ์
สวาท

อภินิหาร

ผู้รับจ้างให้บริการบริษัทนี้เสีย

PROFESSOR

[illegible]

PLATE 1

๒. ข้อมูลเกี่ยวกับระบบงานพัฒนา และแผนผังระบบงาน

(๓) ประเภทของระบบงาน : 100

150

ความสามารถในการรองรับภัยพิบัติและ...

(๒) การพิจารณาของรพ.มีประเด็นว่า...

~~Tullio~~ (has) ~~comprato~~

(๓) อุปกรณ์และเครื่องมือที่ใช้ในงาน ☒ เครื่องมือ ☒ เครื่องมือไฟฟ้า ☒ เครื่องมือช่าง

[illegible]

☐ FULL-TIME MEMBER OF THE FACULTY

☐ ไม่สนใจ
☒ สนใจ

(๕) แหล่งรองรับน้ำทิ้ง (ขย)

(๕) การจัดกำหนดเกณฑ์และวิธีการกำหนด

๓. สรุปผลการดำเนินงานของระบบบำบัดน้ำเสียเป็นรายเดือน

(๑) ปริมาณน้ำที่ปล่อยจากระบบบำบัดน้ำเสีย (หน่วย) 464 ทonne/เดือน
 (๒) ปริมาณน้ำใช้ทุกกิจกรรมในแหล่งกำเนิดมลพิษ (ลบ.ม.) 981 จ.ม. / เดือน
 (๓) ปริมาณน้ำเสียที่เข้าระบบบำบัดน้ำเสีย (ลบ.ม.) 901 จ.ม. / เดือน
 (๔) การระบายน้ำทิ้งจากระบบบำบัดน้ำเสีย 4270
 (๕) ปริมาณสารเคมีหรือสารพิษที่เข้าระบบบำบัดน้ำเสีย (ชนิดหรือชื่อเคมี) 40 ลิตร

(๖) การทำงานของระบบบำบัดน้ำเสียและอุปกรณ์

- ระบบบำบัดน้ำเสีย ☒ ปกติ ☐ ผิดปกติ (ระบุ)
 - เครื่องสูบน้ำ ☒ ปกติ ☐ ผิดปกติ (ระบุ)
 - เครื่องเติมอากาศ ☒ ปกติ ☐ ผิดปกติ (ระบุ)
 - เครื่องกวน/ผสมน้ำเสีย ☐ ปกติ ☐ ผิดปกติ (ระบุ)
 - เครื่องยก/ผสมสารเคมี ☐ ปกติ ☐ ผิดปกติ (ระบุ)
 - เครื่องสูบลูกลอย ☐ ปกติ ☐ ผิดปกติ (ระบุ)
 - อื่นๆ ☐ ปกติ ☐ ผิดปกติ (ระบุ)
- (๗) ปริมาณตะกอนส่วนเกินจากกระบวนการบำบัดน้ำเสียที่นำไปกำจัด (ลบ.ม.) จ.ม. / เดือน
- (๘) ปัญหา อุปสรรค และแนวทางแก้ไข

คำเตือน

๑. เจ้าของหรือผู้ครอบครองแหล่งกำเนิดมลพิษ ผู้ควบคุมระบบบำบัดน้ำเสีย หรือผู้รับจ้างให้บริการบำบัดน้ำเสียผู้ใดไม่ปฏิบัติตามสถิติ ข้อมูล หรือไม่ทำบันทึกหรือรายงานตามมาตรา ๔๐ ต้องระวางโทษจำคุกไม่เกินหนึ่งเดือน หรือปรับไม่เกินหนึ่งพันบาท หรือทั้งจำทั้งปรับตามมาตรา ๑๐๖
๒. ผู้ควบคุมระบบบำบัดน้ำเสียหรือผู้รับจ้างให้บริการบำบัดน้ำเสียผู้ใดทำบันทึกหรือรายงานโดยแสดงข้อความอันเป็นเท็จ ต้องระวางโทษจำคุกไม่เกินหนึ่งปี หรือปรับไม่เกินหนึ่งแสนบาท หรือทั้งจำทั้งปรับตามมาตรา ๑๐๗

เอกสารแนบที่ 5
รายงานการฉีดพ่นแมลง



บริษัท อินโฟ เพสท์ จำกัด
805 หมู่ 3 ต.วิจิตร อ.เมือง ร.น.ก. 53000 โทรศัพท์ : 094-951-4624
เว็บไซต์ www.infopress.co.th FB [infopress](https://www.facebook.com/infopress) ไลน์มีพรส

รายงานการให้บริการ/Service Report No.

40.

[illegible]

Kühnert/Special

Customer/Customer

4.

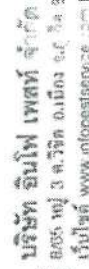

บริษัท อินโฟ เพสท์ จำกัด
 อย.ย. ญ/ 3 ค.วิ.ค. 0.เมือง อ.อุ. 3300 โทรศัพท์ : 094-951-4524
 เว็บไซต์ : www.infopest.com E-mail : infopest@infopest.com FAX : 094-951-4524

รายงานการให้บริการ/Service Report No.

40.

วันที่ให้บริการ/Service Date	เวลา/Time	เลขที่สัญญา/Contract No	ชื่อลูกค้า/Customer Name	ที่ปฏิบัติงาน/Address	พื้นที่ให้บริการ/Service Area	ชนิดของแมลง/Kind of Insect	อุปกรณ์ที่ใช้/Equipment	รายละเอียดการให้บริการ/Service Detail	หมายเหตุ/Remark
2/7/16	08.30	2016-000001	บริษัท ABC จำกัด	123 ถนน 45 แขวง 1 เขต 1 กรุงเทพฯ	ห้องประชุม	มด	เครื่องดูดฝุ่น	ฉีดน้ำยาฆ่าแมลง	
					ห้องประชุม	แมลงสาบ	ยาฆ่าแมลง	เจดน้ำยาฆ่าแมลง	
					ห้องประชุม	หนู	ยาเบื่อหนู	ระบบเหยื่อ	
					ห้องประชุม	ยุง	ยาฆ่ายุง	ฉีดพ่นยา	
					ห้องประชุม	แมลงวัน	ยาฆ่ายุง	ตรวจสอบจุดเสี่ยง ติดตามอง	
					ห้องประชุม	ด้วงเรือด	ยาฆ่าแมลง	พ่นละอองฝอย ULV	
					ห้องประชุม	ยุง	ยาฆ่ายุง	พ่นยาออกควัน	
					ห้องประชุม	ยุง	ยาฆ่ายุง	วางเจลกำจัดแมลง	
					ห้องประชุม	ยุง	ยาฆ่ายุง	วางเจลกำจัดแมลงตาม	
					ห้องประชุม	ยุง	ยาฆ่ายุง	วางกระดาษขาว	
					ห้องประชุม	ยุง	ยาฆ่ายุง	วางเหยื่อพิษ	
					ห้องประชุม	ยุง	ยาฆ่ายุง	วางกับดัก ยอม ยอม	
					ห้องประชุม	ยุง	ยาฆ่ายุง	พ่นยาเชื้อ	
					ห้องประชุม	ยุง	ยาฆ่ายุง	อื่น ๆ	

ผู้ให้บริกา

1000

4



รายงานการให้บริการ/Service Report	No.

ใบขึ้นบัญชีรายชื่อผู้ให้บริการ					
เลขที่ใบขึ้นบัญชี	ชื่อผู้ประกอบการ	ประเภทกิจการ	รายละเอียดการดำเนินงาน	วันที่ขึ้นบัญชี	หมายเหตุ
	บริษัท ไทยพาณิชย์ จำกัด	ธนาคาร	ให้บริการสินเชื่อ	01/01/2558	
	บริษัท กรุงเทพดุสิตเวชการ จำกัด (มหาชน)	โรงพยาบาล	ให้บริการทางการแพทย์	01/01/2558	
	บริษัท สยามฟู้ด จำกัด	ร้านอาหาร	ให้บริการบริการอาหาร	01/01/2558	
	บริษัท ไทยแอร์เอเชีย จำกัด	สายการบิน	ให้บริการขนส่งผู้โดยสาร	01/01/2558	
	บริษัท ไทยเบฟเวอเรจ จำกัด (มหาชน)	เครื่องดื่ม	ให้บริการจำหน่ายเครื่องดื่ม	01/01/2558	
	บริษัท ไทยออยล์ จำกัด (มหาชน)	ปิโตรเลียม	ให้บริการจำหน่ายน้ำมัน	01/01/2558	
	บริษัท ไทยปูนซีเมนต์ จำกัด (มหาชน)	วัสดุก่อสร้าง	ให้บริการจำหน่ายวัสดุก่อสร้าง	01/01/2558	
	บริษัท ไทยนิคมอุตสาหกรรม จำกัด (มหาชน)	นิคมอุตสาหกรรม	ให้บริการเช่าที่ดินและอาคาร	01/01/2558	
	บริษัท ไทยประกันภัย จำกัด (มหาชน)	ประกันภัย	ให้บริการประกันภัย	01/01/2558	
	บริษัท ไทยสื่อสารมวลชน จำกัด (มหาชน)	สื่อมวลชน	ให้บริการออกอากาศรายการ	01/01/2558	
	บริษัท ไทยพาณิชย์ จำกัด	ธนาคาร	ให้บริการสินเชื่อ	01/01/2558	
	บริษัท กรุงเทพดุสิตเวชการ จำกัด (มหาชน)	โรงพยาบาล	ให้บริการทางการแพทย์	01/01/2558	
	บริษัท สยามฟู้ด จำกัด	ร้านอาหาร	ให้บริการบริการอาหาร	01/01/2558	
	บริษัท ไทยแอร์เอเชีย จำกัด	สายการบิน	ให้บริการขนส่งผู้โดยสาร	01/01/2558	
	บริษัท ไทยเบฟเวอเรจ จำกัด (มหาชน)	เครื่องดื่ม	ให้บริการจำหน่ายเครื่องดื่ม	01/01/2558	
	บริษัท ไทยออยล์ จำกัด (มหาชน)	ปิโตรเลียม	ให้บริการจำหน่ายน้ำมัน	01/01/2558	
	บริษัท ไทยปูนซีเมนต์ จำกัด (มหาชน)	วัสดุก่อสร้าง	ให้บริการจำหน่ายวัสดุก่อสร้าง	01/01/2558	
	บริษัท ไทยนิคมอุตสาหกรรม จำกัด (มหาชน)	นิคมอุตสาหกรรม	ให้บริการเช่าที่ดินและอาคาร	01/01/2558	
	บริษัท ไทยประกันภัย จำกัด (มหาชน)	ประกันภัย	ให้บริการประกันภัย	01/01/2558	
	บริษัท ไทยสื่อสารมวลชน จำกัด (มหาชน)	สื่อมวลชน	ให้บริการออกอากาศรายการ	01/01/2558	

Shirley S. Gelfand

Library/Cataloging



รายงานการให้บริการ/Service Report No. 13860

วันที่ให้บริการ/Service Date : ๒๕/๐๕/๖๕		เวลา/Time : ๑๐.๐๐		เลขที่สัญญา/Contract No. : ๐๐๖-๒๕๐๙๐๖		ชื่อลูกค้า/Customer Name : จ. อธิปัตย์ เอ็กซ์เพรส จำกัด.		ที่อยู่/Address : ๒๐ ม. ๕ ต. สาคู อ. เมืองราชบุรี จ. ราชบุรี		สถานที่ให้บริการ/Location service : ตลาด Express - Visitor - Market Airport.		หมายเหตุ/Remark	
พื้นที่ให้บริการ/Service Area	ชนิดของแมลง/Kind of Insect	สารเคมีที่ใช้/Pesticides	รายละเอียดการให้บริการ/Service Detail										
	<input checked="" type="checkbox"/> ปลวก	<input checked="" type="checkbox"/> เอมเฟน	<input type="checkbox"/> ฉีดน้ำยาทั่วบริเวณ										
	<input checked="" type="checkbox"/> มด	<input type="checkbox"/> เทอร์มาลิก	<input type="checkbox"/> เจาะพื้นฉีดน้ำยา										
	<input checked="" type="checkbox"/> แผลงสาบ	<input type="checkbox"/> เบนทาลิโต โปร 10	<input type="checkbox"/> ระบายเชื้อยีส										
	<input checked="" type="checkbox"/> หนู	<input type="checkbox"/> ซูบิโยน 20ซีเอส	<input checked="" type="checkbox"/> ฉีดพ่นน้ำยา										
	<input type="checkbox"/> ยุง	<input type="checkbox"/> เพรสภาค สเปซ	<input type="checkbox"/> ตรวจเช็คจุดเสี่ยง ติดสามเหลี่ยม										
	<input type="checkbox"/> แมลงวัน	<input checked="" type="checkbox"/> ไบรมาติโยคาร์ด	<input type="checkbox"/> พ่นละอองฝอย UV										
	<input type="checkbox"/> ตัวเรือด	<input type="checkbox"/> เกลาโรล 100	<input type="checkbox"/> พ่นหมอกควัน										
	<input type="checkbox"/> อื่นๆ	<input type="checkbox"/> แม็กซ์ฟอสซ์ ตัวขึ้น	<input type="checkbox"/> วางเจลกำจัดมด										
		<input type="checkbox"/> แม็กซ์ฟอสซ์ ตัวบน	<input type="checkbox"/> วางเจลกำจัดแมลงสาบ										
		<input type="checkbox"/> ไบรเวคต้า	<input type="checkbox"/> วางกระดาษวาง										
		<input type="checkbox"/> ราคูมิน ๙๘	<input checked="" type="checkbox"/> วางเหยื่อพิษ										
		<input type="checkbox"/> เทมิกซ์ 1% เอสจี	<input type="checkbox"/> วางกับดัก ดอย ดอย										
		<input type="checkbox"/> อีลคัว ดอร์	<input type="checkbox"/> พ่นน้ำเชื้อ										
		<input type="checkbox"/> คิวรี่ โท	<input type="checkbox"/> อื่น ๆ										
		<input type="checkbox"/> อื่น ๆ											

ผู้วิจัย/ผู้พิมพ์/ผู้เผยแพร่

ผู้รับเรื่อง/Custom

รายงานการให้บริการ/Service Report No. 16132

รายการ	รายละเอียด	จำนวน	ราคาต่อหน่วย	รวม
ค่าเช่าที่ดิน		100	16176	16176
ค่าเช่าสิ่งปลูกสร้าง		100	16176	16176
ค่าเช่ารถยนต์		100	16176	16176
ค่าเช่ารถจักรยานยนต์		100	16176	16176
ค่าเช่าเครื่องใช้ไฟฟ้า		100	16176	16176
ค่าเช่าเฟอร์นิเจอร์		100	16176	16176
ค่าเช่าเครื่องปรับอากาศ		100	16176	16176
ค่าเช่าตู้เย็น		100	16176	16176
ค่าเช่าเตาแก๊ส		100	16176	16176
ค่าเช่าโต๊ะเก้าอี้		100	16176	16176
ค่าเช่าเตียงนอน		100	16176	16176
ค่าเช่าตู้เสื้อผ้า		100	16176	16176
ค่าเช่าตู้เก็บของ		100	16176	16176
ค่าเช่าตู้แช่แข็ง		100	16176	16176
ค่าเช่าตู้แช่เย็น		100	16176	16176
ค่าเช่าตู้ซักผ้า		100	16176	16176
ค่าเช่าตู้อบแห้ง		100	16176	16176
ค่าเช่าตู้ดูดควัน		100	16176	16176
ค่าเช่าตู้กรองน้ำ		100	16176	16176
ค่าเช่าตู้หมักข้าว		100	16176	16176
ค่าเช่าตู้หมักปลา		100	16176	16176
ค่าเช่าตู้หมักผลไม้		100	16176	16176
ค่าเช่าตู้หมักผัก		100	16176	16176
ค่าเช่าตู้หมักสมุนไพร		100	16176	16176
ค่าเช่าตู้หมักเครื่องดื่ม		100	16176	16176
ค่าเช่าตู้หมักอาหาร		100	16176	16176
ค่าเช่าตู้หมักยา		100	16176	16176
ค่าเช่าตู้หมักเครื่องสำอาง		100	16176	16176
ค่าเช่าตู้หมักเครื่องประดับ		100	16176	16176
ค่าเช่าตู้หมักเครื่องดนตรี		100	16176	16176
ค่าเช่าตู้หมักเครื่องเขียน		100	16176	16176
ค่าเช่าตู้หมักเครื่องใช้		100	16176	16176
ค่าเช่าตู้หมักเครื่องมือ		100	16176	16176
ค่าเช่าตู้หมักเครื่องเล่น		100	16176	16176
ค่าเช่าตู้หมักเครื่องวัด		100	16176	16176
ค่าเช่าตู้หมักเครื่องคิดเลข		100	16176	16176
ค่าเช่าตู้หมักเครื่องคำนวณ		100	16176	16176
ค่าเช่าตู้หมักเครื่องบันทึก		100	16176	16176
ค่าเช่าตู้หมักเครื่องพิมพ์		100	16176	16176
ค่าเช่าตู้หมักเครื่องถ่ายภาพ		100	16176	16176
ค่าเช่าตู้หมักเครื่องฉาย		100	16176	16176
ค่าเช่าตู้หมักเครื่องเสียง		100	16176	16176
ค่าเช่าตู้หมักเครื่องขยาย		100	16176	16176
ค่าเช่าตู้หมักเครื่องผสม		100	16176	16176
ค่าเช่าตู้หมักเครื่องปั่น		100	16176	16176
ค่าเช่าตู้หมักเครื่องบด		100	16176	16176
ค่าเช่าตู้หมักเครื่องตำ		100	16176	16176
ค่าเช่าตู้หมักเครื่องเคี้ยว		100	16176	16176
ค่าเช่าตู้หมักเครื่องหั่น		100	16176	16176
ค่าเช่าตู้หมักเครื่องซอย		100	16176	16176
ค่าเช่าตู้หมักเครื่องสับ		100	16176	16176
ค่าเช่าตู้หมักเครื่องฉีก		100	16176	16176
ค่าเช่าตู้หมักเครื่องตัด		100	16176	16176
ค่าเช่าตู้หมักเครื่องเจาะ		100	16176	16176
ค่าเช่าตู้หมักเครื่องเลื่อย		100	16176	16176
ค่าเช่าตู้หมักเครื่องขัด		100	16176	16176
ค่าเช่าตู้หมักเครื่อง拋		100	16176	16176
ค่าเช่าตู้หมักเครื่องเชื่อม		100	16176	16176
ค่าเช่าตู้หมักเครื่องบัดกรี		100	16176	16176
ค่าเช่าตู้หมักเครื่องขึ้นรูป		100	16176	16176
ค่าเช่าตู้หมักเครื่องอัด		100	16176	16176
ค่าเช่าตู้หมักเครื่องปั๊ม		100	16176	16176
ค่าเช่าตู้หมักเครื่องฉีด		100	16176	16176
ค่าเช่าตู้หมักเครื่องพ่น		100	16176	16176
ค่าเช่าตู้หมักเครื่องเคลือบ		100	16176	16176
ค่าเช่าตู้หมักเครื่องสี		100	16176	16176
ค่าเช่าตู้หมักเครื่องทอ		100	16176	16176
ค่าเช่าตู้หมักเครื่องถัก		100	16176	16176
ค่าเช่าตู้หมักเครื่องปัก		100	16176	16176
ค่าเช่าตู้หมักเครื่องเย็บ		100	16176	16176
ค่าเช่าตู้หมักเครื่องเย็บปัก		100	16176	16176
ค่าเช่าตู้หมักเครื่องเย็บปักเย็บ		100	16176	16176
ค่าเช่าตู้หมักเครื่องเย็บปักเย็บปัก		100		

[illegible]

11/11/11

ผู้รับเรื่อง

ฉบับนี้จัดทำขึ้นโดย

พื้นที่เรื่อง/Custom

3

4

เอกสารแนบที่ 6
บันทึกการตรวจสอบสระว่ายน้ำ

ATOM CHEMTECH CO., LTD

65/14 MOO.1 Tambol Kohkaew, Amphur Muang, Phuket 83000 Thailand Tel.076 - 377855, (085)880036,
, (085)8340036, Fax. 076 - 239191 E-mail : Atom_chemtech@yahoo.co.th

CUSTOMER SERVICE REPORT

CUSTOMER : <u>นายสุวิทย์ งามบุญ</u>		DATE : <u>26/6/18</u> TIME : <u>11.30 L</u>	
ATTN : <u>นายสุวิทย์</u>		CC :	
LOCATION	OPERATION & EQUIPMENT	SWIMMING POOL	REMARK
1. WATER FEEDING PUMP			
1.1 BRAND		<u>NA</u>	
- PUMP		<u>ON 1</u>	
- PUMP		<u>OFF 1</u>	
- PUMP			
2. FILTER			
2.1 BRAND		<u>ANOL</u>	
- FILTER		<u>ON 2</u>	
- FILTER		<u>OFF -</u>	
- FILTER			
- RESIDUAL CHLORINE			
3. METERING PUMP			
3.1 FEED NO.1		<u>2550</u>	
- FREQUENCY		<u>300%</u>	
- STROKE			
4. WATER ANALYSIS			
4.1 PH		<u>7.6</u>	
4.2 RESIDUAL CHLORINE		<u>3.0</u>	
4.3 APPEARANCE			
5. TIMER SWITCH			
5.1		<u>5:00</u>	
5.2		<u>11-12</u>	
COMMENT			
SWIMMING POOL A : ตรวจเช็คการทำงานของปั๊มและระบบท่อ พบว่า ค่าเฉลี่ยอยู่ในเกณฑ์ <u>ดี</u>			
: ค่า PH อยู่เกณฑ์ <u>ดี</u>			
: ตรวจเช็ค PUMP FEED พบว่า MASTER CHLOR - A & EXTRA CLEAR พบว่า <u>NA</u>			
: ตรวจ MASTER CHLOR - A จำนวน <u>A</u> ถัง เติมน้ำ <u>200</u> ลิตร + <u>5</u> ลิ			
: ตรวจ EXTRA CLEAR จำนวน <u>0</u> ถัง เติมน้ำ <u>0</u> ลิตร + <u>0</u> ลิ			
SWIMMING POOL B : ตรวจเช็คการทำงานของปั๊มและระบบท่อ พบว่า ค่าเฉลี่ยอยู่ในเกณฑ์ <u>ดี</u>			
: ค่า PH อยู่เกณฑ์ <u>ดี</u>			
: ตรวจเช็ค PUMP FEED พบว่า MASTER CHLOR - A & EXTRA CLEAR พบว่า <u>ดี</u>			
: ตรวจ MASTER CHLOR - A จำนวน <u>0</u> ถัง เติมน้ำ <u>0</u> ลิตร + <u>0</u> ลิ			
: ตรวจ EXTRA CLEAR จำนวน <u>0</u> ถัง เติมน้ำ <u>0</u> ลิตร + <u>0</u> ลิ			

ATOM CHEMTECH CO., LTD

65/14 MOO.1 Tambol Kohkaew, Amphur Muang, Phuket 83000 Thailand Tel.076 - 377855, (085)880036,
, (085)8340036, Fax. 076 - 239191 E-mail : Atom_chemtech@yahoo.co.th

CUSTOMER SERVICE REPORT

CUSTOMER : <u>นายสุวิทย์ งามบุญ</u>		DATE : <u>29/7/18</u> TIME : <u>11.20 L</u>	
ATTN : <u>นายสุวิทย์</u>		CC :	
LOCATION	OPERATION & EQUIPMENT	SWIMMING POOL	REMARK
1. WATER FEEDING PUMP			
1.1 BRAND		<u>NA</u>	
- PUMP		<u>ON 1</u>	
- PUMP		<u>OFF 1</u>	
- PUMP			
2. FILTER			
2.1 BRAND		<u>ANOL</u>	
- FILTER		<u>ON 2</u>	
- FILTER		<u>OFF -</u>	
- FILTER			
- RESIDUAL CHLORINE			
3. METERING PUMP			
3.1 FEED NO.1		<u>2550</u>	
- FREQUENCY		<u>300%</u>	
- STROKE			
4. WATER ANALYSIS			
4.1 PH		<u>7.2</u>	
4.2 RESIDUAL CHLORINE		<u>3.0</u>	
4.3 APPEARANCE			
5. TIMER SWITCH			
5.1		<u>1:00</u>	
5.2		<u>6-8</u>	
COMMENT			
SWIMMING POOL A : ตรวจเช็คการทำงานของปั๊มและระบบท่อ พบว่า ค่าเฉลี่ยอยู่ในเกณฑ์ <u>ดี</u>			
: ค่า PH อยู่เกณฑ์ <u>ดี</u>			
: ตรวจเช็ค PUMP FEED พบว่า MASTER CHLOR - A & EXTRA CLEAR พบว่า <u>NA</u>			
: ตรวจ MASTER CHLOR - A จำนวน <u>A</u> ถัง เติมน้ำ <u>200</u> ลิตร + <u>2</u> ลิ			
: ตรวจ EXTRA CLEAR จำนวน <u>0</u> ถัง เติมน้ำ <u>0</u> ลิตร + <u>0</u> ลิ			
SWIMMING POOL B : ตรวจเช็คการทำงานของปั๊มและระบบท่อ พบว่า ค่าเฉลี่ยอยู่ในเกณฑ์ <u>ดี</u>			
: ค่า PH อยู่เกณฑ์ <u>ดี</u>			
: ตรวจเช็ค PUMP FEED พบว่า MASTER CHLOR - A & EXTRA CLEAR พบว่า <u>ดี</u>			
: ตรวจ MASTER CHLOR - A จำนวน <u>0</u> ถัง เติมน้ำ <u>0</u> ลิตร + <u>0</u> ลิ			
: ตรวจ EXTRA CLEAR จำนวน <u>0</u> ถัง เติมน้ำ <u>0</u> ลิตร + <u>0</u> ลิ			

ATOM CHEMTECH CO., LTD

65/14 MOO.1 Tambol Kohsaw, Amphur Muang, Phuket 83000 Thailand Tel. 076 - 377855, 0853889036,
08538340036, Fax. 076 - 239191 E-mail : Atom_chemtech@yahoo.co.th

CUSTOMER SERVICE REPORT

CUSTOMER : นาย (นาย) DATE : 21/10/68 TIME : 13:00
 ATIN : ph CC :

LOCATION	OPERATION & EQUIPMENT	SWIMMING POOL	REMARK
1. WATER FLEETING PUMP			
1.1 BRAND			
- PUMP	on		
- PUMP	off		
- PUMP			
2. FILTER			
2.1 BRAND	on		
- FILTER	on		
- FILTER	off		
- FILTER			
- RESIDUAL CHLORINE			
3. METERING PUMP			
3.1 FEED NO.1			
- FREQUENCY			
- STROKE			
4. WATER ANALYSIS			
4.1 PH			
4.2 RESIDUAL CHLORINE			
4.3 APPEARANCE			
5. TIMER SWITCH			
5.1			
5.2			
COMMENT			
SWIMMING POOL A	: ตรวจสอบการทำงานของระบบอัตโนมัติ พบว่า สามารถใช้งานได้		
	: ค่า PH อยู่เกณฑ์		
	: ตรวจสอบ PUMP FEED มี MASTER CHLOR - A & EXTRA CLEAR พบว่า		
Before 35 l.	: มี MASTER CHLOR - A จำนวน 10 ลิตร มี EXTRA CLEAR 300 ลิตร + 1 ลิตร		
	: มี EXTRA CLEAR จำนวน 1 ลิตร มี EXTRA CLEAR 300 + 1 ลิตร		
SWIMMING POOL B	: ตรวจสอบการทำงานของระบบอัตโนมัติ พบว่า สามารถใช้งานได้		
	: ค่า PH อยู่เกณฑ์		
	: ตรวจสอบ PUMP FEED มี MASTER CHLOR - A & EXTRA CLEAR พบว่า		
	: มี MASTER CHLOR - A จำนวน 10 ลิตร มี EXTRA CLEAR 300 + 1 ลิตร		
	: มี EXTRA CLEAR จำนวน 1 ลิตร มี EXTRA CLEAR 300 + 1 ลิตร		
CHECKED			

ATOM CHEMTECH CO., LTD

65/14 MOO.1 Tambol Kohsaw, Amphur Muang, Phuket 83000 Thailand Tel. 076 - 377855, 0853889036,
08538340036, Fax. 076 - 239191 E-mail : Atom_chemtech@yahoo.co.th

CUSTOMER SERVICE REPORT

CUSTOMER : นาย (นาย) DATE : 20/10/68 TIME : 11:50H
 ATIN : 2216 CC :

LOCATION	OPERATION & EQUIPMENT	SWIMMING POOL	REMARK
1. WATER FLEETING PUMP			
1.1 BRAND			
- PUMP	on		
- PUMP	off		
- PUMP			
2. FILTER			
2.1 BRAND			
- FILTER	on		
- FILTER	off		
- FILTER			
- RESIDUAL CHLORINE			
3. METERING PUMP			
3.1 FEED NO.1			
- FREQUENCY			
- STROKE			
4. WATER ANALYSIS			
4.1 PH			
4.2 RESIDUAL CHLORINE			
4.3 APPEARANCE			
5. TIMER SWITCH			
5.1			
5.2			
COMMENT			
SWIMMING POOL A	: ตรวจสอบการทำงานของระบบอัตโนมัติ พบว่า สามารถใช้งานได้		
	: ค่า PH อยู่เกณฑ์		
	: ตรวจสอบ PUMP FEED มี MASTER CHLOR - A & EXTRA CLEAR พบว่า		
Before 100	: มี MASTER CHLOR - A จำนวน 9 ลิตร มี EXTRA CLEAR 300 ลิตร + 1 ลิตร		
	: มี EXTRA CLEAR จำนวน 1 ลิตร มี EXTRA CLEAR 300 + 1 ลิตร		
SWIMMING POOL B	: ตรวจสอบการทำงานของระบบอัตโนมัติ พบว่า สามารถใช้งานได้		
	: ค่า PH อยู่เกณฑ์		
	: ตรวจสอบ PUMP FEED มี MASTER CHLOR - A & EXTRA CLEAR พบว่า		
	: มี MASTER CHLOR - A จำนวน 10 ลิตร มี EXTRA CLEAR 300 + 1 ลิตร		
	: มี EXTRA CLEAR จำนวน 1 ลิตร มี EXTRA CLEAR 300 + 1 ลิตร		
CHECKED			

ATOM CHEMTECH CO., LTD

65/14 MOO.1 Tambon Koksaw, Amphur Mang. Phakee 80990 Thailand Tel 076 - 378855, (054)2880016;

© 2005 Elsevier Ltd. Fax: +44 1223 326070. E-mail: Atom.Chemistry@york.ac.uk

CUSTOMER SERVICE REPORT

CUSTOMER	DATE	TIME	REMARK
ATN : <i>Wongkhan</i>	DATE : <i>9-10-68</i>	TIME : <i>1400</i>	
LOCATION			
OPERATION & EQUIPMENT			
1. WATER FILLING PUMP			
11 BRAND			
PUMP			
PUMP			
PUMP			
2. FILTER			
21 BRAND			
FILTER			
FILTER			
FILTER			
RESIDUAL CHLORINE			
3. MEETING PUMP			
31 TIED NO.			
FREQUENCY			
STROKE			
4. WATER ANALYSIS			
4.1 PH			
4.2 RESIDUAL CHLORINE			
4.3 APPEARANCE			
5. TRIPER SWITCH			
51			
52			
COMMENT			
SWIMMING POOL A			
SWIMMING POOL B			
SWIMMING POOL C			
SWIMMING POOL D			
SWIMMING POOL E			
SWIMMING POOL F			
SWIMMING POOL G			
SWIMMING POOL H			
SWIMMING POOL I			
SWIMMING POOL J			
SWIMMING POOL K			
SWIMMING POOL L			
SWIMMING POOL M			
SWIMMING POOL N			
SWIMMING POOL O			
SWIMMING POOL P			
SWIMMING POOL Q			
SWIMMING POOL R			
SWIMMING POOL S			
SWIMMING POOL T			
SWIMMING POOL U			
SWIMMING POOL V			
SWIMMING POOL W			
SWIMMING POOL X			
SWIMMING POOL Y			
SWIMMING POOL Z			

CUSTOMER : ๓๖๒-๙๑		DATE ORDER / H / Kms TIME : 11.50	
ATTN :	AZ-44189	CC :	
LOCATION		SWIMMING POOL	REMARK
OPERATION & EQUIPMENT		SWIMMING POOL	
1. WATER FEEDING PUMP			
1.1 BRAND			
- PUMP	C/P		
- PUMP	O/F		
- PUMP			
2. FILTER			
2.1 BRAND			
- FILTER	C/P		
- FILTER	O/F		
- FILTER			
RESIDUAL CHLORINE			
3. METERING PUMP			
3.1 FEED NO.	P/C/A/C/V/I		
- FREQUENCY	O/S/V		
- SHORE			
4. WATER ANALYSIS			
4.1 PH	Y O		
4.2 RESIDUAL CHLORINE	Y C		
4.3 APPEARANCE	I - S		
5. TIMER SWITCH	S ; A ; V		
5.1	V ; L ; I		
5.2	P ; S ; R		
COMMENT			
SWIMMING POOL A : ตรวจสอบการทำงานของปั๊มให้อัตโนมัติ รวมทั้งค่าคลอรีนตกค้างในน้ำ และค่า pH ในสระว่ายน้ำ			
โดย PH อยู่ในช่วง 7.2 - 7.8			
ตรวจสอบ PUMP FEED ของ MASTER CHLOR - A & EXTRA CLEAR ทุกวัน เวลา 07.00 น.			
โดย MASTER CHLOR - A จำนวน 2 ลิตร และเติมคลอรีนสำรอง + 2 ลิตร			
โดย EXTRA CLEAR จำนวน 5 ลิตร และเติมคลอรีนสำรอง + 5 ลิตร			
ตรวจสอบการทำงานของปั๊มให้อัตโนมัติ พร้อมทั้งค่าคลอรีนตกค้างในน้ำ และค่า pH ในสระว่ายน้ำ			
โดย PH อยู่ในช่วง 7.2 - 7.8			
ตรวจสอบ PUMP FEED ของ MASTER CHLOR - A & EXTRA CLEAR ทุกวัน เวลา 07.00 น.			
โดย MASTER CHLOR - A จำนวน 2 ลิตร และเติมคลอรีนสำรอง + 2 ลิตร			
โดย EXTRA CLEAR จำนวน 5 ลิตร และเติมคลอรีนสำรอง + 5 ลิตร			

เอกสารแนบที่ 7
ใบเสร็จมูลฝอย



ใบเสร็จรับเงิน

คืนฉบับ

บริษัท ทีเค เวสต์ คอลเลกชั่น จำกัด (สำนักงานใหญ่)
85/2 หมู่3 คลอง อ.ตาง จ.ภูเก็ต 83110
เลขประจำตัวผู้เสียภาษี 083556041721
โทร. 0897319619

ผู้รับเงิน

บริษัท ที โพลิต เอ็กสเพรส จำกัด (สำนักงานใหญ่)
โรงแรม สุราษฎร์ธานี-ภูเก็ต-ภูเก็ต-ภูเก็ต
130 ม.1 คลอง อ.ตาง จ.ภูเก็ต 83110
เลขประจำตัวผู้เสียภาษี 08355700539

รายการ	จำนวน	ราคาต่อหน่วย	รวม
1 ค่าบริการเก็บขยะ 130 ม.1	1	3,500.00	3,500.00 บาท
รวมเงินต้น			3,500.00 บาท
จำนวนเงินรวมทั้งสิ้น			3,500.00 บาท

(ตามหนังสือมอบอำนาจ)

การชำระหนี้จะสมบูรณ์เมื่อได้รับใบเสร็จรับเงิน
ธนาคาร ไทยพาณิชย์ สาขาภูเก็ต เลขที่ 8252412417 วันที่ 28/08/2025 จำนวนเงิน 3,395.00

ใบแนบ บริษัท ที โพลิต เอ็กสเพรส จำกัด

TV

ผู้จ่ายเงิน



ใบเสร็จรับเงิน

คืนฉบับ

บริษัท ทีเค เวสต์ คอลเลกชั่น จำกัด (สำนักงานใหญ่)
85/2 หมู่3 คลอง อ.ตาง จ.ภูเก็ต 83110
เลขประจำตัวผู้เสียภาษี 083556041721
โทร. 0897319619

ผู้รับเงิน

บริษัท ที โพลิต เอ็กสเพรส จำกัด (สำนักงานใหญ่)
โรงแรม สุราษฎร์ธานี-ภูเก็ต-ภูเก็ต-ภูเก็ต
130 ม.1 คลอง อ.ตาง จ.ภูเก็ต 83110
เลขประจำตัวผู้เสียภาษี 08355700539

รายการ	จำนวน	ราคาต่อหน่วย	รวม
1 ค่าบริการเก็บขยะ 130 ม.1	1	3,500.00	3,500.00 บาท
รวมเงินต้น			3,500.00 บาท
จำนวนเงินรวมทั้งสิ้น			3,500.00 บาท

(ตามหนังสือมอบอำนาจ)

การชำระหนี้จะสมบูรณ์เมื่อได้รับใบเสร็จรับเงิน
ธนาคาร ไทยพาณิชย์ สาขาภูเก็ต เลขที่ 8252412417 วันที่ 01/08/2025 จำนวนเงิน 3,393.00

ใบแนบ บริษัท ทีเค เวสต์ คอลเลกชั่น จำกัด

TV

ผู้จ่ายเงิน





ใบเสร็จรับเงิน
ต้นฉบับ

ต้นฉะลิม

เลขที่
วันที่
ผู้ขาย
ตัวเงิน

นางสาว
สราวุฒิกานต์ นิลขจร

บริษัท ซีเค เวิลด์ คอร์ปอเรชั่น จำกัด (สำนักงานใหญ่)
85/2 หมู่ 3 ต.บางคู ด.บางคู อ.เมือง จ.ภูเก็ต 83110
เลขประจำตัวประชาชน 083556601721
โทร. 0897319619

สุภาวดี
บริษัท ซี โกลด์ เมทัลลurgical จำกัด (สำนักงานใหญ่)
โรงงาน อู่ท่า ภาชี-ฉะเชิงเทรา-ชลบุรี-ภูเก็ต
130 ม. 1 ต.บาง อ.ฉะ อ.ภูเก็ต 83110
เลขประจำตัวผู้เสียภาษี 0835557005539

1 **ค่าบริการจัดเก็บขยะ** กันยายน 2558

(ตามพื้นที่ร้อยละ)

รวมเงิน	3,500.00 บาท
รวมทั้งสิ้น	3,500.00 บาท

การชำระหนี้จะสมบูรณ์เมื่อธุรกิจได้รับเงินเรียบร้อยแล้ว

เลขที่	8252412417	วันที่	29/09/2025	จำนวนเงิน	3,395.00
เลขที่	เลขที่บัญชี	วันที่	วันที่	จำนวนเงิน	จำนวนเงิน

इनमाम् बरिष्ठः सि ओकेल मेकपेलस फाक्ट

ใบแทน ใบปลิว ปืน เรายุค คอลเลกชั่น ฟังก์ชัน



ใบเสร็จรับเงิน
ต้นฉบับ

Dr. J. A. G. M.

เลขที่
 วันที่
 ผู้ขาย
 อ. นก
 RE2025100031
 30/10/2025
 บริษัท ปตท. จำกัด (มหาชน)
 INV2025100013

รองาน
คำปรึกษาการขับเคลื่อนงาน

บริษัท ทีดี เบริท คอลเลคชั่น จำกัด (สำนักงานใหญ่)
885/2 หมู่ 3 ต.สาทร อ.ฉะเชิงเทรา จ.ฉะเชิงเทรา 83110
เลขประจำตัวผู้เสียภาษี 033556604121
โทร. 0897319619

ผู้จัดทำ
บริษัท ที โอเอส เอ็กสเพรส จำกัด (สำนักงานใหญ่)
โรงพยาบาล การ์ทเนอร์ มหาวิทยาลัย-เวสต์เวอร์จิเนีย
130 ม. 1 เมือง อ.บลูมเบิร์ก จ.เวสต์เวอร์จิเนีย 26110
หมายเลขประจำตัวผู้เสียภาษี 0935557005539

รายนามผู้แทน

๑ ผู้บริหารจัดเก็บขยะ ตามม 2568

(ตามพื้นที่หรือเขตตำบล)

รวมเป็นเงิน	3,500.00 บาท
รวมทั้งสิ้น	3,500.00 บาท

รวมเป็นเงิน	3,500.00 บาท
รวมทั้งสิ้น	3,500.00 บาท

☐ วิจารณ์ ☒ โหม่ง ☐ เป็ด ☐ บัณฑิต

นายประจักษ์ วัฒนศิริ	นายประจักษ์ วัฒนศิริ	8252412417	วันที่	30/10/2025	จำนวนเงิน	3,395.00
----------------------	----------------------	------------	--------	------------	-----------	----------

นายแพทย์ เกียรติ ธิ โยศักดิ์ เกิกเพรส จ่านัด

คณาจารย์ คณะเกษตรศาสตร์ มหาวิทยาลัยเชียงใหม่



บริษัท ทีเค เวสต์ คอลเลกชั่น จำกัด (จำกัดจรรยาบรรณ)
85/2 หมู่3 ต.สาธิต อ.คลองหลวง จ.ปทุมธานี 12110
เลขประจำตัวผู้เสียภาษี: 0835566041721
โทร: 0897319619

เลขที่: 85/2 หมู่3 ต.สาธิต อ.คลองหลวง จ.ปทุมธานี 12110
วันที่: 23/12/2025
การเก็บขยะ: เศษอาหาร เศษพลาสติก เศษกระดาษ

จุดนัดพบ: บริษัท ทีเค เวสต์ คอลเลกชั่น จำกัด (จำกัดจรรยาบรรณ)
เลขประจำตัวผู้เสียภาษี: 0835566041721

บริษัท ทีเค เวสต์ คอลเลกชั่น จำกัด (จำกัดจรรยาบรรณ)
เลขประจำตัวผู้เสียภาษี: 0835566041721
โทร: 0897319619

จุดนัดพบ: บริษัท ทีเค เวสต์ คอลเลกชั่น จำกัด (จำกัดจรรยาบรรณ)
เลขประจำตัวผู้เสียภาษี: 0835566041721

เลขที่	รายการ	จำนวน	ราคาต่อหน่วย	รวม
1	ค่าบริการเก็บขยะ	1	3,500.00	3,500.00 บาท
				รวมเงินต้น
				จำนวนเงินรวมทั้งหมด

(ตามต้นหัวซองบิล)



บริษัท ทีเค เวสต์ คอลเลกชั่น จำกัด (จำกัดจรรยาบรรณ)
85/2 หมู่3 ต.สาธิต อ.คลองหลวง จ.ปทุมธานี 12110
เลขประจำตัวผู้เสียภาษี: 0835566041721
โทร: 0897319619

เลขที่: 85/2 หมู่3 ต.สาธิต อ.คลองหลวง จ.ปทุมธานี 12110
วันที่: 23/12/2025
การเก็บขยะ: เศษอาหาร เศษพลาสติก เศษกระดาษ

บริษัท ทีเค เวสต์ คอลเลกชั่น จำกัด (จำกัดจรรยาบรรณ)
เลขประจำตัวผู้เสียภาษี: 0835566041721
โทร: 0897319619

จุดนัดพบ: บริษัท ทีเค เวสต์ คอลเลกชั่น จำกัด (จำกัดจรรยาบรรณ)
เลขประจำตัวผู้เสียภาษี: 0835566041721

เลขที่	รายการ	จำนวน	ราคาต่อหน่วย	รวม
1	ค่าบริการเก็บขยะ	1	3,500.00	3,500.00 บาท
				รวมเงินต้น
				จำนวนเงินรวมทั้งหมด

(ตามต้นหัวซองบิล)

การชำระเงินและยอดเงินที่ได้รับจากบริษัทได้รับเงินคืนเรียบร้อยแล้ว
ธนาคาร: ไทยพาณิชย์ สาขา: คลองหลวง เลขที่: 8252412417 วันที่: 30/12/2025 จำนวนเงิน: 3,383.00

ใบรวม บริษัท ทีเค เวสต์ คอลเลกชั่น จำกัด

เอกสารแนบที่ 8

รายงานการตรวจสอบระบบป้องกันอัคคีภัยและระบบเตือนภัย

PHUKET FIRE SAFETY
 51 Kra Rd. Muang Phuket. 83000
 Tel. 076-250262 Fax 076-250262
 Mobile 087-2748808

LOCATION F1 (1)

☐ DRY POWER ☐ FOAM ☐ CO2
☐ Other _____ Size _____ Lbs
☐ Check _____ Expire _____
☐ Recharge

DATE	NORMAL	REMARK
15-1-68	/	
15-2-68	/	
15-3-68	/	
15-4-68	/	
10-5-68	/	
20-6-68	/	
15-7-68	/	
20-8-68	/	
8-9-68	/	
15-10-68	/	

WARRANTED _____ YEAR

FIRE PROTECTION PRODUCTS



PHUKET FIRE SAFETY
 51 Kra Rd. Muang Phuket. 83000
 Tel. 076-250262 Fax 076-250262
 Mobile 087-2748808

LOCATION F1 (1)

☐ DRY POWER ☐ FOAM ☐ CO2
☐ Other _____ Size _____ Lbs
☐ Check _____ Expire _____
☐ Recharge

DATE	NORMAL	REMARK
15-1-68	/	
15-2-68	/	

WARRANTED _____ YEAR

FIRE PROTECTION PRODUCTS



PHUKET FIRE SAFETY
 51 Kra Rd. Muang Phuket. 83000
 Tel. 076-250262 Fax 076-250262
 Mobile 087-2748808

LOCATION F1 (2)

☐ DRY POWER ☐ FOAM ☐ CO2
☐ Other _____ Size _____ Lbs
☐ Check _____ Expire _____
☐ Recharge

DATE	NORMAL	REMARK
15-1-68	/	
15-2-68	/	
15-3-68	/	
15-4-68	/	
10-5-68	/	
20-6-68	/	
15-7-68	/	
20-8-68	/	
15-9-68	/	
15-10-68	/	

WARRANTED _____ YEAR

FIRE PROTECTION PRODUCTS



PHUKET FIRE SAFETY
 51 Kra Rd. Muang Phuket. 83000
 Tel. 076-250262 Fax 076-250262
 Mobile 087-2748808

LOCATION F1 (2)

☐ DRY POWER ☐ FOAM ☐ CO2
☐ Other _____ Size _____ Lbs
☐ Check _____ Expire _____
☐ Recharge

DATE	NORMAL	REMARK
15-1-68	/	
15-2-68	/	

WARRANTED _____ YEAR

FIRE PROTECTION PRODUCTS
 SALES & SERVICE



PHUKET FIRE SAFETY
51 Kra Rd. Muang Phuket 83000
Tel. 076-250262 Fax 076-250262
Mobile 087-2748808

LOCATION F3 (1)
☐ DRY POWER ☐ FOAM ☐ CO2
☐ Other _____ Size _____ Lbs.
☐ Check _____ Expire _____
☐ Recharge _____

DATE	NORMAL	REMARK
15-1-15	/	
15-2-15	/	
15-3-15	/	
15-4-15	/	
15-5-15	/	
15-6-15	/	
15-7-15	/	
15-8-15	/	
15-9-15	/	
15-10-15	/	
15-11-15	/	
15-12-15	/	

WARRANTED _____ YEAR
FIRE PROTECTION PRODUCTS
SALES & SERVICE



PHUKET FIRE SAFETY
51 Kra Rd. Muang Phuket 83000
Tel. 076-250262 Fax 076-250262
Mobile 087-2748808

LOCATION F3 (1)
☐ DRY POWER ☐ FOAM ☐ CO2
☐ Other _____ Size _____ Lbs.
☐ Check _____ Expire _____
☐ Recharge _____

DATE	NORMAL	REMARK
15-1-15	/	
15-2-15	/	
15-3-15	/	
15-4-15	/	
15-5-15	/	
15-6-15	/	
15-7-15	/	
15-8-15	/	
15-9-15	/	
15-10-15	/	
15-11-15	/	
15-12-15	/	

WARRANTED _____ YEAR
FIRE PROTECTION PRODUCTS
SALES & SERVICE



PHUKET FIRE SAFETY
51 Kra Rd. Muang Phuket 83000
Tel. 076-250262 Fax 076-250262
Mobile 087-2748808

LOCATION F3 (2)
☐ DRY POWER ☐ FOAM ☐ CO2
☐ Other _____ Size _____ Lbs.
☐ Check _____ Expire _____
☐ Recharge _____

DATE	NORMAL	REMARK
15-1-15	/	
15-2-15	/	
15-3-15	/	
15-4-15	/	
15-5-15	/	
15-6-15	/	
15-7-15	/	
15-8-15	/	
15-9-15	/	
15-10-15	/	
15-11-15	/	
15-12-15	/	

WARRANTED _____ YEAR
FIRE PROTECTION PRODUCTS



PHUKET FIRE SAFETY
51 Kra Rd. Muang Phuket 83000
Tel. 076-250262 Fax 076-250262
Mobile 087-2748808

LOCATION F3 (2)
☐ DRY POWER ☐ FOAM ☐ CO2
☐ Other _____ Size _____ Lbs.
☐ Check _____ Expire _____
☐ Recharge _____

DATE	NORMAL	REMARK
15-1-15	/	
15-2-15	/	
15-3-15	/	
15-4-15	/	
15-5-15	/	
15-6-15	/	
15-7-15	/	
15-8-15	/	
15-9-15	/	
15-10-15	/	
15-11-15	/	
15-12-15	/	

WARRANTED _____ YEAR
FIRE PROTECTION PRODUCTS



PHUKET FIRE SAFETY
51 Kra Rd. Muang Phuket 83000
Tel. 076-250262 Fax 076-250262
Mobile 087-2748808

LOCATION F2 (1)
☐ DRY POWER ☐ FOAM ☐ CO2
☐ Other _____ Size _____ Lbs.
☐ Check _____ Expire _____
☐ Recharge _____

DATE	NORMAL	REMARK
15-1-15	/	
15-2-15	/	
15-3-15	/	
15-4-15	/	
15-5-15	/	
15-6-15	/	
15-7-15	/	
15-8-15	/	
15-9-15	/	
15-10-15	/	
15-11-15	/	
15-12-15	/	

WARRANTED _____ YEAR
FIRE PROTECTION PRODUCTS
SALES & SERVICE



PHUKET FIRE SAFETY
51 Kra Rd. Muang Phuket 83000
Tel. 076-250262 Fax 076-250262
Mobile 087-2748808

LOCATION F2 (1)
☐ DRY POWER ☐ FOAM ☐ CO2
☐ Other _____ Size _____ Lbs.
☐ Check _____ Expire _____
☐ Recharge _____

DATE	NORMAL	REMARK
15-1-15	/	
15-2-15	/	
15-3-15	/	
15-4-15	/	
15-5-15	/	
15-6-15	/	
15-7-15	/	
15-8-15	/	
15-9-15	/	
15-10-15	/	
15-11-15	/	
15-12-15	/	

WARRANTED _____ YEAR
FIRE PROTECTION PRODUCTS
SALES & SERVICE



PHUKET FIRE SAFETY
51 Kra Rd. Muang Phuket 83000
Tel. 076-250262 Fax 076-250262
Mobile 087-2748808

LOCATION F2 (2)
☐ DRY POWER ☐ FOAM ☐ CO2
☐ Other _____ Size _____ Lbs.
☐ Check _____ Expire _____
☐ Recharge _____

DATE	NORMAL	REMARK
15-1-15	/	
15-2-15	/	
15-3-15	/	
15-4-15	/	
15-5-15	/	
15-6-15	/	
15-7-15	/	
15-8-15	/	
15-9-15	/	
15-10-15	/	
15-11-15	/	
15-12-15	/	

WARRANTED _____ YEAR
FIRE PROTECTION PRODUCTS
SALES & SERVICE



PHUKET FIRE SAFETY
51 Kra Rd. Muang Phuket 83000
Tel. 076-250262 Fax 076-250262
Mobile 087-2748808

LOCATION F2 (2)
☐ DRY POWER ☐ FOAM ☐ CO2
☐ Other _____ Size _____ Lbs.
☐ Check _____ Expire _____
☐ Recharge _____

DATE	NORMAL	REMARK
15-1-15	/	
15-2-15	/	
15-3-15	/	
15-4-15	/	
15-5-15	/	
15-6-15	/	
15-7-15	/	
15-8-15	/	
15-9-15	/	
15-10-15	/	
15-11-15	/	
15-12-15	/	

WARRANTED _____ YEAR
FIRE PROTECTION PRODUCTS

PHUKET FIRE SAFETY
51 Kra Roeng Road, Muang Phuket, 83000
Tel. 076-250262 Fax 076-250262
Mobile 087-2748808

LOCATION 14 G1

☐ DRY POWER ☐ FOAM ☐ CO2

☐ Other _____ Size _____ Lbs. _____

☐ Check _____ Expire _____

☐ Recharge _____

LOCATION 14 11

☐ DRY POWER ☐ FOAM ☐ CO2

☐ Other See manual page 165

☐ Cited Figure

☐ Rating

DATE	NORMAL	REMARK
3-1-59	/	
3-2-59	/	
3-3-59	/	
3-4-59	/	
3-5-59	/	
3-6-59	/	
3-7-59	/	
3-8-59	/	
3-9-59	/	

DATE	NORMAL	RELEASE
1974-1-10	/	
1974-2-11	/	
1974-3-11	/	
1974-4-11	/	
1974-5-11	/	
1974-6-11	/	
1974-7-11	/	
1974-8-11	/	
1974-9-11	/	
1974-10-11	/	
1974-11-11	/	
1974-12-11	/	

WARRANTED _____ YEARWARRANTED _____ YEAR

FIRE PROTECTION PRODUCTS
E-mail: sofrenan99@gmail.com

FIRE PROTECTION PRODUCTS
 Fire Protection Products Division of The Fire Protection Association
 1000 15th St., N.W., Washington, D.C. 20004

PHUKL. FIRE SAFETY
51 Kra Rd. Muang Phuket. 83000
Tel. 076-250262 Fax 076-250262
Mobile 087-2748808

PHUKET FIRE SAFETY
51 Kra Rd. Muang Phuket. 83000
Tel. 076-250262 Fax 076-250262
Mobile 087-2748808

LOCATION 54 (2)

☐ DRY POWER ☐ FOAM ☐ COI

☐ Other _____ Size _____ Lbs _____

☐ Check _____ Expiry _____

Recharge _____

LOCATION 14 (11)

☐ HRI POWER ☐ FOAM ☐ CO2

☐ Other _____ Str _____ Lb.

☐ Check _____ Export _____

☐ Recharge _____

DATE	NORMAL	REMARK	IP
15-11-68	✓		
15-12-68	✓		

[illegible]WARRANTED..... YEAR.WARRANTED _____ YEAR

**FIRE PROTECTION PRODUCTS
SALES & SERVICE**

**FIRE PROTECTION PRODUCTS
SALES & SERVICE**

PHUKET FIRE SAFETY
PHUKET FIRE SAFETY
 51 Ksa Rd. Muang Phuket. 83000
 Tel. 076-250643 Fax 076-250642
 Mobile 09-2748808

LOCATION f5 (2)

☐ DRY POWER ☐ FOAM ☐ CO2

☐ Quot ☐ Size ☐ Lbs

Exide

DATE	NORMAL	REMARKS
19-1-88	/	
19-2-88	/	
19-3-88	/	
19-4-88	/	
19-5-88	/	
19-6-88	/	
19-7-88	/	
19-8-88	/	
19-9-88	/	
19-10-88	/	
19-11-88	/	
19-12-88	/	

WARRANTED YEAR

PHUKL, FIRE SAFETY
51 Kra Rd. Muang Phuket. 83000
Tel. 076-250262 Fax 076-250262
Mobile 097 3749902

MOBILE 051-2748008

PS (2)

LOCATION _____

☐ DRY POWER ☐ FOAM ☐ CO2

☐ Other _____ Size _____ Lbs _____

☐ Check _____ Expiry _____

☐ Recharge _____

DATE	NORMAL	REMARK
12-1-68	/	
12-2-68		
12-3-68		
12-4-68		
12-5-68		
12-6-68		
12-7-68		
12-8-68		
12-9-68		
12-10-68		
12-11-68		
12-12-68		
1-1-69		
1-2-69		
1-3-69		
1-4-69		
1-5-69		
1-6-69		
1-7-69		
1-8-69		
1-9-69		
1-10-69		
1-11-69		
1-12-69		
2-1-70		
2-2-70		
2-3-70		
2-4-70		
2-5-70		
2-6-70		
2-7-70		
2-8-70		
2-9-70		
2-10-70		
2-11-70		
2-12-70		
3-1-71		
3-2-71		
3-3-71		
3-4-71		
3-5-71		
3-6-71		
3-7-71		
3-8-71		
3-9-71		
3-10-71		
3-11-71		
3-12-71		
4-1-72		
4-2-72		
4-3-72		
4-4-72		
4-5-72		
4-6-72		
4-7-72		
4-8-72		
4-9-72		
4-10-72		
4-11-72		
4-12-72		
5-1-73		
5-2-73		
5-3-73		
5-4-73		
5-5-73		
5-6-73		
5-7-73		
5-8-73		
5-9-73		
5-10-73		
5-11-73		
5-12-73		
6-1-74		
6-2-74		
6-3-74		
6-4-74		
6-5-74		
6-6-74		
6-7-74		
6-8-74		
6-9-74		
6-10-74		
6-11-74		
6-12-74		
7-1-75		
7-2-75		
7-3-75		
7-4-75		
7-5-75		
7-6-75		
7-7-75		
7-8-75		
7-9-75		
7-10-75		
7-11-75		
7-12-75		
8-1-76		
8-2-76		
8-3-76		
8-4-76		
8-5-76		
8-6-76		
8-7-76		
8-8-76		
8-9-76		
8-10-76		
8-11-76		
8-12-76		
9-1-77		
9-2-77		
9-3-77		
9-4-77		
9-5-77		
9-6-77		
9-7-77		
9-8-77		
9-9-77		
9-10-77		
9-11-77		
9-12-77		
10-1-78		
10-2-78		
10-3-78		
10-4-78		
10-5-78		
10-6-78		
10-7-78		
10-8-78		
10-9-78		
10-10-78		
10-11-78		
10-12-78		
11-1-79		
11-2-79		
11-3-79		
11-4-79		
11-5-79		
11-6-79		

WARRANTED _____ YEAR

**FIRE PROTECTION PRODUCTS
SALES & SERVICE**

PHUKL. FIRE SAFETY
51 Kra Rd. Muang Phuket. 83000
Tel. 076-250262. Fax 076-250262
Mobile 087-2748808

LOCATION F5 (A) ☐ COIL ☐ Cyl
☐ DRY POWER ☐ FOAM ☐ Size ☐ Qty
☐ Other ☐ Date ☐ Check

DATE	NORMAL	REMARK
17-1-68	/	
18-1-68	/	
19-1-68	/	
15-1-68	/	
17-1-68	/	
18-1-68	/	
19-1-68	/	
15-1-68	/	

WARRANTED _____ YEAR

FIRE PROTECTION PRODUCTS
PHUKET FIRE SAFETY
51 Km Rd. Muang Phuket, 83000
Tel. 076-250262 Fax 076-250262

Mobile 087-2748808

LOCATION: 65 (1)

☐ DRY POWER ☐ FOAM ☐ CO2

☐ Other _____ Size _____ Lbs _____

☐ Quick _____ Expert _____

We charge _____

DATE	NORMAL	REMARK
5-1-78	/	
6-1-78	/	

WARRANTED _____ YEAR.

**FIRE PROTECTION PRODUCTS
SALES & SERVICE**

PHUKET FIRE SAFETY
 51 Kra Rd. Muang Phuket, 83000
 Tel. 076-250262 Fax 076-250262
 Mobile 087-2748808



LOCATION: PHU HON
☐ DRY POWER ☐ FOAM ☐ CO2
☐ Other _____ Size _____ Lbs.
☐ Check _____ Expire _____
☐ Recharge _____

DATE	NORMAL	REMARK
15-1-18	/	
15-2-18	/	
15-3-18	/	
15-4-18	/	
15-5-18	/	
15-6-18	/	
15-7-18	/	
15-8-18	/	
15-9-18	/	
15-10-18	/	

WARRANTED _____ YEAR
 FIRE PROTECTION PRODUCTS
 SALES & SERVICE

PHUKET FIRE SAFETY
 51 Kra Rd. Muang Phuket, 83000
 Tel. 076-250262 Fax 076-250262
 Mobile 087-2748808



LOCATION: PHU HON
☐ DRY POWER ☐ FOAM ☐ CO2
☐ Other _____ Size _____ Lbs.
☐ Check _____ Expire _____
☐ Recharge _____

DATE	NORMAL	REMARK
15-1-18	/	
15-2-18	/	
15-3-18	/	
15-4-18	/	
15-5-18	/	
15-6-18	/	
15-7-18	/	
15-8-18	/	
15-9-18	/	
15-10-18	/	

WARRANTED _____ YEAR
 FIRE PROTECTION PRODUCTS
 SALES & SERVICE

PHUKET FIRE SAFETY
 51 Kra Rd. Muang Phuket, 83000
 Tel. 076-250262 Fax 076-250262
 Mobile 087-2748808



LOCATION: PHU HON
☐ DRY POWER ☐ FOAM ☐ CO2
☐ Other _____ Size _____ Lbs.
☐ Check _____ Expire _____
☐ Recharge _____

DATE	NORMAL	REMARK
15-1-18	/	
15-2-18	/	
15-3-18	/	
15-4-18	/	
15-5-18	/	
15-6-18	/	
15-7-18	/	
15-8-18	/	
15-9-18	/	
15-10-18	/	

WARRANTED _____ YEAR
 FIRE PROTECTION PRODUCTS
 SALES & SERVICE

PHUKET FIRE SAFETY
 51 Kra Rd. Muang Phuket, 83000
 Tel. 076-250262 Fax 076-250262
 Mobile 087-2748808

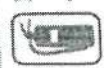

LOCATION: PHU HON
☐ DRY POWER ☐ FOAM ☐ CO2
☐ Other _____ Size _____ Lbs.
☐ Check _____ Expire _____
☐ Recharge _____

DATE	NORMAL	REMARK
15-1-18	/	
15-2-18	/	
15-3-18	/	
15-4-18	/	
15-5-18	/	
15-6-18	/	
15-7-18	/	
15-8-18	/	
15-9-18	/	
15-10-18	/	

WARRANTED _____ YEAR
 FIRE PROTECTION PRODUCTS
 SALES & SERVICE

E-mail: sofireman99@gmail.com

เอกสารแนบที่ 9
รายงานการตรวจสอบเครื่องกำเนิดไฟฟ้า

புலகுமாரன்

[illegible]

ระบบการตรวจสอบและป้องกัน Generator

ประจักษ์ศิลปาคม

[illegible]

รายงานการตรวจและบำรุงรักษาเครื่องกำเนิดไฟฟ้า

အသံသယ

[illegible]

รายงานการตรวจสอบและให้คำแนะนำ Generator

ประจำตัว

[illegible]

11-10-1961

1000

ประจำตัว

1875

รายงานการตรวจสอบและบำรุงรักษา Generator

เรือดำนํ้า

[illegible]

ระบบการตรวจและบำรุงรักษา Generator

ประจำตัว

[illegible]

เอกสารแนบที่ 10
รายงานการใช้น้ำ/ไฟฟ้า

0.1%

บริษัท ไฮโดรเอ็นเตอร์พรีส แอนด์ อะควาดีไซน์ จำกัด (สำนักงานใหญ่)
2106 อาคารแฟทรี 4 ชั้นที่ 4 ถนนสุขุมวิท แขวงพระโขนง เขตพระโขนง กทม. 10260
ใบเสร็จรับเงิน/ใบกำกับภาษี

เลขประจำตัวเสียภาษี 0105553036428

เลขที่ RSK68081220

วันที่ 29/08/2568

เลขที่ใบแจ้งหนี้ IR4168080264

พนักงานขาย

เขตการรวม สาขา

HYDRO ENTERPRISE
AND AQUA DESIGN

ลูกค้า S000574

บริษัท ดี ไฮโดร เอ็นเตอร์พรีส จำกัด สำนักงานใหญ่

130 หมู่ที่ 1 ต.สาธ อ.คลอง จ.ภูเก็ต 83110

เลขประจำตัวเสียภาษี 0835557005539

โทร.

อ้างอิง

หนังสือ

No.	รายละเอียด/รายละเอียด	จำนวน	หน่วย	จำนวนเงิน
1	ค่าจ้าง ใบแจ้งหนี้เลขที่ IR4168080264	30	21.75	652.50
2	ค่าจ้างประมาณ 0 - 30	20	25.23	504.60
3	ค่าจ้างประมาณ 31 - 50	17	27.68	470.56
4	ค่าจ้างประมาณ 51 - 67	1	50	50.00
รวมเป็นเงิน				1,677.66
หักส่วนลด				0.00
ยอดหนี้หักส่วนลด				1,677.66
หักเงินมัดจำ				0.00
ยอดหนี้หักเงินมัดจำ				1,677.66
จำนวนภาษีมูลค่าเพิ่ม 7.00%				117.44
จำนวนเงินทั้งสิ้น				1,795.10

(เพื่อคืนเช็คโดยกับสินทรัพย์สินค้าคงคลัง)

การชำระเงินด้วยเช็คจะสมบูรณ์เมื่อได้รับเงินตามเช็คเรียบร้อยแล้ว

0.1%

บริษัท ไฮโดรเอ็นเตอร์พรีส แอนด์ อะควาดีไซน์ จำกัด (สำนักงานใหญ่)
2106 อาคารแฟทรี 4 ชั้นที่ 4 ถนนสุขุมวิท แขวงพระโขนง เขตพระโขนง กทม. 10260
ใบเสร็จรับเงิน/ใบกำกับภาษี

เลขประจำตัวเสียภาษี 0105553036428

เลขที่ RSK68071487

วันที่ 30/07/2568

เลขที่ใบแจ้งหนี้ IR4168070194

พนักงานขาย

เขตการรวม สาขา

HYDRO ENTERPRISE
AND AQUA DESIGN

ลูกค้า S000574

บริษัท ดี ไฮโดร เอ็นเตอร์พรีส จำกัด สำนักงานใหญ่

130 หมู่ที่ 1 ต.สาธ อ.คลอง จ.ภูเก็ต 83110

เลขประจำตัวเสียภาษี 0835557005539

โทร.

อ้างอิง

หนังสือ

No.	รายละเอียด/รายละเอียด	จำนวน	หน่วย	จำนวนเงิน
1	ค่าจ้าง ใบแจ้งหนี้เลขที่ IR4168070194	8	0	315.00
2	ค่าจ้างประมาณ 0 - 8	1	50	50.00
รวมเป็นเงิน				365.00
หักส่วนลด				0.00
ยอดหนี้หักส่วนลด				365.00
หักเงินมัดจำ				0.00
ยอดหนี้หักเงินมัดจำ				365.00
จำนวนภาษีมูลค่าเพิ่ม 7.00%				25.55
จำนวนเงินทั้งสิ้น				390.55

(สำหรับยื่นกู้สินทรัพย์กับสินทรัพย์สินค้าคงคลัง)



บริษัท ไฮโดรเอนเตอร์ไพรส์ แอนด์ อะควาดีไซน์ จำกัด (สำนักงานใหญ่)
2106 อาคารแฟนท์ 4 ชั้นที่ 4 ถนนสุขุมวิท แขวงพระโขนงใต้ เขตพระโขนง กทม. 10260
ใบเสร็จรับเงิน/ใบกำกับภาษี

เลขประจำตัวผู้เสียภาษี 0105553036428

เลขที่ RSK68100004

ลูกค้า S000574

วันที่ 01/10/2568

บริษัท ดี ไฮเดิล เอ็กซ์เพรส จำกัด สำนักงานใหญ่

130 หมู่ที่ 1 ต.สาธ อ.กลาง จ.ภูเก็ต 83110

เลขประจำตัวผู้เสียภาษี 0835557005539

โทร.

อ้างอิง

ขนส่งโดย

เขตการชาย สาข

No.	รหัสสินค้า/รายละเอียด	จำนวน	หน่วยละ	จำนวนเงิน
1	ถังฝัง ใบแจ้งหนี้เลขที่ IR4168090217	30	21.75	652.50
2	1 คำนับปะปา 0 - 30	20	25.23	504.60
3	2 คำนับปะปา 31 - 50	19	27.68	525.92
4	3 คำนับปะปา 51 - 69	1	50	50.00
รวมเป็นเงิน				1,733.02
หักส่วนลด				0.00
ยอดต้องหักส่วนลด				1,733.02
หักเงินมัดจำ				0.00
ยอดต้องหักเงินมัดจำ				1,733.02
จำนวนภาษีมูลค่าเพิ่ม 7.00%				121.31
จำนวนเงินทั้งสิ้น				1,854.33

(หนึ่งพันแปดร้อยห้าสิบสี่บาทสามสิบสามสตางค์).



บริษัท ไฮโดรเอนเตอร์ไพรส์ แอนด์ อะควาดีไซน์ จำกัด (สำนักงานใหญ่)
2106 อาคารแฟนท์ 4 ชั้นที่ 4 ถนนสุขุมวิท แขวงพระโขนงใต้ เขตพระโขนง กทม. 10260
ใบเสร็จรับเงิน/ใบกำกับภาษี

เลขประจำตัวผู้เสียภาษี 0105553036428

เลขที่ RSK68101378

ลูกค้า S000574

วันที่ 29/10/2568

บริษัท ดี ไฮเดิล เอ็กซ์เพรส จำกัด สำนักงานใหญ่

130 หมู่ที่ 1 ต.สาธ อ.กลาง จ.ภูเก็ต 83110

เลขที่ใบแจ้งหนี้ IR4168100226

เลขประจำตัวผู้เสียภาษี 0835557005539

โทร.

อ้างอิง

ขนส่งโดย

เขตการชาย สาข

No.	รหัสสินค้า/รายละเอียด	จำนวน	หน่วยละ	จำนวนเงิน
1	ถังฝัง ใบแจ้งหนี้เลขที่ IR4168100226	30	21.75	652.50
2	1 คำนับปะปา 0 - 30	18	25.23	454.14
3	2 คำนับปะปา 31 - 48	1	50	50.00
รวมเป็นเงิน				1,156.64
หักส่วนลด				0.00
ยอดต้องหักส่วนลด				1,156.64
หักเงินมัดจำ				0.00
ยอดต้องหักเงินมัดจำ				1,156.64
จำนวนภาษีมูลค่าเพิ่ม 7.00%				80.96
จำนวนเงินทั้งสิ้น				1,237.60

(หนึ่งพันสองร้อยสามสิบเจ็ดบาทหกสิบสตางค์).

การชำระเงินด้วยเช็คจะสมบูรณ์เมื่อบริษัทได้รับเงินตามเช็คเรียบร้อยแล้ว



การไฟฟ้าส่วนภูมิภาค
Provincial Electricity Authority

เลขที่ 200 ถนนพหลโยธิน แขวงลาดยาว เขตจตุจักร กรุงเทพมหานคร 10900

Provincial Electricity Authority (PEA) (Z000)

200 Ngam Wong Wan Rd., Lat Yao, Chatuchak Bangkok 10900

เลขประจำตัวผู้เสียภาษี (Tax ID No.) 0994000165501

ชื่อ (Name) บริษัท ดี โดเติ้ล เอ็กสเพรส จำกัด

ที่อยู่ (Address) เลขที่ 130 ม.1 ต.เสาตุ้ง อ.กลาง จ.ภูเก็ต 83110

เลขที่ (No.) XK1112509002697

วันที่ (Date) 19/09/2568

เลขที่ใบแจ้งหนี้ (Invoice No.) 861410353695

สาขาที่ออกใบกำกับภาษี (Branch No.) 00000

ใบเสร็จรับเงิน/ ใบกำกับภาษี e-Receipt/ e-Tax Invoice

เลขประจำตัวผู้เสียภาษี (Tax ID No.) 0835557005539 สาขา (Branch No.) 00000

รหัสลูกค้า (Contract Account) 020019329357 รหัสการไฟฟ้า K11101 การไฟฟ้าส่วนภูมิภาคอำเภอกลาง

รายการ (Descriptions)	จำนวนหน่วย (Quantity)	จำนวนเงิน (บาท) (Amount) (Baht)
ค่าไฟฟ้า ประจำเดือน 08/2568	87,948.00	324,584.27
รหัสเครื่องวัด 6500645703 ประเภทอัตรา 5124 วันที่อ่านหน่วย 31/08/2568		
เลขที่อ่านครั้งหลัง 1084-900 เลขที่อ่านครั้งก่อน 1028.270		
อัตราค่า Ft 0.1972 บาท/หน่วย ค่า Ft 17343.35บาท ค่าไฟฟ้าฐาน 307240.92 บาท		
ส่วนลด - บาท ส่วนเพิ่ม - บาท		
หน่วยที่ใช้ 87948.00		
หักบัญชี ช. กรุณาสอยุยา จำกัด (มหาชน) สาขาซอยถนนปฏึก (กระปรัง) เลขที่บัญชี 547000XXXX		
รวม ราคาสินค้า/บริการ (Sub Total)		324,584.27
ภาษีมูลค่าเพิ่ม (VAT) 7 %		22,720.90
รวมทั้งสิ้น (Total)		347,305.17

เอกสารนี้ออกด้วยระบบอิเล็กทรอนิกส์ซึ่งไม่มีลายเซ็น

THIS DOCUMENT DOES NOT CONTAIN AN AUTHORIZED SIGNATURE AS IT ELECTRONICALLY GENERATED

เอกสารนี้ไม่ได้ทำและลงชื่อในแบบกระดาษทางราชการหรือทางอิเล็กทรอนิกส์

THIS DOCUMENT HAS BEEN GENERATED AND SUBMITTED TO THE REVENUE DEPARTMENT BY ELECTRONIC MEANS

Digitally signed by Provincial Electricity Authority.

C=TH;O=Thai Digital ID Company Limited;CN=Thai Digital ID CA G3

Class=25 September 2005-2013.7.20

PK154-1.62

Serial No. 581618235196113288



การไฟฟ้าส่วนภูมิภาค
Provincial Electricity Authority

เลขที่ 200 ถนนพหลโยธิน แขวงลาดยาว เขตจตุจักร กรุงเทพมหานคร 10900

Provincial Electricity Authority (PEA) (Z000)

200 Ngam Wong Wan Rd., Lat Yao, Chatuchak Bangkok 10900

เลขประจำตัวผู้เสียภาษี (Tax ID No.) 0994000165501

ชื่อ (Name) บริษัท ดี โดเติ้ล เอ็กสเพรส จำกัด

ที่อยู่ (Address) เลขที่ 130 ม.1 ต.เสาตุ้ง อ.กลาง จ.ภูเก็ต 83110

เลขที่ (No.) XK1112508002681

วันที่ (Date) 19/08/2568

เลขที่ใบแจ้งหนี้ (Invoice No.) 318010614404

สาขาที่ออกใบกำกับภาษี (Branch No.) 00000

ใบเสร็จรับเงิน/ ใบกำกับภาษี e-Receipt/ e-Tax Invoice

เลขประจำตัวผู้เสียภาษี (Tax ID No.) 0835557005539 สาขา (Branch No.) 00000

รหัสลูกค้า (Contract Account) 020019329357 รหัสการไฟฟ้า K11101 การไฟฟ้าส่วนภูมิภาคอำเภอกลาง

รายการ (Descriptions)	จำนวนหน่วย (Quantity)	จำนวนเงิน (บาท) (Amount) (Baht)
ค่าไฟฟ้า ประจำเดือน 07/2568	96,636.00	357,056.40
รหัสเครื่องวัด 6500645703 ประเภทอัตรา 5124 วันที่อ่านหน่วย 31/07/2568		
เลขที่อ่านครั้งหลัง 1028.270 เลขที่อ่านครั้งก่อน 968.020		
อัตราค่า Ft 0.1972 บาท/หน่วย ค่า Ft 19056.62บาท ค่าไฟฟ้าฐาน 337999.78 บาท		
ส่วนลด - บาท ส่วนเพิ่ม - บาท		
หน่วยที่ใช้ 96636.00		
หักบัญชี ช. กรุณาสอยุยา จำกัด (มหาชน) สาขาซอยถนนปฏึก (กระปรัง) เลขที่บัญชี 547000XXXX		
รวม ราคาสินค้า/บริการ (Sub Total)		357,056.40
ภาษีมูลค่าเพิ่ม (VAT) 7 %		24,993.95
รวมทั้งสิ้น (Total)		382,050.35

เอกสารนี้ออกด้วยระบบอิเล็กทรอนิกส์ซึ่งไม่มีลายเซ็น

THIS DOCUMENT DOES NOT CONTAIN AN AUTHORIZED SIGNATURE AS IT ELECTRONICALLY GENERATED

เอกสารนี้ไม่ได้ทำและลงชื่อในแบบกระดาษทางราชการหรือทางอิเล็กทรอนิกส์

THIS DOCUMENT HAS BEEN GENERATED AND SUBMITTED TO THE REVENUE DEPARTMENT BY ELECTRONIC MEANS

Digitally signed by Provincial Electricity Authority.

C=TH;O=Thai Digital ID Company Limited;CN=Thai Digital ID CA G3

Class=25 September 2005-2013.7.20

PK154-1.62

Serial No. 581618235196113288



การไฟฟ้านครหลวง
PROVINCIAL ELECTRICITY AUTHORITY

การไฟฟ้าส่วนภูมิภาค (Z000)
เลขที่ 200 ถนนพหลโยธิน แขวงลาดยาว เขตจตุจักร กรุงเทพมหานคร 10900
Provincial Electricity Authority (PEA) (Z000)
200 Ngam Wong Wan Rd., Lat Yao, Chatuchak Bangkok 10900

เลขประจำตัวผู้เสียภาษี (Tax ID No.) 0994000165501
ชื่อ (Name) บริษัท ดี โอลิเซล เอ็กซเพรส จำกัด
ที่อยู่ (Address) เลขที่ 130 ม.1 ต.สาธุ อ.กลาง จ.ภูเก็ต 83110

เลขที่ (No.) XK1112511002696
วันที่ (Date) 19/11/2568
เลขที่ใบแจ้งหนี้ (Invoice No.) 323510780191
สาขาที่ออกใบกำกับภาษี (Branch No.) 00000

ใบเสร็จรับเงิน/ ใบกำกับภาษี e-Receipt/ e-Tax Invoice

เลขประจำตัวผู้เสียภาษี (Tax ID No.) 0835557005539 สาขา (Branch No.) 00000
รหัสลูกค้า (Contract Account) 020019329357 รหัสการไฟฟ้า K11101 การไฟฟ้านครหลวงภาคกลาง

รายการ (Descriptions)	จำนวนหน่วย (Quantity)	จำนวนเงิน (บาท) (Amount) (Baht)
ค่าไฟฟ้า ประจำเดือน 10/2568	78,750.00	286,386.51
รหัสเครื่องวัด 6500645703 ประเภทอัตรา 5124 วันที่อ่านหน่วย 31/10/2568		
เลขที่อ่านครั้งหลัง 1179.950 เลขที่อ่านครั้งก่อน 1129.580		
อัตราค่า Ft 0.1572 บาท/หน่วย ค่า Ft 12379.50บาท ค่าไฟฟ้าฐาน 274007.01 บาท		
ส่วนลด - บาท		
หน่วยที่ใช้ 78750.00		
หักบัญชี อ. กรุงเทพมหานคร จำกัด (มหาชน) สาขาขอนแก่นปฏึก (กระแ) เลขที่บัญชี 547000XXXX		
รวม ราคาสินค้า/บริการ (Sub Total)		286,386.51
ภาษีมูลค่าเพิ่ม (VAT) 7 %		20,047.06
รวมทั้งสิ้น (Total)		306,433.57

เอกสารนี้ออกด้วยระบบอิเล็กทรอนิกส์ซึ่งไม่มีลายเซ็น
THIS DOCUMENT DOES NOT CONTAIN AN AUTHORIZED SIGNATURE AS IT ELECTRONICALLY GENERATED
เอกสารนี้จัดทำและส่งอยู่ในกรมสรรพากรด้วยวิธีการทางอิเล็กทรอนิกส์
THIS DOCUMENT HAS BEEN GENERATED AND SUBMITTED TO THE REVENUE DEPARTMENT BY ELECTRONIC MEANS

Digitally signed by Provincial Electricity Authority C=TH,O=Thai Digital ID Company Limited,CN=Thai Digital ID CA G3	Serial No. 5816182551961133288
Date=2023.10.26 09:20:00+07:00	



การไฟฟ้านครหลวง
PROVINCIAL ELECTRICITY AUTHORITY

การไฟฟ้าส่วนภูมิภาค (Z000)
เลขที่ 200 ถนนพหลโยธิน แขวงลาดยาว เขตจตุจักร กรุงเทพมหานคร 10900
Provincial Electricity Authority (PEA) (Z000)
200 Ngam Wong Wan Rd., Lat Yao, Chatuchak Bangkok 10900

เลขประจำตัวผู้เสียภาษี (Tax ID No.) 0994000165501
ชื่อ (Name) บริษัท ดี โอลิเซล เอ็กซเพรส จำกัด
ที่อยู่ (Address) เลขที่ 130 ม.1 ต.สาธุ อ.กลาง จ.ภูเก็ต 83110

เลขที่ (No.) XK1112510002671
วันที่ (Date) 20/10/2568
เลขที่ใบแจ้งหนี้ (Invoice No.) 861010394373
สาขาที่ออกใบกำกับภาษี (Branch No.) 00000

ใบเสร็จรับเงิน/ ใบกำกับภาษี e-Receipt/ e-Tax Invoice

เลขประจำตัวผู้เสียภาษี (Tax ID No.) 0835557005539 สาขา (Branch No.) 00000
รหัสลูกค้า (Contract Account) 020019329357 รหัสการไฟฟ้า K11101 การไฟฟ้านครหลวงภาคกลาง

รายการ (Descriptions)	จำนวนหน่วย (Quantity)	จำนวนเงิน (บาท) (Amount) (Baht)
ค่าไฟฟ้า ประจำเดือน 09/2568	65,334.00	242,994.38
รหัสเครื่องวัด 6500645703 ประเภทอัตรา 5124 วันที่อ่านหน่วย 30/09/2568		
เลขที่อ่านครั้งหลัง 1129.580 เลขที่อ่านครั้งก่อน 1084.900		
อัตราค่า Ft 0.1572 บาท/หน่วย ค่า Ft 10270.50บาท ค่าไฟฟ้าฐาน 232723.88 บาท		
ส่วนลด - บาท		
หน่วยที่ใช้ 65334.00		
หักบัญชี อ. กรุงเทพมหานคร จำกัด (มหาชน) สาขาขอนแก่นปฏึก (กระแ) เลขที่บัญชี 547000XXXX		
รวม ราคาสินค้า/บริการ (Sub Total)		242,994.38
ภาษีมูลค่าเพิ่ม (VAT) 7 %		17,009.61
รวมทั้งสิ้น (Total)		260,003.99

เอกสารนี้ออกด้วยระบบอิเล็กทรอนิกส์ซึ่งไม่มีลายเซ็น
THIS DOCUMENT DOES NOT CONTAIN AN AUTHORIZED SIGNATURE AS IT ELECTRONICALLY GENERATED
เอกสารนี้จัดทำและส่งอยู่ในกรมสรรพากรด้วยวิธีการทางอิเล็กทรอนิกส์
THIS DOCUMENT HAS BEEN GENERATED AND SUBMITTED TO THE REVENUE DEPARTMENT BY ELECTRONIC MEANS

Digitally signed by Provincial Electricity Authority C=TH,O=Thai Digital ID Company Limited,CN=Thai Digital ID CA G3	Serial No. 5816182551961133288
Date=2023.10.26 09:20:00+07:00	

เอกสารแนบที่ 11

รายงานการฝึกซ้อมดับเพลิงและฝึกซ้อมอพยพหนีไฟ



ที่ กก ๕๒๒๐๑/ ก๒๒๒

สำนักงานเทศบาลตำบลศรีษัฎา
ถนนรัชฎาสุรณี กก ๕๓๐๐๐

๕๒/ กันยายน ๒๕๖๘

เรื่อง รายงานผลการฝึกซ้อมดับเพลิงและฝึกซ้อมอพยพหนีไฟ
เรียน ผู้จัดการ บริษัท ดีไอเอส เอ็กซ์เพรส จำกัด (ซูการ์ มารีน่า รีสอร์ท เอวิเอเตอร์ ภูเก็ต แอร์พอร์ต)
สิ่งที่ส่งมาด้วย ๑. พุฒิบัตรรับรองผ่านการฝึกซ้อมดับเพลิงและฝึกซ้อมอพยพหนีไฟ จำนวน ๑ ฉบับ
ตามที่ งานป้องกันและบรรเทาสาธารณภัย เทศบาลตำบลศรีษัฎา ได้ดำเนินการฝึกซ้อม
ดับเพลิงและฝึกซ้อมอพยพหนีไฟ ให้แก่ บริษัท ดีไอเอส เอ็กซ์เพรส จำกัด (ซูการ์ มารีน่า รีสอร์ท เอวิเอเตอร์
ภูเก็ต แอร์พอร์ต) ตั้งอยู่เลขที่ ๑๓๐ หมู่ที่ ๑ ตำบลสาธุ อำเภอลำลูกเกด จังหวัดภูเก็ต เมื่อวันที่ ๓๐ สิงหาคม
๒๕๖๘ และเทศบาลตำบลศรีษัฎา ได้ดำเนินการฝึกซ้อมมา เป็นที่เรียบร้อยแล้ว นั้น

ในการนี้ เทศบาลตำบลศรีษัฎา ขอรับรองว่า บริษัท ดีไอเอส เอ็กซ์เพรส จำกัด (ซูการ์ มารีน่า
รีสอร์ท เอวิเอเตอร์ ภูเก็ต แอร์พอร์ต) ได้ผ่านการฝึกซ้อมดับเพลิงและฝึกซ้อมอพยพหนีไฟ รายละเอียดตามสิ่งที่
ส่งมาด้วย

จึงเรียนมาเพื่อโปรดทราบ



งานป้องกันและบรรเทาสาธารณภัย

โทร ๐๗๖ - ๕๒๕๗๕๕ ต่อ ๒๐๔

จดหมายอิเล็กทรอนิกส์ admin@dsada.go.th

“ข้อสั่งการ มุ่งสัมฤทธิ์ของงาน ยึดมั่นมาตรฐาน บริการด้วยใจเป็นธรรม”



เลขทะเบียนฉบับที่.....๕๒...../๒๕๖๘

เทศบาลตำบลศรีษัฎา

ได้รับใบอนุญาตจากกรมสวัสดิการคุ้มครองแรงงาน ใบอนุญาตเลขที่ ๐๑๐๒-๐๒-๒๕๖๗-๐๑๗๙

ขอรับรองว่า

บริษัท ดี ไอเอส เอ็กซ์เพรส จำกัด (ซูการ์ มารีน่า รีสอร์ท เอวิเอเตอร์ ภูเก็ต แอร์พอร์ต)

ตั้งอยู่เลขที่ ๑๓๐ หมู่ที่ ๑ ถนน - ตำบล สาธุ อำเภอ ลำลูกเกด จังหวัด ภูเก็ต

ได้ดำเนินการฝึกซ้อมดับเพลิงและฝึกซ้อมอพยพหนีไฟ

ตามกฎหมายว่าด้วยมาตรฐานในการบริหาร จัดการ และดำเนินการด้านความปลอดภัย อาชีวอนามัย
และสภาพแวดล้อมในการทำงานเกี่ยวกับการป้องกันและระงับอัคคีภัย พ.ศ. ๒๕๕๕ ลงวันที่ ๗ ธันวาคม พ.ศ. ๒๕๕๕

เมื่อวันที่ ๓๐ สิงหาคม ๒๕๖๘ มีผู้เข้ารับการฝึกซ้อม ๑๐๐ คน

ให้ไว้ ณ วันที่ ๑๗ กันยายน ๒๕๖๘

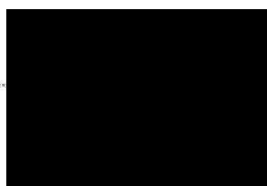



การฝึกซ้อมดับเพลิงและฝึกซ้อมอพยพหนีไฟ

วันที่ 30 สิงหาคม 2568

ณ อาคาร มารีน่า รีสอร์ทท์ เอวิเอเตอร์ ภูเก็ต แอร์พอร์ต

ลำดับ	บริษัท	ชื่อ - สกุล	เลขบัตรประชาชน	หมายเลข
1	บริษัท ดี โยสส์ เอ็กซ์เพรส จำกัด	น.ส.พนิดา อินทร์เยี่ยม	1869900480652	
2	บริษัท ดี โยสส์ เอ็กซ์เพรส จำกัด	นายวิศรุต ทิวัชรภักดิ์	1240300156762	
3	บริษัท ดี โยสส์ เอ็กซ์เพรส จำกัด	นายวรวิทย์ มุณีสมเดชา	1839400005181	
4	บริษัท ดี โยสส์ เอ็กซ์เพรส จำกัด	น.ส.อินทิรา วาทะรักษ์	1839901728011	
5	บริษัท ดี โยสส์ เอ็กซ์เพรส จำกัด	น.ส.ศิริวรรณ ไชยฤกษ์	192000265722	
6	บริษัท ดี โยสส์ เอ็กซ์เพรส จำกัด	นายนิพนธ์ อินทมาศ	1809900532032	
7	บริษัท ดี โยสส์ เอ็กซ์เพรส จำกัด	นายธีรพัฒน์ ยี่ละ	1940700092056	
8	บริษัท ดี โยสส์ เอ็กซ์เพรส จำกัด	นายคณัฐ สมเสมอ	1949800088652	
9	บริษัท ดี โยสส์ เอ็กซ์เพรส จำกัด	นายณัฏฐ์ ตามา	1949900367243	
10	บริษัท ดี โยสส์ เอ็กซ์เพรส จำกัด	นายณณณวิวัฒน์ เจริญเมือง	3830160151733	



ที่ กค ๕๒๗๐๗/ ๓๖๑๑

สำนักงานเทศบาลตำบลศรีภู
ถนนรัชฎานุสรณ์ กก ๕๓๐๐๐

๕๖ กันยายน ๒๕๖๘

เรื่อง รายงานผลการฝึกซ้อมดับเพลิงและฝึกซ้อมอพยพหนีไฟ

เรียน พลัดิศการและคุ้มครองแรงงานจังหวัดภูเก็ต/ผู้อำนวยการสำนักงานเขตศูนย์แรงงาน

สิ่งที่ส่งมาด้วย ๑. รายงานผลฝึกซ้อมดับเพลิงและฝึกซ้อมอพยพหนีไฟ จำนวน ๑ ฉบับ

๒. รายชื่อผู้เข้ารับการฝึกอบรม และภาพถ่าย จำนวน ๑ ชุด

ตามที่ งานป้องกันและบรรเทาสาธารณภัย เทศบาลตำบลศรีภู ได้ดำเนินการฝึกซ้อมดับเพลิงและฝึกซ้อมอพยพหนีไฟ ให้แก่ บริษัท ดีไทม์ส เอ็กซ์เพรส จำกัด (ผู้เช่า มารีน่า รีสอร์ทท์ เอวิเอเตอร์ ภูเก็ต แอร์พอร์ต) ตั้งอยู่เลขที่ ๑๓๐ หมู่ที่ ๑ ตำบลศรีภู อำเภอกลาง จังหวัดภูเก็ต เมื่อวันที่ ๓๐ สิงหาคม ๒๕๖๘ นั้น

ในการนี้ เทศบาลตำบลศรีภู ขอรายงานผลการฝึกซ้อมดับเพลิงและฝึกซ้อมอพยพหนีไฟดังกล่าว รายละเอียดตามสิ่งที่ส่งมาด้วย

จึงเรียนมาเพื่อโปรดทราบ

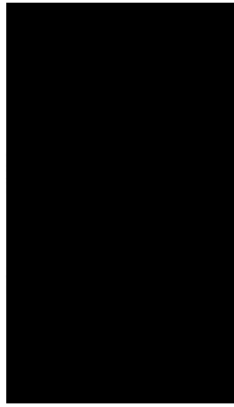

งานป้องกันและบรรเทาสาธารณภัย

โทร ๐๗๖ - ๕๒๕๗๕๕ ต่อ ๒๐๙

จุดหมายอิเล็กทรอนิกส์ sadm@dsasada.go.th

“ข้อดีสุด สุจริต มุ่งสัมฤทธิ์ของงาน ยึดมั่นมาตรฐาน บริการด้วยใจเป็นธรรม”

เอกสารแนบที่ 12

แผนฉุกเฉิน

แผนอพยพหนีไฟ กรณีเกิดเหตุเพลิงไหม้ที่มีนักท่องเที่ยว ซึ่งระบบเตือนเพลิงไหม้ในภัตตาคาร

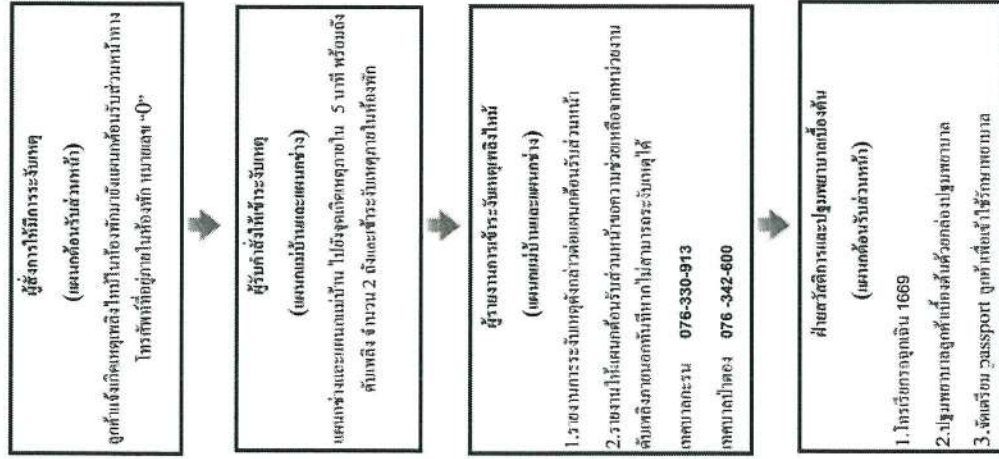

แผนการอพยพหนีไฟและผู้รับผิดชอบ

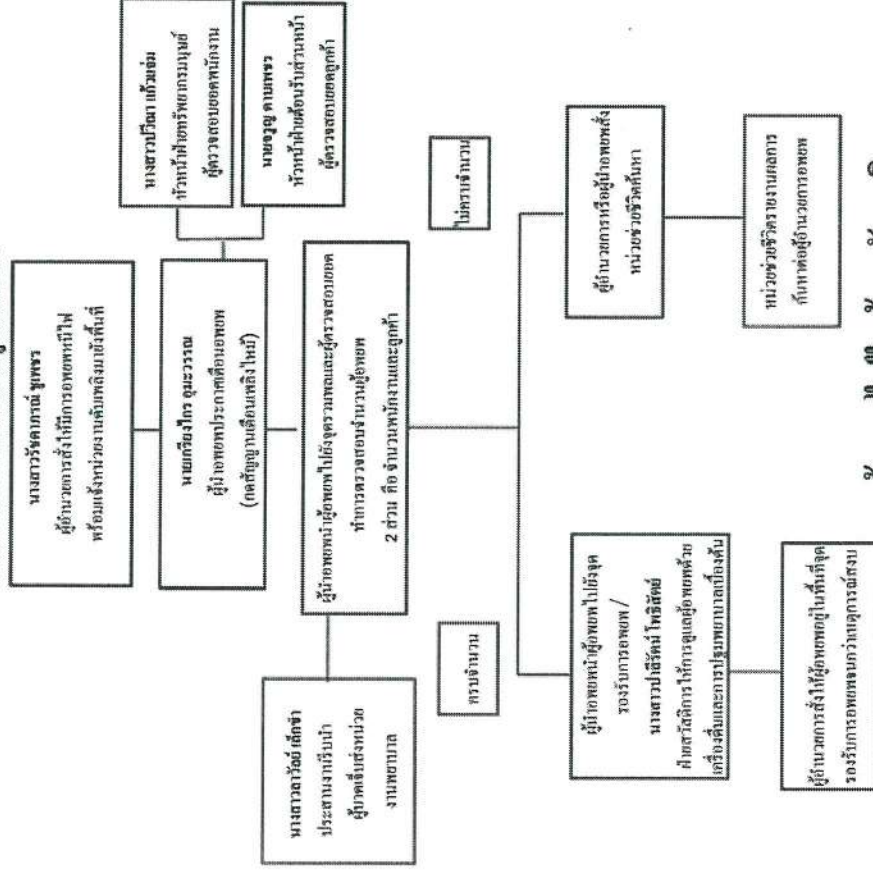

แจ้งเหตุไฟไหม้ - ดับเพลิง

เทศบาลนครน 076-330-913

เทศบาลปาดอง 076-342-600